



DGR 6273/2022 - OPERE PER LA MESSA IN SICUREZZA SUL
COLATORE GANDIOLO E DELL'ATTRAVERSAMENTO SULLA SP243
IN COMUNE DI CASTELNUOVO BOCCA D'ADDA
CUP: B18H22000760002

OGGETTO:

SERVIZIO PER LA REDAZIONE
DEL PROGETTO ESECUTIVO

PROGETTO ESECUTIVO



P&P Consulting Engineers Studio Associato
Via Pastrengo, 9 - 24068 - Seriate (BG)
+39 035 3235700 - fax +39 035 3235750
E-mail: info@pepconsultingengineers.it

Timbro:



Livello di Progetto:

PFTE ☐
Esecutivo ☒

Elaborato:

CAPITOLO SPECIALE D'APPALTO
NORME TECNICHE

Autor:

MM

Codice:

140_21_SC

Scala:

REVISIONE:	DATA:	DESCRIZIONE:
00	31/05/2024	Prima emissione
01	05/11/2024	Verifica progetto RV-001-00

Tavola:

C.02

Data:

Maggio 2024

INDICE

CAPO 1 OGGETTO DELL'INCARICO	8
Art. 1 - Oggetto dell'intervento	8
CAPO 2 QUALITA' DEI MATERIALI E DEI COMPONENTI	9
Art. 2 - Qualità e provenienza dei materiali	9
Art. 3 - Prove sui materiali	10
Art. 4 - Conglomerati cementizi	11
Art. 4.1 - Acqua	11
Art. 4.2 - Ghiaia e sabbia	11
Art. 4.3 - Leganti idraulici	11
Art. 4.4 - Calcestruzzi semplici	12
Art. 4.5 - Calcestruzzi	12
Art. 4.6 - Additivi e leganti additivati per impasti cementizi	23
Art. 4.7 - Acciaio per cemento armato	23
Art. 5 - Elementi prefabbricati in calcestruzzo	31
Art. 5.1 - Elementi prefabbricati in calcestruzzo	31
Art. 5.2 - Acciaio per cemento armato precompresso	31
Art. 6 - Casseforme	34
Art. 7 - Materiali ferrosi	35
Art. 8 - Opere spaciali di fondazione	35
Art. 8.1 - Acciaio per strutture metalliche	35
Art. 8.2 - Fango bentonitico	42
Art. 8.3 - Tubi di rivestimento per pali	45
Art. 9 - Impermeabilizzazioni	45
Art. 9.1 - Prodotti per impermeabilizzazioni e coperture piane	45
Art. 9.2 - Impermeabilizzazione membrana antipumping	49
Art. 10 - Intonaci	49
Art. 10.1 - Malte per intonaci	49
Art. 10.2 - Intonaci premiscelati	50
Art. 11 - Opere stradali	50
Art. 11.1 - Materiali sciolti naturali	50
Art. 11.2 - Aggregati riciclati	53
Art. 11.3 - Materiali massicciata stradale	54
Art. 11.4 - Misti granulari per fondazione stradale	54
Art. 11.5 - Misti cementati per fondazione stradale	56
Art. 11.6 - Conglomerati bituminosi a caldo tradizionali	59
Art. 11.7 - Geotessili	66
Art. 11.8 - Pali per illuminazione	66
Art. 11.9 - Vernice per segnaletica orizzontale	66
Pitture a freddo premiscelate con microsfele di vetro	67

<i>Pitture termoplastiche da applicarsi a spruzzo o per estrusione del premiscelato con microsfere di vetro</i>	67
<i>Vernice ecologica spartitraffico</i>	69
<i>Microsfere di vetro</i>	69
Art. 11.10 - Segnaletica verticale	69
<i>Parti metalliche - supporto segnali</i>	70
<i>Rifinitura e composizione della faccia anteriore dei segnali</i>	70
<i>Pellicole Retroriflettenti a normale intensità luminosa</i>	72
<i>Pellicole Retroriflettenti ad alta intensità luminosa</i>	73
<i>Caratteristiche e qualità dei sostegni</i>	74
Art. 12 - Barriere di sicurezza stradali	75
Art. 12.1 - Generalità	75
Art. 12.2 - Barriera di sicurezza a doppia onda	76
Art. 12.3 - Barriera di sicurezza a tripla onda	77
Art. 12.4 - Classificazione delle barriere	77
Art. 13 - Sottoservizi e tubazioni	78
Art. 13.1 - Dispositivi di chiusura e coronamento	78
Art. 13.2 - Tubazioni in gres	79
Art. 13.3 - Tubazioni in fibrocemento	80
Art. 13.4 - Tubazioni in pvc fognatura e scarichi non in pressione	82
Art. 13.5 - Tubazioni in polietilene per acqua, scarico e fognature in pressione	85
Art. 14 - Opere a verde	87
Art. 14.1 - Terra da coltivo riportata	87
Art. 14.2 - Acqua per inaffiamento	87
Art. 14.3 - Concimi organici e minerali	87
Art. 15 - Pitture e vernici	88
Art. 16 - Vernici antiruggine per la pitturazione delle superfici metalliche	90
Art. 17 - Materiali per scogliere in massi naturali	91
CAPO 3 DEMOLIZIONI E RIMOZIONI	92
Art. 18 - Generalità	92
Art. 19 - Demolizione di beni culturali	94
Art. 20 - Demolizione manuale e meccanica	94
Art. 21 - Demolizione progressiva e selettiva	95
Art. 22 - Demolizione a collasso controllato	96
Art. 23 - Demolizione di elementi	96
Art. 24 - Prescrizioni particolari per la demolizione di alcune strutture	96
Art. 25 - Tecniche di demolizione - note generali	98
Art. 26 - Tecniche di demolizione - taglio	98
Art. 27 - Tecniche di demolizione - frantumazione	101
Art. 28 - Tecniche di demolizione - idro scarifica	103
Art. 29 - Tecniche di demolizione - effetto termico	103
Art. 30 - Tecniche di demolizione - Plasma ad arco elettrico	104
Art. 31 - Tecniche di demolizione - Laser	104

Art. 32 - Prescrizioni di sicurezza	104
Art. 33 - Piano di lavoro delle demolizioni	105
CAPO 4 ORDINE DA TENERSI NELL'ANDAMENTO DEI LAVORI	106
Art. 37 - Lavori a corpo e a misura	106
Art. 38 - Lavori eventuali non previsti	107
CAPO 5 MODALITA' DI ESECUZIONE DI OGNI CATEGORIA DI LAVORO	108
Art. 39 - Trasporti	108
Art. 40 - Occupazioni, apertura e sfruttamento delle cave	108
Art. 41 - Bnifica bellica delle aree	109
Art. 42 - Demolizioni	111
Art. 42.1 - Norme generali	111
Art. 42.2 - Rimozioni e demolizioni fabbricati	111
Art. 42.3 - Rimozioni e demolizioni conglomerati	112
Art. 43 - Scavi	113
Art. 43.1 - Gestione dei cantieri di piccole dimensioni	113
Art. 43.2 - Scavi di sbancamento	114
Art. 43.3 - Scavi di fondazione o in trincea	114
Art. 43.4 - Scavi di splateamento	115
Art. 43.5 - Scavi galleria	116
Art. 43.6 - Scavi subacquei e prosciugamenti	117
Art. 43.7 - Diaframma in c.a.	117
Art. 43.8 - Sbadacchiatura	119
Art. 44 - Paratie e diaframmi	119
Art. 44.1 - Palancole	119
Art. 44.2 - Paratie costruite in opera	120
Art. 44.3 - Diaframma in c.a.	121
Art. 44.4 - Prove e verifiche sul diaframma	123
Art. 45 - Opere speciali di fondazione	123
Art. 45.1 - Pali infissi gettati in opera con tubo estraibile	123
Art. 45.2 - Micropali a iniezioni ripetute ad alta pressione	124
Art. 45.3 - Pali trivellati con fango bentonitico	126
Art. 45.4 - Prove su pali	128
Art. 46 - Opere in calcestruzzo gettato in opera	128
Art. 46.1 - Armatura per cemento armato	128
Art. 46.2 - Casseforme	129
Art. 46.3 - Confezionamento ed esecuzione getto calcestruzzo	130
Art. 46.4 - Murature in calcestruzzo	138
Art. 46.5 - Solaio misto in c.a. e laterizi	139
Art. 46.6 - Impermeabilizzazioni	140
Art. 47 - Apparecchi di appoggio per travi da ponte	141
Art. 47.1 - Generalità	141
Art. 47.2 - Normativa di riferimento	142
Art. 47.3 - Documentazione di accompagnamento e prove di accettazione	142

Art. 47.4 - Installazione	143
Art. 48 - Opere in calcestruzzo prefabbricato	145
Art. 48.1 - Strutture prefabbricate	145
Art. 48.2 - Varo e trasporto delle travi da ponte	147
Art. 48.3 - Documentazione di accompagnamento	147
Art. 49 - Ponteggi	148
Art. 50 - Sottoservizi e opere a rete	149
Art. 50.1 - Fognatura	149
Art. 50.2 - Rinfianchi	150
Art. 50.3 - Pozzetti	150
Art. 51 - Esecuzione di intonaci	150
Art. 51.1 - Intonaco di cemento liscio	150
Art. 51.2 - Intonaco civile	151
Art. 51.3 - Intonaco esterno	152
Art. 51.4 - Intonaco premiscelato	152
Art. 51.5 - Intonaco rustico	153
Art. 52 - Giunti stradali	153
Art. 52.1 - Approvvigionamento dei giunti stradali	154
Art. 52.2 - Tipologie di giunti	154
Art. 52.3 - Materiali - Requisiti - Penali	155
Art. 53 - Opere stradali	158
Art. 53.1 - Pavimentazione stradale con bitumi	158
Art. 53.2 - Fondazione stradale in misto cementato	160
Art. 53.3 - Rilevati e rinterri	161
Art. 53.4 - Marciapiedi	161
Art. 53.5 - Smaltimento acque piovane stradali	163
Art. 53.6 - Fondazione stradale in misto granulare	165
Art. 53.7 - Massicciata stradale	166
Art. 53.8 - Segnaletica stradale	168
Art. 53.9 - Pavimenti d'asfalto	169
Art. 53.10 - Cordoni	169
Art. 53.11 - Barriere di sicurezza	169
Art. 53.12 - Opere in ferro	174
Art. 54 - Opere a verde	174
Art. 54.1 - Lavorazioni del terreno	174
Art. 54.2 - Semina	174
Art. 54.3 - Interventi di Manutenzione Ordinaria e Straordinaria sulle Piantе e Arbusti; Spollonature, Potature, Abbattimenti e Lievo Ceppaie	175
Art. 54.4 - Tappeti erbosi in strisce o zolle	176
Art. 54.5 - Messa a dimora di piante	176
Art. 54.6 - Periodo di garanzia	178
CAPO 6 NORME PER LA MISURAZIONE E VALUTAZIONE DELLE OPERE	179
Art. 55 - Norme generali	179

Art. 55.1 - Disposizioni generali relative ai prezzi dei lavori e delle somministrazioni - invariabilità dei prezzi	179
Art. 55.2 - Lavori in economia	179
Art. 55.3 - Materiali a piè d'opera proveniente da scavi e da demolizioni	180
Art. 55.4 - Mano d'opera	180
Art. 55.5 - Noli	180
Art. 55.6 - Trasporti	181
Art. 56 - Demolizioni	181
Art. 56.1 - Rimozioni e demolizioni fabbricati	181
Art. 56.2 - Rimozioni e demolizioni conglomerati	181
Art. 57 - Armature pareti di scavo	181
Art. 57.1 - Diaframma	181
Art. 57.2 - Palancole	182
Art. 58 - Scavi e rinterri	182
Art. 58.1 - Movimento di materie	182
Art. 58.2 - Scavi in genere	185
Art. 58.3 - Scavi di sbancamento	186
Art. 58.4 - Scavi di fondazione o in trincea	186
Art. 58.5 - Sbadacchiatura	187
Art. 58.6 - Scavi galleria	187
Art. 58.7 - Scavi subacquei	189
Art. 58.8 - Drenaggi e opere di aggrottamento	189
Art. 58.9 - Armature pareti di scavo - palancole	190
Art. 58.10 - Rinterri	190
Art. 59 - Opere speciali di fondazione	190
Art. 59.1 - Pali trivellati	190
Art. 59.2 - Pali infissi	191
Art. 60 - Opere in calcestruzzo	192
Art. 60.1 - Acciaio armatura cls	192
Art. 60.2 - Casseforme	193
Art. 60.3 - Calcestruzzi in genere	193
Art. 60.4 - Strutture prefabbricate	193
Art. 60.5 - Solaio	194
Art. 60.6 - Impermeabilizzazioni	194
Art. 61 - Intonaci	194
Art. 62 - Opere in ferro	195
Art. 63 - Opere stradali	196
Art. 63.1 - Controlli nelle lavorazioni del corpo stradale	196
Art. 63.2 - Fondazione stradale	196
Art. 63.3 - Rilevati e rinterri	196
Art. 63.4 - Massicciata stradale	196
Art. 63.5 - Pavimentazione stradale con bitumi	196
Art. 63.6 - Pavimenti d'asfalto	197

Art. 63.7 - Marciapiedi	197
Art. 63.8 - Smaltimento acque piovane stradali	197
Art. 63.9 - Segnaletica stradale orizzontale	197
Art. 63.10 - Segnaletica stradale verticale	197
Art. 63.11 - Barriere di sicurezza	197
Art. 63.12 - Cordoni	198
Art. 64 - Sottoservizi e opere a rete	198
Art. 64.1 - Pozzetti	198
Art. 64.2 - Rinfianchi tubazioni	198
Art. 64.3 - Fognatura	198
Art. 65 - Opere a verde	198
Art. 65.1 - Lavorazioni del terreno	198
Art. 65.2 - Messa a dimora di piante	199
Art. 65.3 - Abbattimento piante	199
Art. 65.4 - Seminagioni	199
Art. 65.5 - Tappeti erbosi	199

CAPO 1 OGGETTO DELL'INCARICO

Art. 1 - Oggetto dell'intervento

1. La presente il presente progetto si pone come obbiettivo la completa demolizione e nuova edificazione del manufatto di attraversamento del canale Gandiolo denominato Ponte n.3 posto sulla SP 243, il cui utilizzo oggi è parzialmente sospeso visto l'avanzato stato di ammaloramento di alcuni elementi strutturali e non strutturali.

2. Si sottolinea altresì la volontà manifestata dall'amministrazione del comune di Castelnuovo Bocca d'Adda di sviluppare un percorso alternativo all'attuale SP 27 al fine di deviare parte del traffico veicolare al di fuori del centro abitato ottimizzando in tal modo la rete viaria del territorio del comune.

Il ripristino e l'adeguamento del calibro stradale del ponte n.3 rispondono compiutamente alle richieste degli enti pubblici coinvolti senza introdurre varianti al Piano di Governo del Territorio e senza la necessità di andare in deroga agli strumenti urbanistici vigenti.

3. I diversi elementi che compongono il progetto possono essere raggruppati in tre diversi aspetti perfettamente integrati e tra loro complementari.

- Opere di demolizione

Il progetto prevede la completa demolizione e ricostruzione del ponte n.3.

- Opere infrastrutturali

Oltre alla realizzazione del nuovo ponte vero e proprio, il progetto individua il potenziamento di alcuni percorsi di raccordo per adattare la viabilità esistente alle nuove quote ad al calibro stradale del manufatto.

- Opere di inserimento ambientale e paesaggistico

Il progetto individua interventi volti al consolidamento degli argini del canale mediante opere di ingegneria naturalistica aventi altresì la funzione di potenziare la continuità ecologica dei sistemi fluviali

CAPO 2

QUALITA' DEI MATERIALI E DEI COMPONENTI

Art. 2 - Qualità e provenienza dei materiali

1. I materiali da impiegare per i lavori compresi nell'appalto dovranno corrispondere, come caratteristiche, a quanto stabilito nelle leggi e regolamenti ufficiali vigenti in materia e comunque dovranno essere delle migliori qualità esistenti in commercio ed essere accettati, previa campionatura, dalla Direzione dei Lavori. Di norma essi proverranno da località o fabbriche che l'Impresa riterrà di sua convenienza purché preventivamente notificate e sempreché i materiali corrispondano ai requisiti prescritti dalle Leggi, dal presente Capitolato o dalla Direzione dei Lavori. In ogni caso l'Appaltatore è tenuto a comunicare alla Direzione Lavori, prima di dare corso alla fornitura, le Ditte presso le quali egli intende approvvigionare i materiali, i macchinari e tutte le apparecchiature occorrenti e le relative caratteristiche.
2. Quando la Direzione dei Lavori abbia denunziato una qualsiasi provvista come non atta all'impiego, l'Impresa dovrà sostituirla con altra che corrisponda alle qualità volute. I materiali rifiutati dovranno essere sgomberati immediatamente dal cantiere a cura e spese dell'Appaltatore.
3. L'Impresa resta comunque totalmente responsabile della riuscita delle opere, anche per quanto dipende dai materiali stessi, la cui accettazione non pregiudica in nessun caso i diritti della Stazione Appaltante in sede di collaudo.
4. Per poter essere autorizzato ad impiegare i vari tipi di prescritti dal presente atto, l'Impresa, prima dell'impiego, dovrà esibire al Direttore dei Lavori, per ogni categoria di lavoro, i certificati rilasciati da un laboratorio ufficiale richiesti dal presente capitolato o che verranno eventualmente richiesti dal Direttore stesso o che comunque vengono richiesti dalle normative vigenti. Tali certificati dovranno contenere i dati relativi alla provenienza ed alla individuazione dei singoli materiali o la loro composizione, agli impianti o luoghi di produzione, nonché i dati risultanti dalle prove di laboratorio atte ad accertare i valori caratteristici richiesti per le varie categorie di lavoro o fornitura in rapporto ai dosaggi e composizioni proposte. Tali certificati dovranno comunque essere rinnovati ogni qualvolta risultino incompleti o si verifichi una variazione delle caratteristiche dei materiali, delle miscele o degli impianti di produzione.
5. L'Appaltatore è obbligato a prestarsi in ogni tempo ad effettuare tutte le prove che saranno prescritte dal Capitolato Speciale d'Appalto. In mancanza di una idonea organizzazione per l'esecuzione delle prove previste, o di una normativa specifica di Capitolato, è riservato alla Direzione dei Lavori il diritto di dettare norme di prove alternative o complementari. In correlazione a quanto prescritto circa la qualità e le caratteristiche dei materiali per la loro accettazione, l'Appaltatore sarà obbligato a prestarsi in ogni tempo alle prove dei materiali impiegati o da impiegarsi, nonché a quelle di campioni di lavori eseguiti, da prelevare in opera, sottostando a tutte le spese di prelevamento ed invio di campioni ad Istituto Sperimentale debitamente riconosciuto.

L'Appaltatore sarà tenuto a pagare le spese per dette prove, secondo le tariffe degli istituti stessi.

Dei campioni potrà essere ordinata la conservazione nel competente Ufficio Dirigente, munendoli di sigilli e firma della Direzione dei lavori e dell'Appaltatore, nei modi più adatti a garantire l'autenticità.

La Direzione Lavori si riserva la facoltà di far eseguire a spese della Ditta aggiudicataria prove di qualsiasi genere presso riconosciuti Istituti specializzati, competenti ed autorizzati, allo scopo di conoscere la qualità dei materiali impiegati e ciò anche dopo la provvista a piè d'opera, senza che la Ditta possa avanzare diritti e compensi su questo titolo. Qualora dalle analisi e prove fatte eseguire dalla Direzione Lavori si abbiano risultati non rispondenti alle prescrizioni, la Ditta fornitrice dovrà sostituire, entro e non oltre due giorni dalla contestazione, ed a proprie cure e spese, tutto il materiale rifiutato sulla strada lungo cui è stato effettuato il prelievo.

L'Appaltatore dovrà garantire tutti i macchinari e gli accessori forniti per la durata di mesi 12 a decorrere

dalla data di collaudo e dovrà assicurare, per tutto il periodo intercorrente fra la consegna provvisoria e quella definitiva, la manutenzione ordinaria con sopralluoghi quindicinali.

Art. 3 - Prove sui materiali

1. In relazione a quanto prescritto circa le qualità e caratteristiche dei materiali, e la loro accettazione, l'Impresa fornitrice sarà obbligata a prestarsi in ogni tempo alle prove dei materiali impiegati o da impiegare, attraverso il prelevamento e l'invio dei campioni ai laboratori ufficiali indicati dalla Stazione Appaltante, nonché a tutte le relative prove. I dati delle prove o i campioni saranno prelevati in contraddittorio, anche presso gli stabilimenti di produzione, per cui l'Impresa si impegna a garantire l'accesso presso detti stabilimenti ed a fornire l'assistenza necessaria. Di detti dati o campioni potrà essere ordinata la conservazione nell'Ufficio Compartimentale, previa apposizione di sigillo e firma del Direttore dei Lavori e dell'Impresa, nei modi più adatti a garantirne l'autenticità e la conservazione.
2. Malgrado l'accettazione dei materiali da parte della Direzione dei Lavori, l'impresa resta totalmente responsabile della riuscita delle opere anche per quanto può dipendere dai materiali stessi. I materiali da impiegare nei lavori dovranno corrispondere ai requisiti qui di seguito fissati. L'Appaltatore dovrà inoltre scrupolosamente attenersi alla legislazione vigente in merito alla sicurezza ed in particolare:
 - D.M. 20.11.1968 Riconoscimento della efficacia ai fini della sicurezza dell'isolamento speciale completo di cui devono essere dotati gli utensili e gli apparecchi elettrici mobili senza collegamento a terra;
 - D.M. 05.03.1973 Riconoscimento di efficacia dei dispositivi a frizione per l'arresto dei fine corsa adottati nei paranchi elettrici;
 - Legge 18.10.1977 n.791 Attuazione della direttiva CEE 72/23 relativa alle garanzie di sicurezza che deve possedere il materiale elettrico destinato ad essere utilizzato entro alcuni limiti di tensione;
 - D.P.R. 31.07.1980 n.619 Istituzione dell'ISPESL (art.23 legge n.833/1978);
 - D.M. Riconoscimento di efficacia ai sensi dell'art. 395 del D.P.R. 24.04.1955 n.547 di sistemi di sicurezza relativi ad elevatori trasferibili non installati stabilmente nei luoghi di lavoro;
 - D.M. 04.03.1982 Riconoscimento di efficacia di nuovi mezzi o sistemi di sicurezza per i ponteggi sospesi o motorizzati;
 - D.P.R. 08.06.1982 n.524 Segnaletica di sicurezza (rettificato con avviso pubblicato sulla G.U. n.206 del 28.07.1983);
 - D.P.R. 21.07.1982 n.673 Attestazione e contrassegno di funi metalliche catene e ganci
 - Legge 12.08.1982 n.597 Conversione in legge con modifiche del D.L. 30.06.1982 n.390 recante disciplina delle funzioni prevenzionali ed omologative delle USL e dell'ISPESL;
 - Legge 02.05.1983 n.179 Interpretazione autentica dell'art.7 del D.P.R. 27.04.1955 n.547 concernente norme per la prevenzione degli infortuni sul lavoro;
 - D.M. 01.03.1984 Ordinamento dei servizi dell'ISPESL;
 - D.I. 04.02.1984 Modifiche all'autorizzazione alle USL ad esercitare alcune attività omologative di primo e nuovo impianto, in nome e per conto dell'ISPESL;
 - D.M. 10.08.1984 Integrazione al D.M. 12.09.1958 concernente l'approvazione del modello del registro infortuni;
 - D.M. 28.05.1985 Riconoscimento di efficacia di un sistema individuale anticaduta per gli addetti al

montaggio e allo smontaggio dei ponteggi metallici;

- Legge 05.03.1990 n.46 Norme per la sicurezza degli impianti;
- D.M. 19.03.1990 Norme per il rifornimento di carburanti a mezzo di contenitori - distributori mobili per macchine in uso presso aziende agricole, cave e cantieri;
- D.M. 23.03.1990 n.115 Riconoscimento di efficacia per ponteggi metallici fissi aventi interasse tra i montanti superiore a 1.8 m;
- Legge 05.11.1990 n.320 Norme concernenti le mole abrasive;
- decreti legislativi 19 settembre 1994, n. 626, 14 agosto 1996, n. 494, e 19 novembre n. 528 e SMI riguardanti il miglioramento della sicurezza e della salute dei lavoratori sul luogo di lavoro
- D.M. n. 81 del 9 aprile 2008 Attuazione dell'articolo 1 della legge 3 agosto 2007, n. 123, in materia di tutela della salute e della sicurezza nei luoghi di lavoro

Art. 4 - Conglomerati cementizi

Art. 4.1 - Acqua

1. L'Acqua dovrà essere dolce, limpida ed esente da materie terrose, da cloruri e da solfati, non inquinata da materie organiche o comunque dannose all'uso cui le acque medesime sono destinate e rispondere ai requisiti stabiliti dalle norme tecniche emanate con D.M. 9.01.1996 in applicazione dell'Art. 21 della Legge 1086 del 5.11.1971.

Art. 4.2 - Ghiaia e sabbia

1. Tutti gli inerti da impiegare nella formazione degli impasti destinati alla esecuzione di opere in conglomerato cementizio semplice od armato dovranno corrispondere alle condizioni di accettazione stabilite dalle norme vigenti in materia all'epoca della esecuzione dei lavori.
2. La granulometria degli aggregati litici degli impasti potrà essere espressamente prescritta dalla Direzione dei Lavori in base alla destinazione, al dosaggio ed alle condizioni di messa in opera dei conglomerati, e l'Appaltatore dovrà garantire la costanza delle caratteristiche per ogni lavoro.

Art. 4.3 - Leganti idraulici

1. Dovranno corrispondere alla Legge 26.5.1965 n. 595 (G.U. n. 143 del 10.6.1965) e relativo D.M. 14.1.1966 (G.U. n. 37 del 12.2.1966) - "Caratteristiche tecniche e requisiti dei leganti idraulici".
2. Si distinguono in:
 1. Cementi (di cui all'art. 1 lettera A) - B) - C) della legge 595/1965). Dovranno rispondere alle caratteristiche tecniche dettate da:
 - D.M. 3.6.1968 che approva le "Nuove norme sui requisiti di accettazione e modalità di prova dei cementi" (G.U. n. 180 del 17.7.1968).
 - D.M. 20.11.1984 "Modificazioni al D.M. 3.6.1968 recante norme sui requisiti di accettazione e modalità di prova dei cementi" (G.U. n. 353 del 27.12.1984).
 - Avviso di rettifica al D.M. 20.11.1984 (G.U. n. 26 del 31.1.1985).
 - D.lg. 9.3.1988 n. 126 "Regolamento del servizio di controllo e certificazione di qualità dei cementi".
 2. Agglomerati cementizi e calci idrauliche (di cui all'art. 1 lettera D) e E) della Legge 595/1965).

Dovranno rispondere alle caratteristiche tecniche dettate da:

- D.M. 31.8.1972 che approva le “Norme sui requisiti di accettazione e modalità di prova degli agglomerati cementizi e delle calci idrauliche” (G.U. n. 287 del 6.11.1972).

Art. 4.4 - Calcestruzzi semplici

1. Tutti i conglomerati cementizi per strutture non armate dovranno avere resistenza caratteristica cubica a 28 giorni non inferiore a 15 N/mmq.

Art. 4.5 - Calcestruzzi

1. Nel presente articolo si fa riferimento alle caratteristiche dei componenti del calcestruzzo e ai controlli da effettuare.
2. Nelle opere strutturali devono impiegarsi esclusivamente i leganti idraulici previsti dalle disposizioni vigenti in materia, dotati di certificato di conformità (rilasciato da un organismo europeo notificato) a una norma armonizzata della serie UNI EN 197-1 ovvero a uno specifico benessere tecnico europeo (ETA), perché idonei all'impiego previsto, nonché, per quanto non in contrasto, conformi alle prescrizioni di cui alla legge 26 maggio 1965, n. 595.

E' escluso l'impiego di cementi alluminosi.

L'impiego dei cementi richiamati all'art.1, lettera C della legge n. 595/1965, è limitato ai calcestruzzi per sbarramenti di ritenuta.

Per la realizzazione di dighe e altre simili opere massive dove è richiesto un basso calore di idratazione, devono essere utilizzati i cementi speciali con calore di idratazione molto basso conformi alla norma europea armonizzata UNI EN 14216, in possesso di un certificato di conformità rilasciato da un organismo di certificazione europeo notificato.

Qualora il calcestruzzo risulti esposto a condizioni ambientali chimicamente aggressive si devono utilizzare cementi con adeguate caratteristiche di resistenza alle specifiche azioni aggressive. Specificamente in ambiente solfatico si devono impiegare cementi resistenti ai solfati conformi alla norma europea armonizzata UNI EN 197-1 ed alla norma UNI 9156 o, in condizioni di dilavamento, cementi resistenti al dilavamento conformi alla norma UNI 9606.

I sacchi per la fornitura dei cementi devono essere sigillati e in perfetto stato di conservazione. Se l'imballaggio fosse comunque manomesso o il prodotto avariato, il cemento potrà essere rifiutato dalla direzione dei lavori e dovrà essere sostituito con altro idoneo. Se i leganti sono forniti sfusi, la provenienza e la qualità degli stessi dovranno essere dichiarate con documenti di accompagnamento della merce. La qualità del cemento potrà essere accertata mediante prelievo di campioni e loro analisi presso laboratori ufficiali. L'impresa deve disporre in cantiere di silos per lo stoccaggio del cemento, che ne consentano la conservazione in idonee condizioni termoisolometriche.

L'attestato di conformità autorizza il produttore ad apporre il marchio di conformità sull'imballaggio e sulla documentazione di accompagnamento relativa al cemento certificato. Il marchio di conformità è costituito dal simbolo dell'organismo abilitato seguito da:

- nome del produttore e della fabbrica ed eventualmente del loro marchio o dei marchi di identificazione;
- ultime due cifre dell'anno nel quale è stato apposto il marchio di conformità;
- numero dell'attestato di conformità;
- descrizione del cemento;
- estremi del decreto.

Ogni altra dicitura deve essere stata preventivamente sottoposta all'approvazione dell'organismo abilitato.

3. Ai fini dell'accettazione dei cementi la direzione dei lavori potrà effettuare le seguenti prove:
 - UNI EN 196-1 - Metodi di prova dei cementi. Parte 1. Determinazione delle resistenze meccaniche;

- UNI EN 196-2 - Metodi di prova dei cementi. Parte 2. Analisi chimica dei cementi;
 - UNI EN 196-3 - Metodi di prova dei cementi. Parte 3. Determinazione del tempo di presa e della stabilità;
 - UNI CEN/TR 196-4 - Metodi di prova dei cementi. Parte 4. Determinazione quantitativa dei costituenti;
 - UNI EN 196-5 - Metodi di prova dei cementi. Parte 5. Prova di pozzolanicità dei cementi pozzolanici;
 - UNI EN 196-6 - Metodi di prova dei cementi. Parte 6. Determinazione della finezza;
 - UNI EN 196-7 - Metodi di prova dei cementi. Parte 7. Metodi di prelievo e di campionatura del cemento;
 - UNI EN 196-8 - Metodi di prova dei cementi. Parte 8. Calore d'idratazione. Metodo per soluzione;
 - UNI EN 196-9 - Metodi di prova dei cementi. Parte 9. Calore d'idratazione. Metodo semiadiabatico;
 - UNI EN 196-10 - Metodi di prova dei cementi. Parte 10. Determinazione del contenuto di cromo (VI) idrosolubile nel cemento;
 - UNI EN 197-1 - Cemento. Parte 1. Composizione, specifiche e criteri di conformità per cementi comuni;
 - UNI EN 197-2 - Cemento. Parte 2. Valutazione della conformità;
 - UNI 10397 - Cementi. Determinazione della calce solubilizzata nei cementi per dilavamento con acqua distillata;
 - UNI EN 413-1 - Cemento da muratura. Parte 1. Composizione, specifiche e criteri di conformità;
 - UNI EN 413-2 - Cemento da muratura. Parte 2: Metodi di prova;
 - UNI 9606 - Cementi resistenti al dilavamento della calce. Classificazione e composizione.
4. Sono idonei alla produzione di calcestruzzo per uso strutturale gli aggregati ottenuti dalla lavorazione di materiali naturali, artificiali, ovvero provenienti da processi di riciclo conformi alla norma europea armonizzata UNI EN 12620 e, per gli aggregati leggeri, alla norma europea armonizzata UNI EN 13055.
- È consentito l'uso di aggregati grossi provenienti da riciclo, secondo i limiti riportati nella seguente tabella, a condizione che la miscela di calcestruzzo confezionata con aggregati riciclati venga preliminarmente qualificata e documentata, nonché accettata in cantiere, attraverso le procedure delle NTC 2018.

Origine del materiale da riciclo	Classe del calcestruzzo	Percentuale di impiego
Demolizioni di edifici (macerie)	= C8/10	fino al 100%
Demolizioni di solo calcestruzzo e calcestruzzo armato (frammenti di calcestruzzo $\geq 90\%$, UNI EN 933-11:2009)	$\leq C20/25$	fino al 60%
	$\leq C30/37$	$\leq 30\%$
	$\leq C45/55$	$\leq 20\%$
Riutilizzo di calcestruzzo interno negli stabilimenti di prefabbricazione qualificati - da qualsiasi classe	Classe minore del calcestruzzo di origine	fino al 15%
	Stessa classe del calcestruzzo di origine	fino al 10%

Si potrà fare utile riferimento alle norme UNI 8520-1 e UNI 8520-2 al fine di individuare i requisiti chimico-fisici, aggiuntivi rispetto a quelli fissati per gli aggregati naturali, che gli aggregati riciclati devono rispettare, in funzione della destinazione finale del calcestruzzo e delle sue proprietà prestazionali (meccaniche, di durabilità e pericolosità ambientale, ecc.), nonché quantità percentuali massime di impiego per gli aggregati di riciclo o classi di resistenza del calcestruzzo, ridotte rispetto a quanto previsto nella precedente tabella.

Gli inerti, naturali o di frantumazione, devono essere costituiti da elementi non gelivi e non friabili, privi di sostanze organiche, limose e argillose, di gesso, ecc., in proporzioni nocive all'indurimento del conglomerato o alla conservazione delle armature.

La ghiaia o il pietrisco devono avere dimensioni massime commisurate alle caratteristiche geometriche della carpenteria del getto e all'ingombro delle armature e devono essere lavati con acqua dolce qualora ciò sia necessario per l'eliminazione di materie nocive.

Il pietrisco deve provenire dalla frantumazione di roccia compatta, non gessosa né geliva, non deve contenere impurità né materie pulverulenti e deve essere costituito da elementi le cui dimensioni soddisfino alle condizioni sopra indicate per la ghiaia.

Il sistema di attestazione della conformità degli aggregati, ai sensi del D.P.R. n. 246/1993, è indicato di seguito.

Specificata tecnica europea armonizzata di riferimento	Uso previsto del cls	Sistema di attestazione della conformità
Aggregati per calcestruzzo	strutturale	2+

Il sistema 2+ (certificazione del controllo di produzione in fabbrica) è quello specificato all'art. 7, comma 1, lettera B, procedura 1 del D.P.R. n. 246/1993, comprensiva della sorveglianza, giudizio e approvazione permanenti del controllo di produzione in fabbrica.

I controlli di accettazione degli aggregati da effettuarsi a cura del direttore dei lavori, come stabilito dalle Norme tecniche per le costruzioni di cui al D.M. 17/01/2018, devono essere finalizzati almeno alla determinazione delle caratteristiche tecniche riportate nella seguente tabella, insieme ai relativi metodi di prova.

Caratteristiche tecniche
Descrizione petrografica semplificata
Dimensione dell'aggregato (analisi granulometrica e contenuto dei fini)
Indice di appiattimento
Tenore di solfati e zolfo
Dimensione per il filler
Resistenza alla frammentazione/frantumazione (per calcestruzzo $R_{ck} \geq C50/60$ e aggregato proveniente da riciclo)

5. Ferme restando le considerazioni del comma 3, la sabbia per il confezionamento delle malte o del calcestruzzo deve essere priva di solfati e di sostanze organiche, terrose o argillose e avere dimensione massima dei grani di 2 mm, per murature in genere, e di 1 mm, per gli intonaci e murature di paramento o in pietra da taglio.

La sabbia naturale o artificiale deve risultare bene assortita in grossezza e costituita da grani resistenti, non provenienti da roccia decomposta o gessosa. Essa deve essere scricchiolante alla mano, non lasciare traccia di sporco, non contenere materie organiche, melmose o comunque dannose. Prima dell'impiego, se necessario, deve essere lavata con acqua dolce per eliminare eventuali materie nocive.

La direzione dei lavori potrà accertare in via preliminare le caratteristiche delle cave di provenienza del materiale per rendersi conto dell'uniformità della roccia e dei sistemi di coltivazione e di frantumazione, prelevando dei campioni da sottoporre alle prove necessarie per caratterizzare la roccia nei riguardi dell'impiego.

Il prelevamento di campioni potrà essere omesso quando le caratteristiche del materiale risultino da un certificato emesso in seguito a esami fatti eseguire da amministrazioni pubbliche, a seguito di sopralluoghi nelle cave, e i risultati di tali indagini siano ritenuti idonei dalla direzione dei lavori.

Il prelevamento dei campioni di sabbia deve avvenire normalmente dai cumuli sul luogo di

impiego; diversamente, può avvenire dai mezzi di trasporto ed eccezionalmente dai silos. La fase di prelevamento non deve alterare le caratteristiche del materiale e, in particolare, la variazione della sua composizione granulometrica e perdita di materiale fine. I metodi di prova possono riguardare l'analisi granulometrica e il peso specifico reale.

6. Riguardo all'accettazione degli aggregati impiegati per il confezionamento degli impasti di calcestruzzo, il direttore dei lavori, fermi restando i controlli di cui al comma 3, può fare riferimento anche alle seguenti norme:

UNI 8520-1 - Aggregati per calcestruzzo. Istruzioni complementari per l'applicazione della EN 12620. Designazione e criteri di conformità;

UNI 8520-2 - Aggregati per calcestruzzo. Istruzioni complementari per l'applicazione della EN 12620. Requisiti;

UNI 8520-21 - Aggregati per la confezione di calcestruzzi. Confronto in calcestruzzo con aggregati di caratteristiche note;

UNI 8520-22 - Aggregati per la confezione di calcestruzzi. Determinazione della potenziale reattività degli aggregati in presenza di alcali;

UNI EN 1367-2 - Prove per determinare le proprietà termiche e la degradabilità degli aggregati. Prova al solfato di magnesio;

UNI EN 1367-4 - Prove per determinare le proprietà termiche e la degradabilità degli aggregati. Determinazione del ritiro per essiccamento;

UNI EN 12620 - Aggregati per calcestruzzo;

UNI EN 1744-1 - Prove per determinare le proprietà chimiche degli aggregati. Analisi chimica;

UNI EN 13139 - Aggregati per malta.

7. Riguardo all'accettazione degli aggregati leggeri impiegati per il confezionamento degli impasti di calcestruzzo, il direttore dei lavori, fermi restando i controlli di cui al comma 3, potrà fare riferimento anche alle seguenti norme:

UNI EN 13055-1 - Aggregati leggeri per calcestruzzo, malta e malta per iniezione;

UNI EN 13055-2 - Aggregati leggeri per miscele bituminose, trattamenti superficiali e per applicazioni in strati legati e non legati;

UNI 11013 - Aggregati leggeri. Argilla e scisto espanso. Valutazione delle proprietà mediante prove su calcestruzzo convenzionale.

8. È ammesso l'impiego di aggiunte, in particolare di ceneri volanti, loppe granulate d'altoforno e fumi di silice, purché non vengano modificate negativamente le caratteristiche prestazionali del conglomerato cementizio.

Le ceneri volanti devono soddisfare i requisiti della norma UNI EN 450-1 e potranno essere impiegate rispettando i criteri stabiliti dalle norme UNI EN 206 e UNI 11104.

I fumi di silice devono essere costituiti da silice attiva amorfa presente in quantità maggiore o uguale all'85% del peso totale.

9. Le ceneri volanti, costituenti il residuo solido della combustione di carbone, dovranno provenire da centrali termoelettriche in grado di fornire un prodotto di qualità costante nel tempo e documentabile per ogni invio, e non contenere impurezze (lignina, residui oleosi, pentossido di vanadio, ecc.) che possano danneggiare o ritardare la presa e l'indurimento del cemento.

Particolare attenzione dovrà essere prestata alla costanza delle loro caratteristiche, che devono soddisfare i requisiti della norma UNI EN 450.

Il dosaggio delle ceneri volanti non deve superare il 25% del peso del cemento. Detta aggiunta non deve essere computata in alcun modo nel calcolo del rapporto acqua/cemento.

Nella progettazione del mix design e nelle verifiche periodiche da eseguire, andrà comunque verificato che l'aggiunta di ceneri praticata non comporti un incremento della richiesta di additivo per ottenere la stessa fluidità dell'impasto privo di ceneri maggiore dello 0,2%.

Le norme di riferimento sono:

UNI EN 450-1 - Ceneri volanti per calcestruzzo. Parte 1: Definizione, specifiche e criteri di conformità;
UNI EN 450-2 - Ceneri volanti per calcestruzzo. Parte 2: Valutazione della conformità;
UNI EN 451-1 - Metodo di prova delle ceneri volanti. Determinazione del contenuto di ossido di calcio libero;
UNI EN 451-2 - Metodo di prova delle ceneri volanti. Determinazione della finezza mediante stacciatura umida.

10. La silice attiva colloidale amorfa è costituita da particelle sferiche isolate di SiO_2 , con diametro compreso tra 0,01 e 0,5 micron, e ottenuta da un processo di tipo metallurgico, durante la produzione di silice metallica o di leghe ferro-silicio, in un forno elettrico ad arco.

La silice fume può essere fornita allo stato naturale, così come può essere ottenuta dai filtri di depurazione sulle ciminiere delle centrali a carbone oppure come sospensione liquida di particelle con contenuto secco di 50% in massa.

Si dovrà porre particolare attenzione al controllo in corso d'opera del mantenimento della costanza delle caratteristiche granulometriche e fisico-chimiche.

Il dosaggio della silice fume non deve comunque superare il 7% del peso del cemento. Tale aggiunta non sarà computata in alcun modo nel calcolo del rapporto acqua/cemento.

Se si utilizzano cementi di tipo I, potrà essere computata nel dosaggio di cemento e nel rapporto acqua/cemento una quantità massima di tale aggiunta pari all'11% del peso del cemento.

Nella progettazione del mix design e nelle verifiche periodiche da eseguire, andrà comunque verificato che l'aggiunta di microsilice praticata non comporti un incremento della richiesta dell'additivo maggiore dello 0,2%, per ottenere la stessa fluidità dell'impasto privo di silice fume.

Le norme di riferimento sono:

UNI EN 13263-1 - Fumi di silice per calcestruzzo. Parte 1: Definizioni, requisiti e criteri di conformità;

UNI EN 13263-2 - Fumi di silice per calcestruzzo. Parte 2: Valutazione della conformità.

11. L'impiego di additivi, come per ogni altro componente, dovrà essere preventivamente sperimentato e dichiarato nel mix design della miscela di conglomerato cementizio, preventivamente progettata. Gli additivi per impasti cementizi si intendono classificati come segue:

- fluidificanti;
- aeranti;
- ritardanti;
- acceleranti;
- fluidificanti-aeranti;
- fluidificanti-ritardanti;
- fluidificanti-acceleranti;
- antigelo-superfluidificanti.

Gli additivi devono essere conformi alla parte armonizzata della norma europea UNI EN 934-2.

L'impiego di eventuali additivi dovrà essere subordinato all'accertamento dell'assenza di ogni pericolo di aggressività.

Gli additivi dovranno possedere le seguenti caratteristiche:

- essere opportunamente dosati rispetto alla massa del cemento;
- non contenere componenti dannosi alla durabilità del calcestruzzo;
- non provocare la corrosione dei ferri d'armatura;
- non interagire sul ritiro o sull'espansione del calcestruzzo. In caso contrario, si dovrà procedere alla determinazione della stabilità dimensionale.

Gli additivi da utilizzarsi, eventualmente, per ottenere il rispetto delle caratteristiche delle miscele in conglomerato cementizio, potranno essere impiegati solo dopo una valutazione degli effetti per il particolare conglomerato cementizio da realizzare e nelle condizioni effettive di impiego.

Particolare cura dovrà essere posta nel controllo del mantenimento nel tempo della lavorabilità del calcestruzzo fresco.

Per le modalità di controllo e di accettazione il direttore dei lavori potrà far eseguire prove o accettare l'attestazione di conformità alle norme vigenti.

12. Gli additivi acceleranti, allo stato solido o liquido, hanno la funzione di addensare la miscela umida fresca e portare ad un rapido sviluppo delle resistenze meccaniche.

Il dosaggio degli additivi acceleranti dovrà essere contenuto tra lo 0,5 e il 2% (ovvero come indicato dal fornitore) del peso del cemento. In caso di prodotti che non contengono cloruri, tali valori possono essere incrementati fino al 4%. Per evitare concentrazioni del prodotto, lo si dovrà opportunamente diluire prima dell'uso.

La direzione dei lavori si riserva di verificare la loro azione prima dell'impiego, mediante:

- l'esecuzione di prove di resistenza meccanica del calcestruzzo previste dal paragrafo 11.2.2 del D.M. 14/01/2008 e norme UNI applicabili per la fornitura contrattuale;
- la determinazione dei tempi di inizio e fine presa del calcestruzzo additivato mediante la misura della resistenza alla penetrazione, da eseguire con riferimento alla norma UNI 7123.

In generale, per quanto non specificato si rimanda alla norma UNI EN 934-2.

13. Gli additivi ritardanti potranno essere eccezionalmente utilizzati, previa idonea qualifica e preventiva approvazione da parte della direzione dei lavori, per:

- particolari opere che necessitano di getti continui e prolungati, al fine di garantire la loro corretta monoliticità;
- getti in particolari condizioni climatiche;
- singolari opere ubicate in zone lontane e poco accessibili dalle centrali/impianti di betonaggio. La direzione dei lavori si riserva di verificare la loro azione prima dell'impiego, mediante:
- l'esecuzione di prove di resistenza meccanica del calcestruzzo previste dal paragrafo 11.2.2 del D.M. 17 gennaio 2018 e norme UNI applicabili per la fornitura contrattuale;
- la determinazione dei tempi di inizio e fine presa del calcestruzzo additivato mediante la misura della resistenza alla penetrazione, da eseguire con riferimento alla norma UNI 7123.

Le prove di resistenza a compressione devono essere eseguite di regola dopo la stagionatura di 28 giorni e la presenza dell'additivo non deve comportare diminuzione della resistenza del calcestruzzo.

In generale, per quanto non specificato si rimanda alla norma UNI EN 934-2.

14. Gli additivi antigelo sono da utilizzarsi nel caso di getto di calcestruzzo effettuato in periodo freddo, previa autorizzazione della direzione dei lavori.

Il dosaggio degli additivi antigelo dovrà essere contenuto tra lo 0,5 e il 2% (ovvero come indicato dal fornitore) del peso del cemento, che dovrà essere del tipo ad alta resistenza e in dosaggio superiore rispetto alla norma. Per evitare concentrazioni del prodotto, prima dell'uso, dovrà essere opportunamente miscelato al fine di favorire la solubilità a basse temperature.

La direzione dei lavori si riserva di verificare la loro azione prima e dopo l'impiego, mediante:

- l'esecuzione di prove di resistenza meccanica del calcestruzzo previste dal paragrafo 11.2.2 del D.M. 17/01/2018 e norme UNI applicabili per la fornitura contrattuale;
- la determinazione dei tempi d'inizio e fine presa del calcestruzzo additivato mediante la misura della resistenza alla penetrazione, da eseguire con riferimento alla norma UNI 7123.

Le prove di resistenza a compressione di regola devono essere eseguite dopo la stagionatura di 28 giorni, la presenza dell'additivo non deve comportare diminuzione della resistenza del calcestruzzo.

15. Gli additivi fluidificanti sono da utilizzarsi per aumentare la fluidità degli impasti, mantenendo costante il rapporto acqua/cemento e la resistenza del calcestruzzo, previa autorizzazione della direzione dei lavori. L'additivo superfluidificante di prima e seconda additivazione dovrà essere di identica marca e tipo. Nel caso in cui il mix design preveda l'uso di additivo fluidificante come prima additivazione, associato ad additivo superfluidificante a piè d'opera, questi dovranno essere di tipo compatibile e preventivamente sperimentati in fase di progettazione del mix design e di prequalifica della miscela.

Dopo la seconda aggiunta di additivo, sarà comunque necessario assicurare la miscelazione per almeno 10 minuti prima dello scarico del calcestruzzo. La direzione dei lavori potrà richiedere una miscelazione più prolungata in funzione dell'efficienza delle attrezzature e delle condizioni di miscelamento.

Il dosaggio degli additivi fluidificanti dovrà essere contenuto tra lo 0,2 e lo 0,3% (ovvero come indicato dal fornitore) del peso del cemento. Gli additivi superfluidificanti vengono aggiunti in quantità superiori al 2% rispetto al peso del cemento.

In generale, per quanto non specificato si rimanda alla norma UNI EN 934-2.

La direzione dei lavori si riserva di verificare la loro azione prima e dopo l'impiego mediante:

- l'esecuzione di prove di resistenza meccanica del calcestruzzo previste dal paragrafo 11.2.2 del D.M. 17/01/2018 e norme UNI applicabili per la fornitura contrattuale;
- la prova di essudamento prevista dalla norma UNI 7122.

16. Gli additivi aeranti sono da utilizzarsi per migliorare la resistenza del calcestruzzo ai cicli di gelo e disgelo, previa autorizzazione della direzione dei lavori. La quantità dell'aerante deve essere compresa tra lo 0,005 e lo 0,05% (ovvero come indicato dal fornitore) del peso del cemento.

La direzione dei lavori si riserva di verificare la loro azione prima e dopo l'impiego mediante:

- la determinazione del contenuto d'aria secondo la norma UNI EN 12350-7;
- l'esecuzione di prove di resistenza meccanica del calcestruzzo previste dal paragrafo 11.2.2 del D.M. 17/01/2018 e norme UNI applicabili per la fornitura contrattuale;
- prova di resistenza al gelo secondo la norma UNI 7087;
- prova di essudamento secondo la norma UNI 7122.

Le prove di resistenza a compressione del calcestruzzo, di regola, devono essere eseguite dopo la stagionatura.

La direzione dei lavori, per quanto non specificato, per valutare l'efficacia degli additivi potrà disporre l'esecuzione delle seguenti prove:

UNI EN 480-4 - Additivi per calcestruzzo, malta e malta per iniezione. Metodi di prova. Parte 4: Determinazione della quantità di acqua essudata del calcestruzzo;

UNI EN 480-5 - Additivi per calcestruzzo, malta e malta per iniezione. Metodi di prova. Parte 5: Determinazione dell'assorbimento capillare;

UNI EN 480-6 - Additivi per calcestruzzo, malta e malta per iniezione. Metodi di prova. Parte 6: Analisi all'infrarosso;

UNI EN 480-8 - Additivi per calcestruzzo, malta e malta per iniezione. Metodi di prova. Determinazione del tenore di sostanza secca convenzionale;

UNI EN 480-10 - Additivi per calcestruzzo, malta e malta per iniezione. Metodi di prova. Determinazione del tenore di cloruri solubili in acqua;

UNI EN 480-11 - Additivi per calcestruzzo, malta e malta per iniezione. Metodi di prova. Parte 11: Determinazione delle caratteristiche dei vuoti di aria nel calcestruzzo indurito;

UNI EN 480-12 - Additivi per calcestruzzo, malta e malta per iniezione. Metodi di prova. Parte 12: Determinazione del contenuto di alcali negli additivi;

UNI EN 480-13 - Additivi per calcestruzzo, malta e malta per iniezione. Metodi di prova. Parte 13: Malta da muratura di riferimento per le prove sugli additivi per malta;

UNI EN 480-14 - Additivi per calcestruzzo, malta e malta per iniezione. Metodi di prova. Parte 14: Determinazione dell'effetto sulla tendenza alla corrosione dell'acciaio di armatura mediante prova elettrochimica potenziostatica;

UNI EN 934-1 - Additivi per calcestruzzo, malta e malta per iniezione. Parte 1. Requisiti comuni;

UNI EN 934-2 - Additivi per calcestruzzo, malta e malta per iniezione. Parte 2. Additivi per calcestruzzo. Definizioni, requisiti, conformità, marcatura ed etichettatura;

UNI EN 934-3 - Additivi per calcestruzzo, malta e malta per iniezione. Parte 3. Additivi per malte per opere murarie. Definizioni, requisiti, conformità, marcatura ed etichettatura;

UNI EN 934-4 - Additivi per calcestruzzo, malta e malta per iniezione. Parte 4. Additivi per malta per iniezione per cavi di precompressione. Definizioni, requisiti, conformità, marcatura ed etichettatura;
UNI EN 934-5 - Additivi per calcestruzzo, malta e malta per iniezione. Parte 5. Additivi per calcestruzzo proiettato. Definizioni, requisiti, conformità, marcatura ed etichettatura;
UNI EN 934-6 - Additivi per calcestruzzo, malta e malta per iniezione. Parte 6. Campionamento, controllo e valutazione della conformità.

17. Gli agenti espansivi sono da utilizzarsi per aumentare il volume del calcestruzzo sia in fase plastica sia indurito, previa autorizzazione della direzione dei lavori. La quantità dell'aerante deve essere compresa tra il 7 e il 10% (ovvero come indicato dal fornitore) del peso del cemento.

La direzione dei lavori si riserva di verificare la loro azione prima e dopo l'impiego mediante:

- l'esecuzione di prove di resistenza meccanica del calcestruzzo previste dal paragrafo 11.2.2 del D.M. 17/01/2018 e norme UNI applicabili per la fornitura contrattuale;
- la determinazione dei tempi di inizio e fine presa del calcestruzzo additivato mediante la misura della resistenza alla penetrazione, da eseguire con riferimento alla norma UNI 7123.

Le prove di resistenza a compressione del calcestruzzo, di regola, devono essere eseguite dopo la stagionatura.

Le norme di riferimento sono:

UNI 8146 - Agenti espansivi non metallici per impasti cementizi. Idoneità e relativi metodi di controllo;

UNI 8147 - Agenti espansivi non metallici per impasti cementizi. Determinazione dell'espansione contrastata della malta contenente l'agente espansivo;

UNI 8148 - Agenti espansivi non metallici per impasti cementizi. Determinazione dell'espansione contrastata del calcestruzzo contenente l'agente espansivo;

UNI 8149 - Agenti espansivi non metallici per impasti cementizi. Determinazione della massa volumica.

UNI 8146 - Agenti espansivi non metallici per impasti cementizi. Idoneità e relativi metodi di controllo;

UNI 8147 - Agenti espansivi non metallici per impasti cementizi. Determinazione dell'espansione contrastata della malta contenente l'agente espansivo;

UNI 8148 - Agenti espansivi non metallici per impasti cementizi. Determinazione dell'espansione contrastata del calcestruzzo contenente l'agente espansivo.

18. Per quanto riguarda gli eventuali prodotti antievvaporanti filmogeni, l'appaltatore deve preventivamente sottoporre all'approvazione della direzione dei lavori la documentazione tecnica sul prodotto e sulle modalità di applicazione. Il direttore dei lavori deve accertarsi che il materiale impiegato sia compatibile con prodotti di successive lavorazioni (per esempio, con il primer di adesione di guaine per impermeabilizzazione di solette) e che non interessi le zone di ripresa del getto.

19. Come disarmanti per le strutture in cemento armato, è vietato usare lubrificanti di varia natura e oli esausti. Dovranno, invece, essere impiegati prodotti specifici, per i quali sia stato verificato che non macchino o danneggino la superficie del conglomerato cementizio indurito, specie se a faccia vista.

20. L'acqua per gli impasti deve essere dolce, limpida, priva di sali in percentuali dannose (particolarmente solfati e cloruri), priva di materie terrose e non aggressiva.

L'acqua, a discrezione della direzione dei lavori, in base al tipo di intervento o di uso, potrà essere trattata con speciali additivi, per evitare l'insorgere di reazioni chimico-fisiche al contatto con altri componenti l'impasto. È vietato l'impiego di acqua di mare.

L'acqua di impasto, ivi compresa l'acqua di riciclo, dovrà essere conforme alla norma UNI EN 1008, come stabilito dalle Norme tecniche per le costruzioni emanate con D.M. 17 gennaio 2018.

A discrezione della direzione dei lavori, l'acqua potrà essere trattata con speciali additivi, in base al tipo di intervento o di uso, per evitare l'insorgere di reazioni chimico-fisiche al contatto con altri componenti d'impasto.

Caratteristica	Prova	Limiti di accettabilità
----------------	-------	-------------------------

Ph	Analisi chimica	Da 5,5 a 8,5
Contenuto solfati	Analisi chimica	SO4 minore 800 mg/l
Contenuto cloruri	Analisi chimica	Cl minore 300 mg/l
Contenuto acido solfidrico	Analisi chimica	minore 50 mg/l
Contenuto totale di sali minerali	Analisi chimica	minore 3000 mg/l
Contenuto di sostanze organiche	Analisi chimica	minore 100 mg/l
Contenuto di sostanze solide sospese	Analisi chimica	minore 2000 mg/l

21. Per le classi di resistenza normalizzate per calcestruzzo normale, si può fare utile riferimento a quanto indicato nella norma UNI EN 206-1 e nella norma UNI 11104.

Sulla base della denominazione normalizzata, vengono definite le classi di resistenza riportate nella seguente tabella.

Classi di resistenza
C8/10
C12/15
C16/20
C20/25
C25/30
C30/37
C35/45
C40/50
C45/55
C50/60
C55/67
C60/75
C70/85
C80/95
C90/105

Oltre alle classi di resistenza riportate in tabella si possono prendere in considerazione le classi di resistenza già in uso C28/35 e C32/40.

I calcestruzzi delle diverse classi di resistenza trovano impiego secondo quanto riportato nella seguente tabella, fatti salvi i limiti derivanti dal rispetto della durabilità.

Strutture di destinazione	Classe di resistenza minima
Per strutture non armate o a bassa percentuale di armatura	C8/10
Per strutture semplicemente armate	C16/20
Per strutture precomprese	C28/35

Per le classi di resistenza superiori a C45/55, la resistenza caratteristica e tutte le grandezze meccaniche e fisiche che hanno influenza sulla resistenza e durabilità del conglomerato devono essere accertate prima dell'inizio dei lavori tramite un'apposita sperimentazione preventiva e la produzione deve seguire specifiche

procedure per il controllo di qualità.

22. Il calcestruzzo va prodotto in regime di controllo di qualità, con lo scopo di garantire che rispetti le prescrizioni definite in sede di progetto.

Il controllo deve articolarsi nelle seguenti fasi:

- valutazione preliminare della resistenza, con la quale si determina, prima della costruzione dell'opera, la miscela per produrre il calcestruzzo con la resistenza caratteristica di progetto;
- controllo di produzione, effettuato durante la produzione del calcestruzzo stesso;
- controllo di accettazione, eseguito dalla Direzione dei Lavori durante l'esecuzione delle opere, con prelievi effettuati contestualmente al getto dei relativi elementi strutturali;
- prove complementari, ove necessario, a completamento dei controlli di accettazione.

23. Per quanto concerne la valutazione preliminare di cui alla lettera a) del comma 22, l'appaltatore, prima dell'inizio della costruzione di un'opera, deve garantire, attraverso idonee prove preliminari, la resistenza caratteristica per ciascuna miscela omogenea di conglomerato che verrà utilizzata per la costruzione dell'opera.

Il Direttore dei Lavori ha l'obbligo di acquisire, prima dell'inizio della costruzione, la documentazione relativa alla valutazione preliminare delle prestazioni e di accettare le tipologie di calcestruzzo da fornire, con facoltà di far eseguire ulteriori prove preliminari.

24. Il controllo di accettazione è eseguito dal Direttore dei Lavori su ciascuna miscela omogenea e si configura, in funzione del quantitativo di calcestruzzo in accettazione come previsto dal D.M. 17 gennaio 2018.

Il prelievo dei provini per il controllo di accettazione va eseguito alla presenza della Direzione dei Lavori o di un tecnico di sua fiducia che provvede alla redazione di apposito verbale di prelievo e dispone l'identificazione dei provini mediante sigle, etichettature indelebili, ecc.; la certificazione effettuata dal laboratorio prove materiali deve riportare riferimento a tale verbale.

La domanda di prove al laboratorio deve essere sottoscritta dalla Direzione dei Lavori e deve contenere precise indicazioni sulla posizione delle strutture interessate da ciascun prelievo.

Le prove non richieste dalla Direzione dei Lavori non possono fare parte dell'insieme statistico che serve per la determinazione della resistenza caratteristica del materiale.

25. Relativamente al controllo di cui alla lettera c) del comma 22, il Direttore dei Lavori ha l'obbligo di eseguire controlli sistematici in corso d'opera per verificare la conformità tra le caratteristiche del conglomerato messo in opera a quello stabilito dal progetto e garantito in sede di valutazione preliminare.

Il controllo di accettazione va eseguito su miscele omogenee e si articola, in funzione del quantitativo di conglomerato accettato, nel:

- controllo tipo A
- controllo tipo B.

Il controllo di accettazione è positivo ed il quantitativo di calcestruzzo accettato se risultano verificate le due disuguaglianze riportate nella tabella seguente, come stabilito nel D.M. 17/01/2018:

Controllo di tipo A	Controllo di tipo B
$R_{c,min} \geq R_{ck} - 3,5$	
$R_{cm28} \geq R_{ck} + 3,5$ (N° prelievi 3)	$R_{cm28} \geq R_{ck} + 1,48 s$ (N° prelievi ≥ 15)
<p>Ove:</p> <p>R_{cm28} = resistenza media dei prelievi (N/mm²);</p> <p>$R_{c,min}$ = minore valore di resistenza dei prelievi (N/mm²);</p> <p>s = scarto quadratico medio.</p>	

Il controllo di Tipo A è riferito ad un quantitativo di miscela omogenea non maggiore di 300 m³. Ogni controllo di accettazione di tipo A è rappresentato da tre prelievi, ciascuno dei quali eseguito su un massimo di 100 m³ di getto di miscela omogenea. Risulta quindi un controllo di accettazione ogni 300 m³ massimo di getto. Per ogni giorno di getto di calcestruzzo va comunque effettuato almeno un prelievo.

Nelle costruzioni con meno di 100 m³ di getto di miscela omogenea, fermo restando l'obbligo di almeno 3 prelievi e del rispetto delle limitazioni di cui sopra, è consentito derogare dall'obbligo di prelievo giornaliero.

Nelle costruzioni con più di 1500 m³ di miscela omogenea è obbligatorio il controllo di accettazione di tipo statistico (tipo B). Il controllo è riferito ad una definita miscela omogenea e va eseguito con frequenza non minore di un controllo ogni 1500 m³ di conglomerato.

Ogni controllo di accettazione di tipo B è costituito da almeno 15 prelievi, ciascuno dei quali eseguito su 100 m³ di getto di miscela omogenea. Per ogni giorno di getto va comunque effettuato almeno un prelievo.

Se si eseguono controlli statistici accurati, l'interpretazione di risultati sperimentali può essere svolta con i metodi completi dell'analisi statistica la legge di distribuzione più corretta e il valor medio unitamente al coefficiente di variazione (rapporto tra deviazione standard e valore medio).

Per calcestruzzi con coefficiente di variazione superiore a 0,15 occorrono controlli molto accurati, integrati con prove complementari.

26. Le prove a compressione vanno eseguite conformemente alle norme UNI EN 12390-3 tra il 28° e il 30° giorno di maturazione e comunque entro 45 giorni dalla data di prelievo. In caso di mancato rispetto di tali termini le prove di compressione vanno integrate da quelle riferite al controllo della resistenza del calcestruzzo in opera.

I certificati di prova emessi dai laboratori devono contenere almeno:

- l'identificazione del laboratorio che rilascia il certificato;
- una identificazione univoca del certificato (numero di serie e data di emissione) e di ciascuna sua pagina, oltre al numero totale di pagine;
- l'identificazione del committente dei lavori in esecuzione e del cantiere di riferimento;
- il nominativo del Direttore dei Lavori che richiede la prova;
- la descrizione, l'identificazione e la data di prelievo dei campioni da provare;
- la data di ricevimento dei campioni e la data di esecuzione delle prove;
- l'identificazione delle specifiche di prova o la descrizione del metodo o procedura adottata, con l'indicazione delle norme di riferimento per l'esecuzione della stessa;
- le dimensioni effettivamente misurate dei campioni provati, dopo eventuale rettifica;
- le modalità di rottura dei campioni;
- la massa volumica del campione;
- i valori delle prestazioni misurate.

27. L'opera o la parte di opera realizzata con il calcestruzzo non conforme ai controlli di accettazione non può essere accettata finché la non conformità non è stata definitivamente risolta. Il costruttore deve procedere ad una verifica delle caratteristiche del calcestruzzo messo in opera mediante l'impiego di altri mezzi d'indagine, secondo quanto prescritto dal Direttore dei Lavori e conformemente a quanto indicato nel punto § 11.2.6 del D.M. 17 gennaio 2018. Qualora i suddetti controlli confermino la non conformità del calcestruzzo, si deve procedere, sentito il progettista, ad un controllo teorico e/o sperimentale della sicurezza della struttura interessata dal quantitativo di calcestruzzo non conforme, sulla base della resistenza ridotta del calcestruzzo.

28. Qualora non fosse possibile effettuare la suddetta verifica delle caratteristiche del calcestruzzo, oppure i risultati del controllo teorico e/o sperimentale non risultassero soddisfacenti, si può: conservare l'opera o parte di essa per un uso compatibile con le diminuite caratteristiche prestazionali accertate, eseguire lavori di consolidamento oppure demolire l'opera o parte di essa.

29. I controlli di accettazione sono obbligatori ed il collaudatore è tenuto a verificarne la validità, qualitativa e quantitativa; ove ciò non fosse rispettato, il collaudatore è tenuto a far eseguire delle prove che attestino le caratteristiche del calcestruzzo, seguendo la medesima procedura che si applica quando non risultino rispettati i limiti fissati dai controlli di accettazione.

30. Le modalità di prelievo e i procedimenti per le successive prove devono rispettare le norme vigenti.

31. Nel rispetto del criterio ambientale minimo definito nell'Allegato al D.M. Ambiente 11/10/2017, p.to 2.4.2.1, i calcestruzzi usati per il progetto devono essere prodotti con un contenuto minimo di materiale riciclato (secco) di almeno il 5% sul peso del prodotto (inteso come somma delle singole componenti).

Al fine del calcolo della massa di materiale riciclato va considerata la quantità che rimane effettivamente nel prodotto finale.

La percentuale di materiale riciclato deve essere dimostrata tramite una delle seguenti opzioni:

- una dichiarazione ambientale di Tipo III (EPD), conforme alla norma UNI EN 15804 e alla norma ISO 14025 come EPDIItaly© o equivalenti;
- una certificazione di prodotto rilasciata da un organismo di valutazione della conformità che attesti il contenuto di riciclato attraverso l'esplicitazione del bilancio di massa come ReMade in Italy® o equivalenti;
- una certificazione di prodotto rilasciata da un organismo di valutazione della conformità che attesti il contenuto di riciclato attraverso l'esplicitazione del bilancio di massa che consiste nella verifica di una dichiarazione ambientale autodichiarata, conforme alla norma ISO 14021.

Qualora l'azienda produttrice non fosse in possesso delle certificazioni richiamate ai punti precedenti, è ammesso presentare un rapporto di ispezione rilasciato da un organismo di ispezione, in conformità alla ISO/IEC 17020:2012, che attesti il contenuto di materia recuperata o riciclata nel prodotto.

Art. 4.6 - Additivi e leganti additivati per impasti cementizi

1. Additivi fluidificanti, aeranti, ritardanti, acceleranti, antigelo, super fluidificanti ed agenti espansivi per impasti cementizi: dovranno corrispondere alle prescrizioni delle norme UNI 7101, 7102, 7103, 7104, 7105, 7106, 7107, 7108, 7109, 8145, 8146, 8147, 8148.
2. Leganti idraulici additivati premiscelati in stabilimento: per la confezione di conglomerato cementizio di particolari caratteristiche - "reoplastici", a ritiro compensato, ecc.. - potrà essere richiesto nella relativa voce di elenco prezzi l'impiego di legante già premiscelato a secco in stabilimento con tutti gli additivi necessari per dare le caratteristiche specificate nella suddetta voce di elenco. Legante ed additivi dovranno essere dosati in quantità tali da conferire al conglomerato cementizio prodotto le caratteristiche tecniche richieste.
3. Il legante premiscelato con additivi dovrà essere fornito in sacchi sui quali siano indicate chiaramente le caratteristiche ed il contenuto in peso di legante idraulico nonché le modalità d'impiego consigliate dalla ditta fornitrice.

Art. 4.7 - Acciaio per cemento armato

1. Le Nuove norme tecniche per le costruzioni (D.M. 17 gennaio 2018) prevedono per tutti gli acciai tre forme di controllo obbligatorie (paragrafo 11.3.1):
 - in stabilimento di produzione, da eseguirsi sui lotti di produzione;
 - nei centri di trasformazione;
 - di accettazione in cantiere.

A tale riguardo, il *lotto di produzione* si riferisce a produzione continua, ordinata cronologicamente mediante apposizione di contrassegni al prodotto finito (rotolo finito, bobina di trefolo, fascio di barre, ecc.). Un lotto di produzione deve avere valori delle grandezze nominali omogenee (dimensionali,

meccaniche, di formazione) e può essere compreso tra 30 e 120 t.

2. Ciascun prodotto qualificato deve essere costantemente riconoscibile, per quanto concerne le caratteristiche qualitative, e rintracciabile, per quanto concerne lo stabilimento di produzione.

Il marchio indelebile deve essere depositato presso il servizio tecnico centrale e deve consentire, in maniera inequivocabile, di risalire:

- all'azienda produttrice;
- allo stabilimento;
- al tipo di acciaio e alla sua eventuale saldabilità.

Per stabilimento si intende un'unità produttiva a sé stante, con impianti propri e magazzini per il prodotto finito.

Nel caso di unità produttive multiple appartenenti allo stesso produttore, la qualificazione deve essere ripetuta per ognuna di esse e per ogni tipo di prodotto in esse fabbricato.

Considerata la diversa natura, forma e dimensione dei prodotti, le caratteristiche degli impianti per la loro produzione, nonché la possibilità di fornitura sia in pezzi singoli sia in fasci, differenti possono essere i sistemi di marchiatura adottati, anche in relazione all'uso, quali, per esempio, l'impressione sui cilindri di laminazione, la punzonatura a caldo e a freddo, la stampigliatura a vernice, la targhettatura, la sigillatura dei fasci e altri.

Permane, comunque, l'obbligatorietà del marchio di laminazione per quanto riguarda le barre e i rotoli.

Ogni prodotto deve essere marchiato con identificativi diversi da quelli di prodotti aventi differenti caratteristiche ma fabbricati nello stesso stabilimento e con identificativi differenti da quelli di prodotti con uguali caratteristiche ma fabbricati in altri stabilimenti, siano essi o meno dello stesso produttore. La marchiatura deve essere inalterabile nel tempo e senza possibilità di manomissione.

Tenendo presente che gli elementi determinanti della marcatura sono la sua inalterabilità nel tempo e l'impossibilità di manomissione, il produttore deve rispettare le modalità di marcatura denunciate nella documentazione presentata al servizio tecnico centrale, e deve comunicare tempestivamente le eventuali modifiche apportate.

Il prodotto di acciaio non può essere impiegato in caso di:

- mancata marcatura;
- non corrispondenza a quanto depositato;
- illeggibilità, anche parziale, della marcatura.

Eventuali disposizioni supplementari atte a facilitare l'identificazione e la rintracciabilità del prodotto attraverso il marchio possono essere emesse dal servizio tecnico centrale.

Secondo le UNI EN 10080 i paesi di origine sono individuati dal numero di nervature trasversali normali comprese tra l'inizio della marcatura e la nervatura speciale successiva, che è pari a 4 per l'Italia.

Su un lato della barra/rotolo, inoltre, vengano riportati dei simboli che identificano l'inizio di lettura del marchio (start: due nervature ingrossate consecutive), l'identificazione del paese produttore e dello stabilimento. Sull'altro lato, invece, ci sono i simboli che identificano l'inizio della lettura (start: tre nervature ingrossate consecutive) e un numero che identifica la classe tecnica dell'acciaio che deve essere depositata presso il registro europeo dei marchi, da 101 a 999 escludendo i multipli di 10.

3. Può accadere che durante il processo costruttivo, presso gli utilizzatori, presso i commercianti o presso i trasformatori intermedi, l'unità marcata (pezzo singolo o fascio) venga scorporata, per cui una parte, o il tutto, perda l'originale marcatura del prodotto. In questo caso, tanto gli utilizzatori quanto i commercianti e i trasformatori intermedi, oltre a dover predisporre idonee zone di stoccaggio, hanno la responsabilità di documentare la provenienza del prodotto mediante i documenti di accompagnamento del materiale e gli estremi del deposito del marchio presso il servizio tecnico centrale.

In tal caso, i campioni destinati al laboratorio incaricato delle prove di cantiere devono essere accompagnati dalla sopraindicata documentazione e da una dichiarazione di provenienza rilasciata dal direttore dei lavori.

4. I produttori, i successivi intermediari e gli utilizzatori finali devono assicurare una corretta archiviazione

della documentazione di accompagnamento dei materiali garantendone la disponibilità per almeno dieci anni e devono mantenere evidenti le marcature o le etichette di riconoscimento per la rintracciabilità del prodotto.

5. Tutti i certificati relativi alle prove meccaniche degli acciai, sia in stabilimento sia in cantiere o nel luogo di lavorazione, devono riportare l'indicazione del marchio identificativo, rilevato a cura del laboratorio incaricato dei controlli, sui campioni da sottoporre a prove.

Nel caso i campioni fossero sprovvisti del marchio identificativo, ovvero il marchio non dovesse rientrare fra quelli depositati presso il servizio tecnico centrale, il laboratorio dovrà tempestivamente informare di ciò il servizio tecnico centrale e il direttore dei lavori.

Le certificazioni così emesse non possono assumere valenza ai fini della vigente normativa, il materiale non può essere utilizzato e il direttore dei lavori deve prevedere, a cura e spese dell'impresa, l'allontanamento dal cantiere del materiale non conforme.

6. Le Nuove norme tecniche (paragrafo 11.3.1.5) stabiliscono che tutte le forniture di acciaio devono essere accompagnate dall'attestato di qualificazione del servizio tecnico centrale e dal certificato di controllo interno tipo 3.1, di cui alla norma UNI EN 10204, dello specifico lotto di materiale fornito.

Il riferimento agli attestati comprovanti la qualificazione del prodotto deve essere riportato sul documento di trasporto.

Le forniture effettuate da un commerciante o da un trasformatore intermedio devono essere accompagnate da copia dei documenti rilasciati dal produttore e completati con il riferimento al documento di trasporto del commerciante o trasformatore intermedio.

Nel caso di fornitura in cantiere non proveniente da centro di trasformazione, il direttore dei lavori, prima della messa in opera, è tenuto a verificare quanto sopra indicato e a rifiutare le eventuali forniture non conformi.

7. Le Nuove norme tecniche (paragrafo 11.3.1.7) definiscono centro di trasformazione, nell'ambito degli acciai per cemento armato, un impianto esterno alla fabbrica e/o al cantiere, fisso o mobile, che riceve dal produttore di acciaio elementi base (barre o rotoli, reti, lamiere o profilati, profilati cavi, ecc.) e confeziona elementi strutturali direttamente impiegabili in cantiere, pronti per la messa in opera o per successive lavorazioni.

Il centro di trasformazione deve possedere tutti i requisiti previsti dalle Nuove norme tecniche per le costruzioni.

8. Il centro di trasformazione può ricevere e lavorare solo prodotti qualificati all'origine, accompagnati dall'attestato di qualificazione del servizio tecnico centrale.

Particolare attenzione deve essere posta nel caso in cui nel centro di trasformazione vengano utilizzati elementi base, comunque qualificati, ma provenienti da produttori differenti, attraverso specifiche procedure documentate che garantiscano la rintracciabilità dei prodotti.

9. Tutti i prodotti forniti in cantiere dopo l'intervento di un trasformatore devono essere accompagnati da idonea documentazione che identifichi in modo inequivocabile il centro di trasformazione stesso. In particolare, ogni fornitura in cantiere di elementi presaldati, presagomati o preassemblati deve essere accompagnata:

- da dichiarazione, su documento di trasporto, degli estremi dell'attestato di "Denuncia dell'attività del centro di trasformazione", rilasciato dal servizio tecnico centrale, recante il logo o il marchio del centro di trasformazione;

- dall'attestazione inerente l'esecuzione delle prove di controllo interno fatte eseguire dal direttore tecnico del centro di trasformazione, con l'indicazione dei giorni nei quali la fornitura è stata lavorata;

- la dichiarazione contenente i riferimenti alla documentazione fornita dal fabbricante ai sensi del § 11.3.1.5 in relazione ai prodotti utilizzati nell'ambito della specifica fornitura.

Il direttore dei lavori è tenuto a verificare quanto sopra indicato e a rifiutare le eventuali forniture non conformi, ferme restando le responsabilità del centro di trasformazione. Della documentazione di cui sopra dovrà prendere atto il collaudatore statico, che deve riportare nel certificato di collaudo statico gli estremi del centro di trasformazione che ha fornito l'eventuale materiale lavorato.

10. Le Nuove norme tecniche per le costruzioni ammettono esclusivamente l'impiego di acciai saldabili e nervati idoneamente qualificati secondo le procedure previste dalle stesse norme e controllati con le modalità previste per gli acciai per cemento armato precompresso e per gli acciai per carpenterie metalliche.

I tipi di acciai per cemento armato sono due: B450C e B450C.

L'acciaio per cemento armato B450C (laminato a caldo) è caratterizzato dai seguenti valori nominali delle tensioni caratteristiche di snervamento e rottura da utilizzare nei calcoli:

- $f_{y\ nom}$: 450 N/mm²;

- $f_{t\ nom}$: 540 N/mm².

Esso deve inoltre rispettare le seguenti caratteristiche:

CARATTERISTICHE	REQUISITI
Tensione caratteristica di snervamento f_{yk}	$\geq f_{y\ nom}$ (N/mm ²)
Tensione caratteristica a carico massimo f_{tk}	$\geq f_{t\ nom}$ (N/mm ²)
$(f_t/f_y)k$	$\geq 1,15$ $< 1,35$
$(f_y/f_{y\ nom})k$	$\leq 1,25$
Allungamento $(A_{gt})k$	$\geq 7,5\ \%$
Diametro del mandrino per prove di piegamento a 90 ° e successivo raddrizzamento senza cricche:	
$f < 12\ mm$	4 f
$12 \leq f \leq 16\ mm$	5 f
per $16 < f \leq 25\ mm$	8 f
per $25 < f \leq 40\ mm$	10 f

L'acciaio per cemento armato B450A (trafilato a freddo), caratterizzato dai medesimi valori nominali delle tensioni di snervamento e rottura dell'acciaio B450C, deve rispettare i requisiti indicati nella tabella seguente:

CARATTERISTICHE	REQUISITI
Tensione caratteristica di snervamento f_{yk}	$\geq f_{y\ nom}$ (N/mm ²)
Tensione caratteristica a carico massimo f_{tk}	$\geq f_{t\ nom}$ (N/mm ²)
$(f_t/f_y)k$	$\geq 1,05$
$(f_y/f_{y\ nom})k$	$\leq 1,25$
Allungamento $(A_{gt})k$	$\geq 2,5\ \%$
Diametro del mandrino per prove di piegamento a 90 ° e successivo raddrizzamento senza cricche:	
Per $f \leq 10\ mm$	4 f

11. L'accertamento delle proprietà meccaniche degli acciai deve essere condotto secondo le seguenti norme (paragrafo 11.3.2.3 Nuove norme tecniche):

UNI EN ISO 15630-1 - Acciaio per calcestruzzo armato e calcestruzzo armato precompresso. Metodi di prova. Parte 1: Barre, rotoli e fili per calcestruzzo armato;

UNI EN ISO 15630-2 - Acciaio per calcestruzzo armato e calcestruzzo armato precompresso. Metodi di

prova. Parte 2: Reti saldate.

Per gli acciai deformati a freddo, ivi compresi i rotoli, le proprietà meccaniche devono essere determinate su provette mantenute per 60 minuti a 100 ± 10 °C e successivamente raffreddate in aria calma a temperatura ambiente.

In ogni caso, qualora lo snervamento non sia chiaramente individuabile, si deve sostituire f_y , con $f_{(0,2)}$. La prova di piegamento e di raddrizzamento deve essere eseguita alla temperatura di 20 ± 5 °C piegando la provetta a 90°, mantenendola poi per 30 minuti a 100 ± 10 °C e procedendo, dopo raffreddamento in aria, al parziale raddrizzamento per almeno 20°. Dopo la prova il campione non deve presentare cricche.

La prova a trazione per le barre è prevista dalla norma UNI EN ISO 15630-1. I campioni devono essere prelevati in contraddittorio con l'appaltatore al momento della fornitura in cantiere. Gli eventuali trattamenti di invecchiamento dei provini devono essere espressamente indicati nel rapporto di prova.

La lunghezza dei campioni delle barre per poter effettuare sia la prova di trazione sia la prova di piegamento deve essere di almeno 100 cm (consigliato 150 cm).

Riguardo alla determinazione di A_{gt} , allungamento percentuale totale alla forza massima di trazione F_m , bisogna considerare che:

- se A_{gt} è misurato usando un estensimetro, A_{gt} deve essere registrato prima che il carico diminuisca più di 0,5% dal relativo valore massimo;
- se A_{gt} è determinato con il metodo manuale, A_{gt} deve essere calcolato con la seguente formula:

$$A_{gt} = A_g + R_m/2000$$

Dove:

A_g è l'allungamento percentuale non-proporzionale al carico massimo F_m ;

R_m è la resistenza a trazione (N/mm²).

La misura di A_g deve essere fatta su una lunghezza della parte calibrata di 100 mm a una distanza r_2 di almeno 50 mm o $2d$ (il più grande dei due) lontano dalla frattura. Questa misura può essere considerata come non valida se la distanza r_1 fra le ganasce e la lunghezza della parte calibrata è inferiore a 20 mm o d (il più grande dei due). La norma UNI EN 15630-1 stabilisce che in caso di contestazioni deve applicarsi il metodo manuale.

12. L'acciaio per cemento armato è generalmente prodotto in stabilimento sotto forma di barre o rotoli, reti o tralicci, per utilizzo diretto o come elementi di base per successive trasformazioni (paragrafo 11.3.2.4 Nuove norme tecniche).

Prima della fornitura in cantiere gli elementi di cui sopra possono essere saldati, presagomati (staffe, ferri piegati, ecc.) o preassemblati (gabbie di armatura, ecc.) a formare elementi composti direttamente utilizzabili in opera.

Tutti gli acciai per cemento armato devono essere ad aderenza migliorata, aventi cioè una superficie dotata di nervature o indentature trasversali, uniformemente distribuite sull'intera lunghezza, atte ad aumentarne l'aderenza al conglomerato cementizio.

La marcatura dei prodotti deve consentirne l'identificazione e la rintracciabilità.

La documentazione di accompagnamento delle forniture deve rispettare le prescrizioni stabilite dalle Norme tecniche, in particolare è necessaria per quei prodotti per i quali non sussiste l'obbligo della marcatura CE.

Le barre sono caratterizzate dal diametro della barra tonda liscia equipesante, calcolato nell'ipotesi che la densità dell'acciaio sia pari a 7,85 kg/dm³.

Gli acciai B450C possono essere impiegati in barre di diametro f compreso tra 6 e 40 mm; per gli acciai B450A, invece, il diametro deve essere compreso tra 5 e 10 mm. L'uso di acciai forniti in rotoli è ammesso, senza limitazioni, per diametri fino a $f \leq 16$ mm per B450C e fino a $f \leq 10$ mm per B450A.

13. Le Nuove norme tecniche stabiliscono che la sagomatura e/o l'assemblaggio dei prodotti possono avvenire (paragrafo 11.3.2.4 Nuove norme tecniche):

- in cantiere, sotto la vigilanza della direzione dei lavori;
- in centri di trasformazione, solo se dotati dei requisiti previsti.

Nel primo caso, per *cantiere* si intende esplicitamente l'area recintata del cantiere, all'interno della quale il costruttore e la direzione dei lavori sono responsabili dell'approvvigionamento e lavorazione dei materiali, secondo le competenze e responsabilità che la legge da sempre attribuisce a ciascuno.

Al di fuori dell'area di cantiere, tutte le lavorazioni di sagomatura e/o assemblaggio devono avvenire esclusivamente in centri di trasformazione provvisti dei requisiti delle indicati dalle Nuove norme tecniche.

14. Gli acciai delle reti e dei tralicci elettrosaldati devono essere saldabili. L'interasse delle barre non deve superare i 330 mm.

I tralicci sono dei componenti reticolari composti con barre e assemblati mediante saldature.

Per le reti ed i tralicci costituiti con acciaio B450C gli elementi base devono avere diametro f che rispetta la limitazione: $6 \text{ mm} \leq f \leq 16 \text{ mm}$. Per le reti ed i tralicci costituiti con acciaio B450A gli elementi base devono avere diametro f che rispetta la limitazione: $5 \text{ mm} \leq f \leq 10 \text{ mm}$. Il rapporto tra i diametri delle barre componenti reti e tralicci deve essere: $f_{\min} / f_{\max} \geq 0,6$.

I nodi delle reti devono resistere a una forza di distacco determinata in accordo con la norma UNI EN ISO 15630-2 pari al 25% della forza di snervamento della barra, da computarsi per quella di diametro maggiore sulla tensione di snervamento pari a 450 N/mm^2 . Tale resistenza al distacco della saldatura del nodo deve essere controllata e certificata dal produttore di reti e di tralicci secondo le procedure di qualificazione di seguito riportate.

In ogni elemento di rete o traliccio le singole armature componenti devono essere della stessa classe di acciaio. Nel caso dei tralicci, è ammesso l'uso di elementi di collegamento tra correnti superiori e inferiori aventi superficie liscia perché realizzate con acciaio B450A oppure B450C saldabili.

In ogni caso, il produttore dovrà procedere alla qualificazione del prodotto finito, rete o traliccio.

15. Relativamente alla saldabilità, l'analisi chimica effettuata su colata e l'eventuale analisi chimica di controllo effettuata sul prodotto finito deve soddisfare le limitazioni riportate nella seguente tabella, dove il calcolo del carbonio equivalente C_{eq} è effettuato con la seguente formula:

$$C_{eq} = C + \frac{Mn}{6} + \frac{Cr + Mo + V}{5} + \frac{Ni + Cu}{15}$$

in cui i simboli chimici denotano il contenuto degli elementi stessi espresso in percentuale.

Massimo contenuto di elementi chimici in %			
		Analisi di prodotto	Analisi di colata
Carbonio	C	0,24	0,22
Fosforo	P	0,055	0,050
Zolfo	S	0,055	0,050
Rame	Cu	0,85	0,80
Azoto	N	0,014	0,012
Carbonio equivalente	C_{eq}	0,52	0,50

È possibile eccedere il valore massimo di C dello 0,03% in massa, a patto che il valore del C_{eq} venga ridotto dello 0,02% in massa.

Contenuti di azoto più elevati sono consentiti in presenza di una sufficiente quantità di elementi che fissano l'azoto stesso.

16. La deviazione ammissibile per la massa nominale dei diametri degli elementi d'acciaio deve rispettare le seguenti tolleranze:

Diametro nominale, (mm)	$5 \leq f \leq 8$	$8 < f \leq 40$
Tolleranza in % sulla massa nominale per metro	± 6	$\pm 4,5$

17. Le prove di qualificazione e di verifica periodica, di cui ai successivi punti, devono essere ripetute per ogni prodotto avente caratteristiche differenti o realizzato con processi produttivi differenti, anche se provenienti dallo stesso stabilimento.

I rotoli devono essere soggetti a qualificazione separata dalla produzione in barre e dotati di marchiatura differenziata.

18. Ai fini della verifica della qualità, il laboratorio incaricato deve effettuare controlli saltuari, ad intervalli non superiori a tre mesi, prelevando tre serie di cinque campioni, costituite ognuna da cinque barre di uno stesso diametro, scelte con le medesime modalità contemplate nelle prove a carattere statistico, e provenienti da una stessa colata.

Il prelievo deve essere effettuato su tutti i prodotti qualificati ai sensi delle NTC, indipendentemente dall'etichettatura o dalla destinazione specifica. Su tali serie il laboratorio ufficiale deve effettuare le prove di resistenza e di duttilità.

Se i valori delle tensioni caratteristiche riscontrati risultano inferiori ai minimi per gli acciai B450C e B450A, il laboratorio incaricato deve darne comunicazione al servizio tecnico centrale e ripetere le prove di qualificazione solo dopo che il produttore ha eliminato le cause che hanno dato luogo al risultato insoddisfacente.

Qualora uno dei campioni sottoposti a prova di verifica della qualità non soddisfi i requisiti di duttilità per gli acciai B450C e B450A, il prelievo relativo al diametro di cui trattasi deve essere ripetuto. Il nuovo prelievo sostituisce quello precedente a tutti gli effetti. Un ulteriore risultato negativo comporta la ripetizione della qualificazione.

Le tolleranze dimensionali devono essere riferite alla media delle misure effettuate su tutti i saggi di ciascuna colata o lotto di produzione.

Su almeno un saggio per colata o lotto di produzione è calcolato il valore dell'area relativa di nervatura o di dentellatura e la composizione chimica.

19. Ai fini del controllo di qualità, le tolleranze dimensionali devono essere riferite alla media delle misure effettuate su tutti i saggi di ciascuna colata o lotto di produzione.

20. I produttori già qualificati possono richiedere, di loro iniziativa, di sottoporsi a controlli su singole colate o lotti di produzione, eseguiti a cura di un laboratorio ufficiale prove. Le colate o lotti di produzione sottoposti a controllo devono essere cronologicamente ordinati nel quadro della produzione globale.

I controlli consistono nel prelievo, per ogni colata e lotto di produzione e per ciascun gruppo di diametri da essi ricavato, di un numero n di campioni, non inferiore a dieci, sui quali si effettuano le prove di verifica di qualità per gli acciai in barre, reti e tralicci elettrosaldati.

Le tensioni caratteristiche di snervamento e rottura devono essere calcolate con le espressioni per i controlli sistematici in stabilimento per gli acciai in barre e rotoli, nelle quali n è il numero dei campioni prelevati dalla colata.

21. I controlli nei centri di trasformazione sono obbligatori e devono essere effettuati:

- in caso di utilizzo di barre, un controllo ogni 90 t della stessa classe di acciaio proveniente dallo stesso stabilimento, anche se con forniture successive, su cui si effettuano prove di trazione e piegamento;
- in caso di utilizzo di rotoli, un controllo ogni 30 t per ogni tipologia di macchina e per ogni diametro lavorato della stessa classe di acciaio proveniente dallo stesso stabilimento, anche se con forniture successive, su cui si effettuano prove di trazione e piegamento ed una verifica dell'area relativa di nervatura o di dentellatura, secondo il metodo geometrico di cui alla seconda parte del § 11.3.2.10.4 delle NTC; il campionamento deve garantire che, nell'arco temporale di 3 mesi, vengano controllati tutti i fornitori e tutti

i diametri per ogni tipologia di acciaio utilizzato e tutte le macchine raddrizzatrici presenti nel Centro di trasformazione.

Ogni controllo è costituito da 1 prelievo, ciascuno costituito da 3 campioni di uno stesso diametro sempre che il marchio e la documentazione di accompagnamento dimostrino la provenienza del materiale da uno stesso stabilimento nonché la stessa classe di acciaio.

Qualora non si raggiungano le quantità sopra riportate deve essere effettuato almeno un controllo per ogni giorno di lavorazione.

Tutte le prove suddette, che vanno eseguite dopo le lavorazioni e le piegature, devono riguardare la resistenza, l'allungamento, il piegamento e l'aderenza.

22. I controlli di accettazione in cantiere sono obbligatori e devono essere effettuati, entro 30 giorni dalla data di consegna del materiale, a cura di un laboratorio di cui all'art. 59 del DPR n. 380/2001.

Essi devono essere eseguiti in ragione di 3 campioni ogni 30 t di acciaio impiegato della stessa classe proveniente dallo stesso stabilimento o Centro di trasformazione, anche se con forniture successive.

I valori di resistenza e allungamento di ciascun campione da eseguirsi comunque prima della messa in opera del prodotto riferiti a uno stesso diametro devono essere compresi fra i valori massimi e minimi riportati nella seguente tabella relativa alle barre:

Caratteristica	Valore limite	NOTE
fy minimo	425 N/mm ²	per acciai B450A e B450C
fy massimo	572 N/mm ²	per acciai B450A e B450C
Agt minimo	≥ 6.0%	per acciai B450C
Agt minimo	≥ 2.0%	per acciai B450A
Rottura/snervamento	$1,13 \leq f_t/f_y \leq 1,37$	per acciai B450C
Rottura/snervamento	$f_t/f_y \geq 1.03$	per acciai B450A
Piegamento/raddrizzamento	assenza di cricche	per tutti

Qualora il risultato non sia conforme a quello dichiarato dal fabbricante, il direttore dei lavori dispone la ripetizione della prova su 6 ulteriori campioni dello stesso diametro.

Ove anche da tale accertamento i limiti dichiarati non risultino rispettati, il controllo deve estendersi, previo avviso al fabbricante nel caso di fornitura di acciaio non lavorato presso un centro di trasformazione, o al centro di trasformazione, a 25 campioni, applicando ai dati ottenuti la formula generale valida per controlli sistematici in stabilimento (Cfr. § 11.3.2.10.1.3 delle NTC).

L'ulteriore risultato negativo comporta l'inidoneità della partita e la trasmissione dei risultati al fabbricante, nel caso di fornitura di acciaio non lavorato presso un centro di trasformazione, o al centro di trasformazione, che sarà tenuto a farli inserire tra i risultati dei controlli statistici della sua produzione. Analoghe norme si applicano ai controlli di duttilità, aderenza e distacco al nodo saldato: un singolo risultato negativo sul primo prelievo comporta l'esame di sei nuovi campioni dello stesso diametro, un ulteriore singolo risultato negativo comporta l'inidoneità della partita.

23. Il prelievo dei campioni di barre d'armatura deve essere effettuato a cura del direttore dei lavori o di un tecnico di sua fiducia che deve assicurare, mediante sigle, etichettature indelebili, ecc., che i campioni inviati per le prove al laboratorio ufficiale prove incaricato siano effettivamente quelli da lui prelevati.

Qualora la fornitura di elementi sagomati o assemblati provenga da un centro di trasformazione, il direttore dei lavori, dopo essersi accertato preliminarmente che il suddetto centro di trasformazione sia in possesso di tutti i requisiti previsti dalle Nuove norme tecniche, può recarsi presso il medesimo centro di trasformazione ed effettuare in stabilimento tutti i necessari controlli. In tal caso, il prelievo dei campioni deve essere effettuato dal direttore tecnico del centro di trasformazione secondo le disposizioni del direttore dei lavori. Quest'ultimo deve assicurare, mediante sigle, etichettature indelebili, ecc., che i campioni inviati per le prove al laboratorio ufficiale incaricato siano effettivamente quelli da lui prelevati, nonché

sottoscrivere la relativa richiesta di prove.

La domanda di prove al laboratorio ufficiale autorizzato deve essere sottoscritta dal direttore dei lavori e deve contenere indicazioni sulle strutture interessate da ciascun prelievo.

In caso di mancata sottoscrizione della richiesta di prove da parte del direttore dei lavori, le certificazioni emesse dal laboratorio non possono assumere valenza ai sensi delle norme tecniche e di ciò deve essere fatta esplicita menzione sul certificato stesso.

24. Nel rispetto del criterio "2.5.4 Acciaio", così definito nell'Allegato al Decreto del Ministero della Transizione Ecologica del 23 giugno 2022, per gli usi strutturali deve essere utilizzato acciaio prodotto con un contenuto minimo di materia recuperata, ovvero riciclata, ovvero di sottoprodotti, inteso come somma delle tre frazioni, come di seguito specificato:

- acciaio da forno elettrico non legato, contenuto minimo pari al 75%.
- acciaio da forno elettrico legato, contenuto minimo pari al 60%;
- acciaio da ciclo integrale, contenuto minimo pari al 12%.

Con il termine "acciaio da forno elettrico legato" si intendono gli "acciai inossidabili" e gli "altri acciai legati" ai sensi della norma tecnica UNI EN 10020, e gli "acciai alto legati da EAF" ai sensi del Regolamento delegato (UE) 2019/331 della Commissione. Le percentuali indicate si intendono come somma dei contributi dati dalle singole frazioni utilizzate.

25. La percentuale di materiale riciclato deve essere dimostrata dall'appaltatore.

Art. 5 - Elementi prefabbricati in calcestruzzo

Art. 5.1 - Elementi prefabbricati in calcestruzzo

1. Gli elementi prefabbricati da assemblare in opera (con piccoli lavori di adattamento o meno) devono rispondere alle prescrizioni del progetto.
2. Tutte le forniture di componenti strutturali prodotti in serie controllata possono essere accettate senza ulteriori controlli dei materiali, né prove di carico dei componenti isolati, se accompagnati da un certificato di origine firmato dal produttore e dal tecnico responsabile della produzione e attestante che gli elementi sono stati prodotti in serie controllata e recante in allegato copia del relativo estratto del registro di produzione e degli estremi dei certificati di verifica preventiva del laboratorio ufficiale. Per i componenti strutturali prodotti in serie dichiarata si deve verificare che esista una dichiarazione di conformità rilasciata dal produttore.
3. Il Direttore dei Lavori, oltre a verificare la documentazione di accompagnamento di cui al paragrafo 11.8.5 del D.M. 17/01/2018, deve verificare che i materiali siano effettivamente contrassegnati. Ogni elemento prodotto in serie, infatti, deve possedere marchiatura fissa, indelebile o comunque non rimovibile, in modo da garantire la rintracciabilità del produttore e dello stabilimento di produzione, nonché individuare la serie di origine dell'elemento. Inoltre, per gli elementi di peso superiore ad 8 kN, dovrà essere visibile, per lo meno fino all'eventuale getto di completamento, anche il peso dell'elemento.
4. Nel rispetto del criterio "2.5.3 Prodotti prefabbricati in calcestruzzo, in calcestruzzo aerato autoclavato e in calcestruzzo vibrocompresso", così definito nell'Allegato al Decreto del Ministero della Transizione Ecologica del 23 giugno 2022, i prodotti prefabbricati in calcestruzzo devono essere prodotti con un contenuto di materia recuperata, ovvero riciclata, ovvero di sottoprodotti di almeno il 5% sul peso del prodotto, inteso come somma delle tre frazioni. La percentuale indicata si intende come somma dei contributi dati dalle singole frazioni utilizzate.
5. La percentuale di materiale riciclato deve essere dimostrata dall'appaltatore.

Art. 5.2 - Acciaio per cemento armato precompresso

1. L'acciaio per armature da precompressione, come riportato nelle prescrizioni del D.M. 17 Gennaio 2018 (NTC 2018), è generalmente fornito sotto forma di:
 - a. filo: prodotto trafilato di sezione piena che possa fornirsi in rotoli o in fasci;
 - b. barra: prodotto laminato di sezione piena che possa fornirsi soltanto in forma di elementi rettilinei, le caratteristiche finali del prodotto possono essere conferite con trattamento termico o meccanico successivo alla laminazione;
 - c. treccia: gruppi di 2 e 3 fili trafilati dello stesso diametro nominale avvolti ad elica intorno al loro comune asse longitudinale fornito in rotolo o bobine; passo e senso di avvolgimento dell'elica sono uguali per tutti i fili della treccia;
 - d. trefolo: prodotto formato da 6 fili trafilati avvolti ad elica intorno ad un filo trafilato rettilineo completamente ricoperto dai fili elicoidali, fornito in bobine. Il passo ed il senso di avvolgimento dell'elica sono uguali per tutti i fili di uno stesso strato esterno.
2. Per quanto non specificato nel presente articolo riguardo fili, trecce e trefoli si deve fare riferimento alle norme UNI 7675:2016 ed UNI 7676:2016.
 I fili possono essere a sezione trasversale circolare o di altre forme e devono essere prodotti da vergella avente composizione chimica conforme a una delle seguenti norme:
 - UNI EN ISO 16120-2:2017;
 - UNI EN ISO 16120-4:2017.
 I fili sono individuati mediante il diametro nominale o il diametro nominale equivalente riferito alla sezione circolare equipesante. La superficie dei fili può essere liscia o improntata. Non è consentito l'uso di fili lisci nelle strutture precomprese ad armature pre-tese.
 Le barre possono essere lisce, a filettatura continua o parziale, con risalti; vengono individuate mediante il diametro nominale nel caso di barre lisce o mediante il diametro nominale equivalente riferito alla sezione circolare equipesante nel caso di barre non lisce.
3. Le Nuove norme tecniche (paragrafo 11.3.1.5) stabiliscono che tutte le forniture di acciaio devono essere accompagnate dall'attestato di qualificazione del servizio tecnico centrale e dal certificato di controllo interno tipo 3.1, di cui alla norma UNI EN 10204, dello specifico lotto di materiale fornito.
4. Gli acciai per armature da precompressione devono possedere proprietà meccaniche, garantite dal fabbricante, non inferiori a quelle riportate nella tabella seguente:

Tipo di acciaio	Barre	Fili	Trefoli e trecce	Trefoli compattati
Tensione caratteristica al carico massimo f_{ptk} N/mm ²	≥ 1000	≥ 1570	≥ 1860	≥ 1820
Tensione caratteristica allo 0,1 % di deformazione residua - scostamento dalla proporzionalità $f_{p(0,1)k}$ N/mm ²	-	≥ 1420	-	-
Tensione caratteristica all'1 % di deformazione totale $f_{p(1)k}$ N/mm ²	-	-	≥ 1670	≥ 1620
Tensione caratteristiche di snervamento f_{pyk} N/mm ²	≥ 800	-	-	-
Allungamento sotto carico massimo Agt	$\geq 3,5$	$\geq 3,5$	$\geq 3,5$	$\geq 3,5$

5. Le Nuove norme tecniche per le costruzioni (D.M. 17 gennaio 2018) prevedono per tutti gli acciai tre forme di controllo obbligatorie (paragrafo 11.3.1):
- a) in stabilimento di produzione, da eseguirsi sui lotti di produzione;
 - b) nei centri di trasformazione;
 - c) di accettazione in cantiere.

A tale riguardo, il *lotto di produzione* si riferisce a produzione continua, ordinata cronologicamente mediante apposizione di contrassegni al prodotto finito (rotolo finito, bobina di trefolo, fascio di barre, ecc.). Un lotto di produzione deve avere valori delle grandezze nominali omogenee (dimensionali, meccaniche, di formazione) e può essere compreso tra 30 e 120 t.

6. I controlli di cui al comma 5 sono effettuati secondo le modalità indicate al punto 11.3.3.5 del D.M. 17/01/2018.

Per quanto concerne le modalità di prelievo, comuni a tutte le tipologie di controllo, i saggi destinati ai controlli:

- non devono essere avvolti con diametro inferiore a quello della bobina o rotolo di provenienza;
- devono essere prelevati con le lunghezze richieste dal laboratorio incaricato delle prove ed in numero sufficiente per eseguire eventuali prove di controllo o ripetizioni successive e devono essere contrassegnati univocamente;
- devono essere adeguatamente protetti nel trasporto.

7. I controlli nello stabilimento di produzione di cui al comma 5 lettera a) vengono effettuati mediante prove di qualificazione e prove di verifica della qualità secondo le modalità di cui al punto 11.3.3.5.2 delle Norme Tecniche.

8. Per quanto concerne i controlli di cui al comma 5 lettera b), si definisce Centro di trasformazione un impianto esterno alla fabbrica e/o al cantiere, fisso o mobile, che riceve dal produttore di acciaio elementi base (barre, rotoli, reti, lamiere o profilati, profilati cavi, ecc.) e confeziona elementi strutturali direttamente impiegabili in cantiere, pronti per la messa in opera o per successive lavorazioni.

Effettuato un prelievo di 3 saggi ogni 30 t della stessa categoria di acciaio proveniente dallo stesso stabilimento, anche se con forniture successive, si determinano, mediante prove eseguite presso un laboratorio di cui all'art. 59 del DPR n. 380/2001, i corrispondenti valori minimi di f_{pt} , f_{py} , $f_{p(1)}$ e $f_{p(0,1)}$, A_{gt} e E_p . I risultati delle prove sono considerati accettabili se:

- nessuno dei valori di tensione sopra indicati è inferiore al corrispondente valore caratteristico dichiarato dal fabbricante;
- tutti i valori di tensione al carico massimo f_{pt} non superano il valore caratteristico f_{ptk} corrispondente, incrementato del 15%.
- tutti i valori dell'allungamento totale percentuale al carico massimo A_{gt} non sono inferiori al limite della Tab. 11.3.VI delle NTC.

Nel caso che anche uno solo dei valori minimi suddetti non rispetti la corrispondente condizione, verranno eseguite prove supplementari soggette a valutazioni statistiche come indicato al punto 11.3.3.5.3 delle Nuove Norme Tecniche.

9. I controlli in cantiere di cui al comma 5 lettera c) devono essere eseguiti secondo le medesime indicazioni di cui al precedente comma, ogni 30 t della stessa categoria di acciaio proveniente dallo stesso stabilimento, anche se con forniture successive.

Il prelievo dei campioni va eseguito alla presenza del Direttore dei Lavori o di un tecnico di sua fiducia che provvede alla redazione di apposito verbale di prelievo ed alla identificazione dei provini mediante sigle, etichettature indelebili, ecc.; la certificazione effettuata dal laboratorio prove materiali deve riportare riferimento a tale verbale. La richiesta di prove al laboratorio incaricato deve essere sempre firmata dal Direttore dei Lavori, che rimane anche responsabile della trasmissione dei campioni.

Il laboratorio incaricato di effettuare le prove provvede all'accettazione dei campioni accompagnati dalla lettera di richiesta sottoscritta dal direttore dei lavori. Il laboratorio verifica lo stato dei provini e la documentazione di riferimento ed in caso di anomalie riscontrate sui campioni oppure di mancanza totale o

parziale degli strumenti idonei per la identificazione degli stessi, deve sospendere l'esecuzione delle prove e darne notizia al Servizio Tecnico Centrale del Consiglio Superiore dei Lavori Pubblici.

10. Nel rispetto del criterio "2.5.4 Acciaio", così definito nell'Allegato al Decreto del Ministero della Transizione Ecologica del 23 giugno 2022, per gli usi strutturali deve essere utilizzato acciaio prodotto con un contenuto minimo di materia recuperata, ovvero riciclata, ovvero di sottoprodotti, inteso come somma delle tre frazioni, come di seguito specificato:

- acciaio da forno elettrico non legato, contenuto minimo pari al 75%.
- acciaio da forno elettrico legato, contenuto minimo pari al 60%;
- acciaio da ciclo integrale, contenuto minimo pari al 12%.

Con il termine “acciaio da forno elettrico legato” si intendono gli “acciai inossidabili” e gli “altri acciai legati” ai sensi della norma tecnica UNI EN 10020, e gli “acciai alto legati da EAF” ai sensi del Regolamento delegato (UE) 2019/331 della Commissione. Le percentuali indicate si intendono come somma dei contributi dati dalle singole frazioni utilizzate.

11. La percentuale di materiale riciclato deve essere dimostrata dall'appaltatore.

Art. 6 - Casseforme

1. Le casseforme in legno possono essere realizzate con tavole o pannelli.

Le tavole dovranno essere di spessore non inferiore a 25 mm, di larghezza standard esenti da nodi o tarlature. Il numero dei reimpieghi previsto è di 4 o 5.

I pannelli, invece, dovranno essere di spessore non inferiore a 12 mm, con le fibre degli strati esterni disposte nella direzione portante, con adeguata resistenza agli urti e all'abrasione. Il numero dei reimpieghi da prevedere è di 20 ca.

Per quanto concerne lo stoccaggio sia delle tavole che dei pannelli, il legname dovrà essere sistemato in cataste su appoggi con altezza del terreno tale da consentire una sufficiente aerazione senza introdurre deformazioni dovute alle distanze degli appoggi. Le cataste andranno collocate in luoghi al riparo dagli agenti atmosferici e protette con teli impermeabili; la pulizia del legname dovrà avvenire subito dopo il disarmo e comunque prima dell'accatastamento o del successivo reimpiego.

2. Le casseforme di plastica, adoperate per ottenere superfici particolarmente lisce, non dovranno essere utilizzate per getti all'aperto. Il materiale di sigillatura dei giunti dovrà essere compatibile con quello dei casseri; il numero dei reimpieghi da prevedere è 50/60.

3. Le casseforme in calcestruzzo saranno conformi alla normativa vigente per il c.a. ed avranno resistenza non inferiore a 29 N/mm² (300 Kg/cm²), gli eventuali inserti metallici (escluse le piastre di saldatura) dovranno essere in acciaio inossidabile.

La movimentazione e lo stoccaggio di tali casseri dovranno essere eseguiti con cura particolare, lo stoccaggio dovrà avvenire al coperto, le operazioni di saldatura non dovranno danneggiare le superfici adiacenti, la vibrazione verrà effettuata solo con vibrator esterni e le operazioni di raschiatura e pulizia delle casseforme dovranno essere ultimate prima della presa del calcestruzzo.

Il numero dei reimpieghi da prevedere per questi casseri è di 100 ca.

4. Nel casseri realizzati con metalli leggeri si dovranno impiegare leghe idonee ad evitare la corrosione dovuta al calcestruzzo umido; particolare attenzione sarà posta alla formazione di coppie galvaniche derivanti da contatto con metalli differenti in presenza di calcestruzzo fresco.

Nel caso di casseri realizzati in lamiera d'acciaio piane o sagomate, dovranno essere usati opportuni irrigidimenti e diversi trattamenti della superficie interna (lamiera levigata, sabbiata o grezza di laminazione) con il seguente numero di reimpieghi:

- lamiera levigata, 2;
- lamiera sabbiata, 10;
- lamiera grezza di laminazione, oltre i 10.

Queste casseforme potranno essere costituite da pannelli assemblati o da impianti fissi specificatamente per le opere da eseguire (tavoli ribaltabili, batterie, etc.); i criteri di scelta saranno legati al numero dei reimpieghi previsto, alla tenuta dei giunti, alle tolleranze, alle deformazioni, alla facilità di assemblaggio ed agli standards di sicurezza richiesti dalla normativa vigente.

Art. 7 - Materiali ferrosi

1. I materiali ferrosi da impiegare nei lavori dovranno essere esenti da scorie, soffiature, brecciate, paglie o da qualsiasi altro difetto apparente o latente di fusione, laminazione, trafilatura, fucinatura e simili.
2. Il ferro comune dovrà essere di prima qualità, eminentemente duttile e tenace e di marcatissima struttura fibrosa. Esso dovrà essere malleabile, liscio alla superficie esterna, privo di screpolature, saldature e di altre soluzioni di continuità.
3. I materiali ferrosi dovranno essere conformi, per quanto attiene a condizioni tecniche e generali di fornitura, dimensione e tolleranza, qualità e prescrizioni in genere, alla normativa unificata vigente all'epoca della esecuzione dei lavori. Essi dovranno presentare inoltre, a seconda della loro qualità, i seguenti requisiti:
 - Ferro cemento armato: dovrà rispondere ai requisiti stabiliti nelle norme tecniche D.M. 9.01.1996.
 - Gabbioni, materassi metallici e rete ad alta resistenza:

I gabbioni, i materassi metallici a tasche (interasse 1.00 m) e la rete ad alta resistenza, dovranno fabbricati con rete metallica a doppia torsione con maglia esagonale in accordo con le norme UNI 8018; tessuta con trafilato di ferro in accordo con le norme UNI 3598; a forte zincatura conforme a quanto previsto dalla Circolare del Consiglio Superiore LL. PP. n. 2078 del 27.8.62 vigente in materia. Il filo da impiegarsi nelle cuciture e per i tiranti dovrà possedere le stesse caratteristiche di quello usato per la fabbricazione della rete.

Prima della messa in opera dei gabbioni, materassi metallici e rete, e per ogni partita ricevuta in cantiere, l'Appaltatore dovrà consegnare alla D.L. il relativo certificato di collaudo e garanzia, rilasciato dalla Ditta che ha fabbricato i manufatti metallici, redatto a norma della Circolare del Consiglio Superiore LL. PP. n. 2078 del 27.8.62.

La D.L. procederà quindi al prelievo di campioni ed ai collaudi della zincatura sia dei fili della rete che del filo per le cuciture secondo le norme previste dalla succitata circolare.

- La ghisa. La ghisa dovrà essere di prima qualità e di seconda fusione, dolce, tenace, leggermente malleabile, facilmente lavorabile con la lima e con lo scalpello; di fattura grigia, finemente granosa e perfettamente omogenea, esente da screpolature, vene, bolle, sbavature, asperità ed altri difetti capaci di menomarne la resistenza. Dovrà essere inoltre perfettamente modellata. È assolutamente escluso l'impiego di ghise fosforose.

Art. 8 - Opere spciali di fondazione

Art. 8.1 - Acciaio per strutture metalliche

1. Per la realizzazione di strutture metalliche e di strutture composte, si dovranno utilizzare acciai conformi alle norme armonizzate della serie UNI EN 10025-1, UNI EN 10210-1 e UNI EN10219-1, recanti la marcatura CE, cui si applica il sistema di attestazione della conformità 2+ e per i quali sia disponibile una norma europea armonizzata il cui riferimento sia pubblicato su GUUE. Al termine del periodo di coesistenza il loro impiego nelle opere è possibile soltanto se corredati della "Dichiarazione di Prestazione" e della Marcatura CE, prevista al Capo II del Regolamento UE 305/2011.

Solo per i prodotti per cui non sia applicabile la marcatura CE si rimanda a quanto specificato al punto B del § 11.1 delle NTC 2018 e si applica la procedura di cui ai § 11.3.1.2 e § 11.3.4.11.1. delle medesime

norme.

2. Per l'esecuzione di parti in getti si devono impiegare acciai conformi alla norma UNI EN 10293. Quando tali acciai debbano essere saldati, valgono le stesse limitazioni di composizione chimica previste per gli acciai laminati di resistenza simile.
3. Gli acciai per strutture saldate, oltre a soddisfare le condizioni generali, devono avere composizione chimica conforme a quanto riportato nelle norme europee armonizzate applicabili previste dalle Nuove norme tecniche.

La saldatura degli acciai dovrà avvenire con uno dei procedimenti all'arco elettrico codificati secondo la norma UNI EN ISO 4063. È ammesso l'uso di procedimenti diversi purché sostenuti da adeguata documentazione teorica e sperimentale.

Tutti i procedimenti di saldatura dovranno essere qualificati secondo la norma UNI EN ISO 15614-1. Le durezze eseguite sulle macrografie non dovranno essere superiori a 350 HV30.

Per la saldatura ad arco di prigionieri di materiali metallici (saldatura a innesco mediante sollevamento e saldatura a scarica di condensatori a innesco sulla punta), si applica la norma UNI EN ISO 14555. Valgono, perciò, i requisiti di qualità di cui al prospetto A1 dell'appendice A della stessa norma.

Le prove di qualifica dei saldatori, degli operatori e dei procedimenti dovranno essere eseguite da un ente terzo. In assenza di prescrizioni in proposito, l'ente sarà scelto dal costruttore secondo criteri di competenza e di indipendenza.

Sono richieste caratteristiche di duttilità, snervamento, resistenza e tenacità in zona fusa e in zona termica alterata non inferiori a quelle del materiale base.

Nell'esecuzione delle saldature dovranno, inoltre, essere rispettate le norme UNI EN 1011-1 e UNI EN 1011-2 per gli acciai ferritici, e UNI EN 1011-3 per gli acciai inossidabili. Per la preparazione dei lembi si applicherà, salvo casi particolari, la norma UNI EN ISO 9692-1.

Oltre alle prescrizioni applicabili per i centri di trasformazione, il costruttore deve corrispondere a particolari requisiti.

In relazione alla tipologia dei manufatti realizzati mediante giunzioni saldate, il costruttore deve essere certificato secondo la norma UNI EN ISO 3834 (parti 2, 3 e 4). La certificazione dell'azienda e del personale dovrà essere operata da un ente terzo scelto, in assenza di prescrizioni, dal costruttore secondo criteri di indipendenza e di competenza.

4. I bulloni sono organi di collegamento tra elementi metallici, introdotti in fori opportunamente predisposti, composti dalle seguenti parti:
 - gambo, completamente o parzialmente filettato con testa esagonale (vite);
 - dado di forma esagonale, avvitato nella parte filettata della vite;
 - rondella (o rosetta) del tipo elastico o rigido.

In presenza di vibrazioni dovute a carichi dinamici, per evitare lo svitamento del dado, vengono applicate rondelle elastiche oppure dei controdadi.

Agli assiami Vite/Dado/Rondella impiegati nelle giunzioni 'non precaricate' si applica quanto specificato al punto A del § 11.1 delle NTC 2018 in conformità alla norma europea armonizzata UNI EN 15048-1.

In alternativa anche gli assiami ad alta resistenza conformi alla norma europea armonizzata UNI EN 14399-1 sono idonei per l'uso in giunzioni non precaricate.

Viti, dadi e rondelle, in acciaio, devono essere associate come nella seguente tabella:

Viti	Dadi	Rondelle	Riferimento
Classe di resistenza UNI EN ISO 898-1	Classe di resistenza UNI EN ISO 898-2	Durezza	
4.6	4;5;6 oppure 8	100 HV min.	UNI EN 15048-1
4.8			
5.6	5; 6 oppure 8		

5.8			
6.8	6 oppure 8		
8.8	8 oppure 10	100 HV min oppure 300 HV min.	
10.9	10 oppure 12		

Gli elementi di collegamento strutturali ad alta resistenza adatti al precarico devono soddisfare i requisiti di cui alla norma europea armonizzata UNI EN 14399-1 e recare la relativa marcatura CE, con le specificazioni per i materiali e i prodotti per uso strutturale.

5. Le unioni con i chiodi sono rare perché di difficile esecuzione (foratura del pezzo, montaggio di bulloni provvisori, riscaldamento dei chiodi e successivo alloggiamento e ribaditura), a differenza delle unioni con bulloni più facili e veloci da eseguire. Tuttavia, non è escluso che le chiodature possano essere impiegate in particolari condizioni, come ad esempio negli interventi di restauro di strutture metalliche del passato.

6. Nel caso si utilizzino connettori a piolo, l'acciaio deve essere idoneo al processo di formazione dello stesso e compatibile per saldatura con il materiale costituente l'elemento strutturale interessato dai pioli stessi. Esso deve avere le seguenti caratteristiche meccaniche:

- allungamento percentuale a rottura ≥ 12 ;
- rapporto $f_t / f_y \geq 1,2$.

Quando i connettori vengono uniti alle strutture con procedimenti di saldatura speciali, senza metallo d'apporto, essi devono essere fabbricati con acciai la cui composizione chimica soddisfi le limitazioni seguenti:

$C \leq 0,18\%$, $Mn \leq 0,9\%$, $S \leq 0,04\%$, $P \leq 0,05\%$.

7. Per l'impiego di acciai inossidabili, si dovranno utilizzare acciai conformi alle norme armonizzate UNI EN 10088-4 e UNI EN 10088-5, recanti la Marcatura CE.

8. In zona sismica, l'acciaio costituente le membrature, le saldature e i bulloni deve essere conforme ai requisiti riportati nelle norme sulle costruzioni in acciaio.

Per le zone dissipative si devono applicare le seguenti regole aggiuntive:

- per gli acciai da carpenteria il rapporto fra i valori caratteristici della tensione di rottura f_{tk} (nominale) e la tensione di snervamento f_{yk} (nominale) deve essere maggiore di 1,10 e l'allungamento a rottura A5, misurato su provino standard, deve essere non inferiore al 20%;
- la tensione di snervamento media $f_{y,media}$ deve risultare $f_{y,media} \leq 1,2 f_{yk}$ per acciaio S235 e S275, oppure ad 1,10 $f_{y,k}$ per acciai S355 S420 ed S460;
- i collegamenti bullonati devono essere realizzati con bulloni ad alta resistenza di classe 8.8 o 10.9.

9. Per quanto concerne i controlli negli stabilimenti di produzione, sono prodotti qualificabili sia quelli raggruppabili per colata che quelli per lotti di produzione.

Ai fini delle prove di qualificazione e di controllo di cui ai paragrafi successivi), i prodotti nell'ambito di ciascuna gamma merceologica, sono raggruppabili per gamme di spessori così come definito nelle norme europee armonizzate UNI EN 10025-1, UNI EN 10210-1, UNI EN 10219-1, UNI EN 10088-4 e UNI EN 10088-5. Agli stessi fini, ove previsto dalle suddette norme europee armonizzate, sono raggruppabili anche i diversi gradi di acciai (JR, J0, J2, K2), sempre che siano garantite per tutti le caratteristiche del grado superiore del raggruppamento.

Un lotto di produzione è costituito da un quantitativo compreso fra 30 e 120 t, o frazione residua, per ogni profilo, qualità e gamma di spessore, senza alcun riferimento alle colate che sono state utilizzate per la loro produzione. Per quanto riguarda i profilati cavi, il lotto di produzione corrisponde all'unità di collaudo come definita dalle norme europee armonizzate UNI EN 10210-1 e UNI EN 10219-1 in base al numero dei pezzi.

10. Ai fini della qualificazione, fatto salvo quanto prescritto ed obbligatoriamente applicabile per i prodotti di cui a norme armonizzate in regime di cogenza, il fabbricante deve predisporre una idonea documentazione

sulle caratteristiche chimiche, ove pertinenti, e meccaniche riscontrate per quelle qualità e per quei prodotti che intende qualificare.

La documentazione deve essere riferita ad una produzione relativa ad un periodo di tempo di almeno sei mesi e ad un quantitativo di prodotti tale da fornire un quadro statisticamente significativo della produzione stessa e comunque ≥ 500 t oppure ad un numero di colate o di lotti ≥ 25 .

Tale documentazione di prova deve basarsi sui dati sperimentali rilevati dal fabbricante, integrati dai risultati delle prove di qualificazione effettuate a cura di un laboratorio di cui all'art. 59, comma 1, del DPR n. 380/2001, incaricato dal Servizio Tecnico Centrale su proposta del fabbricante stesso.

Le prove di qualificazione devono riferirsi a ciascun tipo di prodotto, inteso individuato da gamma merceologica, classe di spessore e qualità di acciaio, ed essere relative al rilievo dei valori caratteristici; per ciascun tipo verranno eseguite almeno 30 prove su 30 saggi appositamente prelevati da almeno 3 lotti diversi.

La documentazione del complesso delle prove meccaniche deve essere elaborata in forma statistica calcolando, per lo snervamento e la resistenza al carico massimo, il valore medio, lo scarto quadratico medio e il relativo valore caratteristico delle corrispondenti distribuzioni di frequenza.

11. Il servizio di controllo interno della qualità dello stabilimento fabbricante deve predisporre un'accurata procedura atta a mantenere sotto controllo con continuità tutto il ciclo produttivo.

Per ogni colata, o per ogni lotto di produzione, contraddistinti dal proprio numero di riferimento, viene prelevato dal prodotto finito un saggio per colata e comunque un saggio ogni 80 t oppure un saggio per lotto e comunque un saggio ogni 40 t o frazione; per quanto riguarda i profilati cavi, il lotto di produzione è definito dalle relative norme UNI di prodotto, in base al numero dei pezzi.

Dai saggi di cui sopra verranno ricavati i provini per la determinazione delle caratteristiche chimiche e meccaniche previste dalle norme europee armonizzate UNI EN 10025-1, UNI EN 10210-1, UNI EN 10219-1, UNI EN 10088-4 e UNI EN 10088-5 rilevando il quantitativo in tonnellate di prodotto finito cui la prova si riferisce.

Per quanto concerne f_y e f_t i dati singoli raccolti, suddivisi per qualità e prodotti (secondo le gamme dimensionali) vengono riportati su idonei diagrammi per consentire di valutare statisticamente nel tempo i risultati della produzione rispetto alle prescrizioni delle presenti norme tecniche.

I restanti dati relativi alle caratteristiche chimiche, di resilienza e di allungamento vengono raccolti in tabelle e conservati, dopo averne verificato la rispondenza alle norme UNI EN 10025-1, UNI EN 10210-1, UNI EN 10219-1, UNI EN 10088-4 e UNI EN 10088-5 per quanto concerne le caratteristiche chimiche e, per quanto concerne resilienza e allungamento, alle prescrizioni di cui alle tabelle delle corrispondenti norme europee della serie UNI EN 10025 oppure delle tabelle di cui alle norme europee UNI EN 10210 ed UNI EN 10219 per i profilati cavi ed alle UNI EN 10088-4 e UNI EN 10088-5 per gli acciai inossidabili.

È cura e responsabilità del fabbricante individuare, a livello di colata o di lotto di produzione, gli eventuali risultati anomali che portano fuori limiti la produzione e di provvedere ad ovviarne le cause. I diagrammi sopra indicati devono riportare gli eventuali dati anomali.

I prodotti non conformi non possono essere impiegati ai fini strutturali, previa punzonatura di annullamento, tenendone esplicita nota nei registri.

La documentazione raccolta presso il controllo interno di qualità dello stabilimento produttore deve essere conservata a cura del fabbricante.

12. Negli stabilimenti di produzione è prevista una verifica periodica di qualità.

Il laboratorio incaricato deve effettuare periodicamente a sua discrezione e senza preavviso, almeno ogni sei mesi, una visita presso lo stabilimento produttore, nel corso della quale su tre tipi di prodotto, scelti di volta in volta tra qualità di acciaio, gamma merceologica e classe di spessore, effettuerà per ciascun tipo tipo non meno di quindici prove a trazione, sia da saggi prelevati direttamente dai prodotti, sia da saggi appositamente accantonati dal fabbricante in numero di almeno due per colata o lotto di produzione, relativa alla produzione intercorsa dalla visita precedente.

Inoltre, il laboratorio incaricato deve effettuare le altre prove previste (resilienza e analisi chimiche) sperimentando su provini ricavati da tre campioni per ciascun tipo sopradetto. Infine, si controlla che siano rispettati i valori minimi prescritti per la resilienza e quelli massimi per le analisi chimiche.

Nel caso in cui i risultati delle prove siano tali per cui viene accertato che i limiti prescritti non sono rispettati, vengono prelevati altri saggi (nello stesso numero) e ripetute le prove. Ove i risultati delle prove, dopo ripetizione, fossero ancora insoddisfacenti, il laboratorio incaricato sospende le verifiche della qualità dandone comunicazione al servizio tecnico centrale e ripete la qualificazione dopo che il produttore ha ovviato alle cause che hanno dato luogo al risultato insoddisfacente.

Per quanto concerne le prove di verifica periodica della qualità per gli acciai, con caratteristiche comprese tra i tipi S235 e S355, si utilizza un coefficiente di variazione pari all' 8%.

Per gli acciai con snervamento o rottura superiore al tipo S355 si utilizza un coefficiente di variazione pari al 6%. Per tali acciai la qualificazione è ammessa anche nel caso di produzione non continua nell'ultimo semestre e anche nei casi in cui i quantitativi minimi previsti non siano rispettati, permanendo tutte le altre regole relative alla qualificazione.

13. Negli stabilimenti soggetti a controlli sistematici, i produttori possono richiedere di loro iniziativa di sottoporsi a controlli, eseguiti a cura di un laboratorio ufficiale, su singole colate di quei prodotti che, per ragioni produttive, non possono ancora rispettare le condizioni quantitative minime per qualificarsi.

Le prove da effettuare sono quelle relative alle norme europee armonizzate UNI EN 10025-1, UNI EN 10210-1, UNI EN 10219-1, UNI EN 10088-4 e UNI EN 10088-5 e i valori da rispettare sono quelli di cui alle tabelle delle corrispondenti norme europee della serie UNI EN 10025, ovvero delle tabelle di cui alle norme europee della serie UNI EN 10210 e UNI EN 10219 per i profilati cavi ed alle UNI EN 10088-4 e UNI EN 10088-5 per gli acciai inossidabili.

14. Si definiscono centri di produzione di elementi in acciaio i centri di produzione di lamiere grecate e profilati formati a freddo, le officine per la produzione di bulloni e chiodi, le officine di produzione di elementi strutturali in serie. Ai produttori di elementi tipologici in acciaio si applicano le disposizioni previste al §11.3.4.1 ed al § 11.3.1.7 delle NTC per i centri di trasformazione. Agli elementi seriali da essi fabbricati si applicano le disposizioni di cui al punto 11.1. delle medesime norme.

Per le lamiere grecate da impiegare in solette composte, il produttore deve effettuare una specifica sperimentazione al fine di determinare la resistenza a taglio longitudinale di progetto della lamiera grecata. La sperimentazione e l'elaborazione dei risultati sperimentali devono essere conformi alle prescrizioni dell'appendice B3 alla norma UNI EN 1994-1. Questa sperimentazione e l'elaborazione dei risultati sperimentali devono essere eseguite da laboratorio ufficiale di riconosciuta competenza. Il rapporto di prova deve essere trasmesso in copia al servizio tecnico centrale e deve essere riprodotto integralmente nel catalogo dei prodotti.

I documenti che accompagnano ogni fornitura in cantiere devono indicare gli estremi della certificazione del sistema di gestione della qualità del prodotto che sovrintende al processo di trasformazione e, inoltre, ogni fornitura in cantiere deve essere accompagnata da copia della dichiarazione sopra citata.

Gli utilizzatori dei prodotti e/o il direttore dei lavori sono tenuti a verificare quanto sopra indicato e a rifiutare le eventuali forniture non conformi.

I controlli in officina devono essere effettuati in ragione di almeno 2 prelievi ogni 10 t di acciaio della stessa categoria, proveniente dallo stesso stabilimento, anche se acquisito con forniture diverse, avendo cura di prelevare di volta in volta i campioni da tipologie di prodotti diverse.

15. Le Nuove norme tecniche definiscono centri di prelavorazione o di servizio quegli impianti che ricevono dai produttori di acciaio elementi base (prodotti lunghi e/o piani) e realizzano elementi singoli prelavorati che vengono successivamente utilizzati dalle officine di produzione di carpenteria metallica che realizzano, a loro volta, strutture complesse nell'ambito delle costruzioni.

In generale, il centro di prelavorazione deve rispettare le prescrizioni relative ai centri di trasformazione, nonché, relativamente ai controlli ed alla relativa certificazione, quanto stabilito nel successivo comma per le officine per la produzione di carpenterie metalliche.

16. Le officine per la produzione di carpenterie metalliche oltre a rispettare quanto previsto per i centri di trasformazione sono soggette a controlli obbligatori, effettuati a cura del direttore tecnico dell'officina.

Detti controlli in officina devono essere effettuati in ragione di almeno 1 prova ogni 30 t di acciaio della stessa categoria, proveniente dallo stesso stabilimento, anche se acquisito in tempi diversi, avendo cura di prelevare di volta in volta i campioni da tipi di prodotti o spessori diversi.

I dati sperimentali ottenuti devono soddisfare le prescrizioni di cui alle tabelle delle corrispondenti norme europee armonizzate della serie UNI EN 10025 oppure delle tabelle di cui al § 11.3.4.1 delle NTC per i profilati cavi per quanto concerne l'allungamento e la resilienza, nonché delle norme europee armonizzate della serie UNI EN 10025, UNI EN 10210-1 e UNI EN 10219-1 per le caratteristiche chimiche.

Deve inoltre controllarsi che le tolleranze di fabbricazione rispettino i limiti indicati nelle norme europee applicabili sopra richiamate e che quelle di montaggio siano entro i limiti indicati dal progettista. In mancanza, deve essere verificata la sicurezza con riferimento alla nuova geometria.

Il direttore tecnico dell'officina deve curare la registrazione di tutti i risultati delle prove di controllo interno su apposito registro, di cui dovrà essere consentita la visione a quanti ne abbiano titolo.

Tutte le forniture provenienti da un'officina devono essere accompagnate dalla seguente documentazione:

a) da dichiarazione, su documento di trasporto, degli estremi dell'Attestato di "Denuncia dell'attività del centro di trasformazione", rilasciato dal Servizio Tecnico Centrale, recante il logo o il marchio del centro di trasformazione;

b) dall'attestazione inerente l'esecuzione delle prove di controllo interno di cui ai paragrafi specifici relativi a ciascun prodotto, fatte eseguire dal Direttore Tecnico del centro di trasformazione, con l'indicazione dei giorni nei quali la fornitura è stata lavorata;

c) da dichiarazione contenente i riferimenti alla documentazione fornita dal fabbricante in relazione ai prodotti utilizzati nell'ambito della specifica fornitura. Copia della documentazione fornita.

17. Le officine per la produzione di bulloni e chiodi devono rispettare le prescrizioni relative ai centri di trasformazione, nonché quanto riportato al presente comma.

I produttori di bulloni e chiodi per carpenteria metallica devono dotarsi di un sistema di gestione della qualità del processo produttivo per assicurare che il prodotto abbia i requisiti previsti dalle presenti norme e che tali requisiti siano costantemente mantenuti fino alla posa in opera.

Il sistema di gestione della qualità del prodotto che sovrintende al processo di fabbricazione deve essere predisposto in coerenza con la norma UNI EN ISO 9001 e certificato da parte di un organismo terzo indipendente, di adeguata competenza ed organizzazione, che opera in coerenza con le norme UNI CEI EN ISO/IEC 17021-1.

I controlli in stabilimento sono obbligatori e devono essere effettuati a cura del Direttore Tecnico dell'officina in numero di almeno 1 prova a trazione su bullone o chiodo ogni 1000 prodotti.

I documenti che accompagnano ogni fornitura in cantiere di bulloni o chiodi da carpenteria devono indicare gli estremi dell'attestato dell'avvenuto deposito della documentazione presso il Servizio Tecnico Centrale.

18. I controlli di accettazione in cantiere, da eseguirsi presso un laboratorio ufficiale, sono obbligatori per tutte le forniture di elementi e/o prodotti, qualunque sia la loro provenienza e la tipologia di qualificazione.

Il prelievo dei campioni va eseguito alla presenza del Direttore dei Lavori o di un tecnico di sua fiducia che provvede alla redazione di apposito verbale di prelievo ed alla identificazione dei provini mediante sigle, etichettature indelebili, ecc.; la certificazione effettuata dal laboratorio prove materiali deve riportare riferimento a tale verbale. La richiesta di prove al laboratorio incaricato deve essere sempre firmata dal Direttore dei Lavori, che rimane anche responsabile della trasmissione dei campioni.

A seconda delle tipologie di materiali pervenute in cantiere il Direttore dei Lavori deve effettuare i seguenti controlli:

- Elementi di Carpenteria Metallica: 3 prove ogni 90 tonnellate; il numero di campioni, prelevati e provati nell'ambito di una stessa opera, non può comunque essere inferiore a tre. Per opere per la cui realizzazione è previsto l'impiego di quantità di acciaio da carpenteria non superiore a 2 tonnellate, il numero di campioni da prelevare è individuato dal Direttore dei Lavori, che terrà conto anche della complessità della struttura.

- Lamiere grecate e profili formati a freddo: 3 prove ogni 15 tonnellate; il numero di campioni, prelevati e provati nell'ambito di una stessa opera, non può comunque essere inferiore a tre. Per opere per la cui realizzazione è previsto l'impiego di una quantità di lamiera grecata o profili formati a freddo non superiore a 0.5 tonnellate, il numero di campioni da prelevare è individuato dal Direttore dei Lavori.

- Bulloni e chiodi: 3 campioni ogni 1500 pezzi impiegati; il numero di campioni, prelevati e provati nell'ambito di una stessa opera, non può comunque essere inferiore a tre. Per opere per la cui realizzazione è previsto l'impiego di una quantità di pezzi non superiore a 100, il numero di campioni da prelevare è

individuato dal Direttore dei Lavori.

- Giunzioni meccaniche: 3 campioni ogni 100 pezzi impiegati; il numero di campioni, prelevati e provati nell'ambito di una stessa opera, non può comunque essere inferiore a tre. Per opere per la cui realizzazione è previsto l'impiego di una quantità di pezzi non superiore a 10, il numero di campioni da prelevare è individuato dal Direttore dei Lavori.

Per quanto non specificato dal presente comma si faccia riferimento al paragrafo 11.3.4.11.3 delle NTC.

19. Le norme di riferimento sono:

a. esecuzione

UNI ENV 1090-1 - Esecuzione di strutture di acciaio e alluminio. Requisiti per la valutazione di conformità dei componenti strutturali;

UNI ENV 1090-2 - Esecuzione di strutture di acciaio e alluminio. Requisiti tecnici per strutture in acciaio;

UNI EN ISO 377 - Acciaio e prodotti di acciaio. Prelievo e preparazione dei saggi e delle provette per prove meccaniche;

b. elementi di collegamento

UNI EN ISO 898-1 - Caratteristiche meccaniche degli elementi di collegamento di acciaio. Viti e viti prigioniere;

UNI EN 20898-7 - Caratteristiche meccaniche degli elementi di collegamento. Prova di torsione e coppia minima di rottura per viti con diametro nominale da 1 mm a 10 mm;

UNI EN ISO 4016 - Viti a testa esagonale con gambo parzialmente filettato. Categoria C;

c. profilati cavi

UNI EN 10210-1 - Profilati cavi finiti a caldo di acciai non legati e a grano fine per impieghi strutturali. Condizioni tecniche di fornitura;

UNI EN 10210-2 - Profilati cavi finiti a caldo di acciai non legati e a grano fine per impieghi strutturali;

UNI EN 10219-1 - Profilati cavi formati a freddo di acciai non legati e a grano fine per strutture saldate. Condizioni tecniche di fornitura;

UNI EN 10219-2 - Profilati cavi formati a freddo di acciai non legati e a grano fine per strutture saldate - Tolleranze, dimensioni e caratteristiche del profilo;

d. condizioni tecniche di fornitura

UNI EN 10025-1 - Prodotti laminati a caldo di acciai per impieghi strutturali. Parte 1: Condizioni tecniche generali di fornitura;

UNI EN 10025-2 - Prodotti laminati a caldo di acciai per impieghi strutturali. Parte 2: Condizioni tecniche di fornitura di acciai non legati per impieghi strutturali;

UNI EN 10025-3 - Prodotti laminati a caldo di acciai per impieghi strutturali. Parte 3: Condizioni tecniche di fornitura di acciai per impieghi strutturali saldabili a grano fine allo stato normalizzato/normalizzato laminato;

UNI EN 10025-4 - Prodotti laminati a caldo di acciai per impieghi strutturali. Parte 4: Condizioni tecniche di fornitura di acciai per impieghi strutturali saldabili a grano fine ottenuti mediante laminazione termomeccanica;

UNI EN 10025-5 - Prodotti laminati a caldo di acciai per impieghi strutturali. Parte 5: Condizioni tecniche di fornitura di acciai per impieghi strutturali con resistenza migliorata alla corrosione atmosferica;

UNI EN 10025-6 - Prodotti laminati a caldo di acciai per impieghi strutturali. Parte 6: Condizioni tecniche di fornitura per prodotti piani di acciaio per impieghi strutturali ad alto limite di snervamento, bonificati.

UNI EN 100884-4 - Acciai inossidabili: Condizioni tecniche di fornitura dei fogli, delle lamiere e dei nastri di acciaio resistente alla corrosione per impieghi nelle costruzioni;

UNI EN 100884-5 - Acciai inossidabili: Condizioni tecniche di fornitura delle barre, vergelle, filo, profilati e prodotti trasformati a freddo di acciaio resistente alla corrosione per impieghi nelle costruzioni.

20. Nel rispetto del criterio "2.5.4 Acciaio", così definito nell'Allegato al Decreto del Ministero della Transizione Ecologica del 23 giugno 2022, per gli usi strutturali deve essere utilizzato acciaio prodotto con un contenuto minimo di materia recuperata, ovvero riciclata, ovvero di sottoprodotti, inteso come somma delle tre frazioni, come di seguito specificato:

- acciaio da forno elettrico non legato, contenuto minimo pari al 75%.
- acciaio da forno elettrico legato, contenuto minimo pari al 60%;
- acciaio da ciclo integrale, contenuto minimo pari al 12%.

Con il termine “acciaio da forno elettrico legato” si intendono gli “acciai inossidabili” e gli “altri acciai legati” ai sensi della norma tecnica UNI EN 10020, e gli “acciai alto legati da EAF” ai sensi del Regolamento delegato (UE) 2019/331 della Commissione. Le percentuali indicate si intendono come somma dei contributi dati dalle singole frazioni utilizzate.

21. La percentuale di materiale riciclato deve essere dimostrata dall'appaltatore.

Art. 8.2 - Fango bentonitico

1. I fanghi bentonitici da impiegare nella esecuzione di prefiori per l'esecuzione di pali trivellati, saranno ottenuti miscelando fino ad avere una soluzione finemente dispersa, i seguenti componenti:

- acqua (chiara di cantiere);
- bentonite in polvere;
- eventuali additivi (disperdenti, sali tampone, etc.).

2. La bentonite che verrà impiegata per la realizzazione di fanghi dovranno rispondere ai seguenti requisiti:

Residui al setaccio 38 della serie UNI n° 2331-2332	< 1%
Tenore di umidità	< 15%
Limite di liquidità	> 400
Viscosità 1500-1000 Marsh della sospensione al 6% di acqua distillata	> 40 s
Decantazione della sospensione al 6% in 24 ore	< 2%
Acqua “libera” separata per pressofiltrazione di 450 cm ³ della sospensione al 6% in 30 min alla pressione di 0.7 MPa	< 18 cm ³
PH dell'acqua filtrata	7 < pH < 9
Spessore del pannello di fango “cake” sul filtro della filtro-pressa	2,5 mm

La bentonite, certificata dal fornitore, è assoggettata alla sua affinità con le caratteristiche chimico-fisiche del terreno di scavo e dell'acqua di falda.

Il dosaggio di bentonite, espresso come percentuale in peso rispetto all'acqua, dovrà risultare di norma compreso fra il 4,5 ed il 9%, salva la facoltà della DL di ordinare dosaggi diversi in sede esecutiva, in relazione ad eventuali problematiche di confezionamento o di appesantimento durante la perforazione.

Gli additivi dovranno essere prescelti tenendo conto della natura e dell'entità degli elettroliti presenti nell'acqua di falda in modo da evitare che essa provochi la flocculazione del fango.

La miscelazione sarà eseguita in impianti automatici con pompe laminatrici o mescolatori ad alta turbolenza accoppiati a cicloni ed operanti a circuito chiuso e con dosatura a peso dei componenti.

In ogni caso dovranno essere installate apposite vasche di adeguata capacità (>20m³) per la "maturazione" del fango, nelle quali esso dovrà rimanere per almeno 24 ore dopo la preparazione, prima di essere impiegato.

Le caratteristiche del fango pronto per l'impiego dovranno essere comprese entro i limiti seguenti:

- peso specifico: non superiore a 1.08 t/m^3
 - viscosità Marsh: compresa fra 38" e 55".
3. L'Impresa dovrà predisporre e mantenere operanti idonee apparecchiature di depurazione del fango che consentono di contenere entro limiti ristretti la quantità di materiale trattenuto in sospensione.
- Tali apparecchiature devono essere tali da mantenere le caratteristiche del fango presente nel foro entro i seguenti limiti:
- peso di volume nel corso dello scavo $\leq 12.5 \text{ kN/m}^3$;
 - contenuto percentuale volumetrico in sabbia del fango, prima dell'inizio delle operazioni di getto: $< 6\%$.
- La determinazione dei valori sopraindicati saranno condotte su campioni di fango prelevati a mezzo di campionatore per fluidi in prossimità del fondo dello scavo.
- Per riportare il fango entro i limiti indicati esso deve essere fatto circolare per il tempo necessario, attraverso separatori a ciclone (o di pari efficacia), con una condotta dal fondo dello scavo, prima di reimmetterlo all'interno del cavo.
- In alternativa, il fango nel cavo dovrà essere sostituito in tutto o in parte con fango fresco.
- Il fango estratto sarà in tal caso depurato in un secondo tempo, oppure convogliato a rifiuto presso discariche autorizzate, nel rispetto delle vigenti Norme di Legge.
4. Per il controllo della qualità del fango si eseguiranno, a cura e spese dell'Impresa e in contraddittorio con la Direzione Lavori, determinazioni sistematiche delle seguenti caratteristiche:
- a. peso di volume;
 - b. viscosità MARSH;
 - c. contenuto in sabbia.
5. Le misure saranno effettuate con la frequenza e le modalità di prelievo sotto indicate.
- Fanghi freschi maturati (determinazione delle caratteristiche a e b di cui al comma 4):
- prelievo nella vasca di maturazione con frequenza quotidiana, per ogni impianto di preparazione fanghi.
- Fanghi in uso, nel corso della escavazione (determinazione della caratteristica a di cui al comma 4):
- prelievo entro lo scavo, mediante campionatore, alla profondità sovrastante di 50 cm quella raggiunta dall'escavazione al momento del prelievo, con frequenza di un prelievo per ogni palo al termine dell'attraversamento degli strati più sabbiosi o al termine delle operazioni di scavo.
- Fanghi prima dell'inizio del getto del conglomerato cementizio (determinazione delle caratteristiche a e c di cui al comma 4):
- prelievo mediante campionatore, alla profondità di 80 cm sopra il fondo dello scavo con frequenza di prelievo per ogni elemento da eseguire dopo che le armature metalliche ed il tubo di convogliamento sono già stati posti in opera.
- La Direzione lavori potrà richiedere ulteriori controlli delle caratteristiche dei fanghi bentonitici impiegati, in particolare nella fase iniziale di messa a punto delle lavorazioni.
6. L'Impresa dovrà disporre in cantiere di una adeguata attrezzatura di laboratorio per il controllo del peso specifico o di volume, della viscosità, del contenuto in sabbia, del pH, dell'acqua libera, e dello spessore del "cake". Si ricorrerà, invece, al Laboratorio Ufficiale, a cura e spese dell'Impresa, per la determinazione delle seguenti caratteristiche:
- residui al setaccio n. 38 della serie UNI n. 2331 - 2332;
 - tenore di umidità;
 - limite di liquidità;
 - decantazione della sospensione al 6%.
7. Per determinare il peso di volume si userà di regola una bilancia che consiste in un'asta graduata in g/l impernata al basamento e munita ad un estremo di contrappeso ed all'altro di un contenitore per il fango. Quest'ultimo una volta riempito di fango sarà chiuso con un coperchio forato e si garantirà il completo

riempimento del contenitore facendo in modo che del fango fuoriesca dal foro.

Successivamente si avrà cura di pulire l'esterno del contenitore e del coperchio. Si sposterà il cursore posto sull'asta finché questa assumerà una posizione orizzontale, individuata dalla bolla della livella montata sull'asta. In tale posizione si leggerà direttamente sull'asta il peso di volume del fango racchiuso nel contenitore.

Per la taratura si riempirà il contenitore di acqua distillata controllando che il peso di volume indicato dal cursore corrisponda a 1000 g/l; in caso contrario si toglieranno o aggiungeranno dei pallini di piombo nel corpo del contrappeso.

L'approssimazione delle misure dovrà essere di ± 5 g/l.

8. Per determinare la viscosità di MARSH, si userà di regola l'imbuto di Marsh che consiste in un recipiente tronco - conico, avente la forma e le dimensioni seguenti: diametro della base superiore 152 mm, altezza del tronco di cono 305 mm; base inferiore costituita da ugello cilindrico di diametro interno 4,76 mm, altezza 50,8 mm. Si riempirà l'imbuto tenendo manualmente otturato il tubicino.

Durante il riempimento si avrà cura di fare passare il fango attraverso la reticella che è posta sulla bocca del recipiente permettendo così il filtraggio delle eventuali impurità.

La viscosità del fango sarà determinata misurando il tempo di deflusso del contenuto del cono compreso tra il livello corrispondente ad un riempimento di 1500 cm³ e il livello corrispondente 500 cm³.

9. La misura del pH si effettuerà usando delle speciali cartine reagenti dotate della capacità di assumere per ogni valore del pH un particolare colore.

Dopo avere immerso la cartina nel fango, si confronterà il colore che la cartina ha assunto con quelli di riscontro: il corrispondente colore indicherà il valore del pH del fango.

Si avrà cura di non toccare con le mani la cartina reagente per non falsare la misura.

10. Per la misura del contenuto di sabbia, si userà di regola un sabbimetro costituito da una provetta conica graduata, un imbuto ed un filtro con rete a 200 MESH.

Si riempirà di fango la provetta fino al primo livello; poi si aggiungerà acqua fino al secondo livello indicato sulla provetta stessa. Si otterrà con il pollice la bocca della provetta e si agiterà energicamente in modo da diluire il fango con l'acqua. Si verserà il contenuto della provetta attraverso il filtro avendo cura di sciacquare la provetta con acqua pulita. Si porrà quindi l'imbuto sulla provetta lavata e su di esso si disporrà il filtro rovesciato in modo che tutte le parti sabbiose trattenute cadano nella provetta. Lavando il filtro con acqua pulita si farà scendere tutta la sabbia nella provetta e la si farà decantare. Si leggerà direttamente sulla graduazione della provetta il contenuto percentuale volumetrico in sabbia del fango esaminato.

11. Per la misura dell'acqua libera e dello spessore del "cake", si userà una filtropressa che è di regola costituita da un telaio sul quale viene alloggiato un contenitore cilindrico munito superiormente di una apposita vite di blocco ed inferiormente di un tubicino che lo collega ad un cilindretto graduato.

Il contenitore a sua volta è composto, dal basso verso l'alto, dai seguenti elementi: un basamento, nel quale è inserito il tubicino; una guarnizione di gomma; una reticella; un disco di carta filtro; un'altra guarnizione di gomma; una cella; una terza guarnizione di gomma; un coperchio (predisposto per essere collegato ad una bomboletta di CO₂).

Per l'uso si assemblerà la cella con il basamento avendo cura di usare ogni volta un disco di carta da filtro nuovo.

Quindi si riempirà la cella con fango fino a 6 mm dal bordo superiore della cella.

Poi si monterà il coperchio e si alloggerà la cella nel telaio bloccandola permanente con la vite di pressione. Poi si monterà la bomboletta di CO₂ e si darà pressione alla cella controllando che la pressione della cella sia di 7 bar.

Nello stesso momento in cui si darà pressione si farà scattare il cronometro e si misurerà l'acqua che esce dal tubicino posto al fondo della base della cella.

L'acqua sarà raccolta nel cilindretto graduato.

Le misure in cm² verranno effettuate dopo 30 minuti primi ed indicheranno il valore di acqua libera del fango esaminato.

Finita la prova si estrarrà la carta da filtro e si misurerà lo spessore in millimetri del pannello di fango (cake) formatosi sul filtro.

Art. 8.3 - Tubi di rivestimento per pali

1. I tubi di rivestimento saranno in acciaio, di qualità, forma e spessore tali da sopportare tutte le sollecitazioni agenti durante l'infissione e da non subire distorsioni o collassi conseguenti alla pressione del terreno od alla infissione di pali vicini. I rivestimenti saranno chiusi alla base da una piastra in acciaio di resistenza adeguata, comunque di spessore > 3 mm, saldata per l'intera circonferenza al tubo di rivestimento. La piastra sarà priva di sporgenze rispetto al rivestimento; la saldatura sarà tale da prevenire l'ingresso di acqua all'interno per l'intera durata della battitura ed oltre. È ammesso l'impiego di rivestimenti a sezione variabile, con raccordi flangiati.

Art. 9 - Impermeabilizzazioni

Art. 9.1 - Prodotti per impermeabilizzazioni e coperture piane

1. I prodotti per impermeabilizzazioni e per coperture piane sono sotto forma di:
 - membrane in fogli e/o rotoli da applicare a freddo o a caldo, in fogli singoli o pluristrato;
 - prodotti forniti in contenitori (solitamente liquidi e/o in pasta) da applicare a freddo o a caldo su eventuali armature (che restano inglobate nello strato finale) fino a formare in sito una membrana continua.

Le norme di riferimento sono:

UNI 8178 - Edilizia. Coperture. Analisi degli elementi e strati funzionali;

UNI EN 1504-1 - Prodotti e sistemi per la protezione e la riparazione delle strutture di calcestruzzo - Definizioni, requisiti, controllo di qualità e valutazione della conformità - Parte 1: Definizioni;

UNI EN 1504-2 - Prodotti e sistemi per la protezione e la riparazione delle strutture di calcestruzzo - Definizioni, requisiti, controllo di qualità e valutazione della conformità - Parte 2: Sistemi di protezione della superficie di calcestruzzo;

UNI EN 1504-3 - Prodotti e sistemi per la protezione e la riparazione delle strutture di calcestruzzo - Definizioni, requisiti, controllo di qualità e valutazione della conformità - Parte 3: Riparazione strutturale e non strutturale.

2. Le membrane si classificano in base:
 - a) al materiale componente, per esempio:
 - bitume ossidato fillerizzato;
 - bitume polimero elastomero;
 - bitume polimero plastomero;
 - etilene propilene diene;
 - etilene vinil acetato, ecc.
 - b) al materiale di armatura inserito nella membrana, per esempio:
 - armatura vetro velo;
 - armatura poliammide tessuto;
 - armatura polipropilene film;
 - armatura alluminio foglio sottile, ecc.
 - c) al materiale di finitura della faccia superiore, per esempio:
 - poliestere film da non asportare;

- polietilene film da non asportare;
- graniglie, ecc.
- d) al materiale di finitura della faccia inferiore, per esempio:
 - poliestere non tessuto;
 - sughero;
 - alluminio foglio sottile, ecc.

3. I prodotti forniti in contenitori possono essere:

- mastici di rocce asfaltiche e di asfalto sintetico;
- asfalti colati;
- malte asfaltiche;
- prodotti termoplastici;
- soluzioni in solvente di bitume;
- emulsioni acquose di bitume;
- prodotti a base di polimeri organici.

Il direttore dei lavori, ai fini della loro accettazione, può procedere a controlli (anche parziali) su campioni della fornitura. In ogni caso, l'appaltatore dovrà consegnare l'attestato di conformità della fornitura.

Le membrane per coperture di edifici, in relazione allo strato funzionale che vanno a costituire (per esempio: strato di tenuta all'acqua, strato di tenuta all'aria, strato di schermo e/o barriera al vapore, strato di protezione degli strati sottostanti, ecc.), devono rispondere alle prescrizioni del progetto e, in mancanza, alla norma UNI 8178.

4. Le caratteristiche da considerare ai fini dell'accettazione delle membrane destinate a formare strati di schermo e/o barriera al vapore sono le seguenti:

- tolleranze dimensionali (lunghezza, larghezza, spessore);
- difetti, ortometria e massa areica;
- resistenza a trazione;
- flessibilità a freddo;
- comportamento all'acqua;
- permeabilità al vapore d'acqua;
- invecchiamento termico in acqua;
- giunzioni resistenti a trazione e impermeabili all'aria.

I prodotti non normati devono rispondere ai valori dichiarati dal fabbricante e accettati dalla direzione dei lavori.

5. Le caratteristiche da considerare ai fini dell'accettazione delle membrane destinate a formare strati di continuità, di diffusione o di egualizzazione della pressione di vapore, di irrigidimento o ripartizione dei carichi, di regolarizzazione, di separazione e/o scorrimento o drenante sono le seguenti:

- tolleranze dimensionali (lunghezza, larghezza e spessore);
- difetti, ortometria e massa areica;
- comportamento all'acqua;
- invecchiamento termico in acqua.

I prodotti non normati devono rispondere ai valori dichiarati dal fabbricante e accettati dalla direzione dei lavori.

6. Per le membrane usate per formare gli strati di tenuta all'aria, dovranno essere controllati i seguenti parametri:

- tolleranze dimensionali (lunghezza, larghezza e spessore);
- difetti, ortometria e massa areica;
- resistenza a trazione e alla lacerazione;

- comportamento all'acqua;
- giunzioni resistenti alla trazione e alla permeabilità all'aria.

7. Le caratteristiche da considerare ai fini dell'accettazione delle membrane destinate a formare strati di tenuta all'acqua sono le seguenti:

- tolleranze dimensionali (lunghezza, larghezza, spessore);
- difetti, ortometria e massa areica;
- resistenza a trazione e alla lacerazione;
- punzonamento statico e dinamico;
- flessibilità a freddo;
- stabilità dimensionale in seguito ad azione termica;
- stabilità di forma a caldo;
- impermeabilità all'acqua e comportamento all'acqua;
- permeabilità al vapore d'acqua;
- resistenza all'azione perforante delle radici;
- invecchiamento termico in aria e in acqua;
- resistenza all'ozono (solo per polimeriche e plastomeriche);
- resistenza ad azioni combinate (solo per polimeriche e plastomeriche);
- giunzioni resistenti a trazione e impermeabili all'aria.

I prodotti non normati devono rispondere ai valori dichiarati dal fabbricante e accettati dalla direzione dei lavori.

8. I tipi di membrane base di elastomeri e di plastomeri sono:

- membrane in materiale elastomerico senza armatura (si definisce materiale elastomerico un materiale che sia fondamentalmente elastico anche a temperature superiori o inferiori a quelle di normale impiego e/o che abbia subito un processo di reticolazione (per esempio gomma vulcanizzata);
- membrane in materiale elastomerico dotate di armatura (si definisce materiale elastomerico un materiale che sia relativamente elastico solo entro un intervallo di temperatura corrispondente generalmente a quello di impiego, ma che non abbia subito alcun processo di reticolazione, come per esempio cloruro di polivinile plastificato o altri materiali termoplastici flessibili o gomme non vulcanizzate;
- membrane in materiale plastomerico flessibile senza armatura;
- membrane in materiale plastomerico flessibile dotate di armatura;
- membrane in materiale plastomerico rigido (per esempio polietilene ad alta o bassa densità, reticolato o non, polipropilene);
- membrane polimeriche a reticolazione posticipata (per esempio polietilene clorosolfanato) dotate di armatura;
- membrane polimeriche accoppiate (membrane polimeriche accoppiate o incollate sulla faccia interna ad altri elementi aventi funzioni di protezione o altra funzione particolare, comunque non di tenuta. In questi casi, quando la parte accoppiata all'elemento polimerico impermeabilizzante ha importanza fondamentale per il comportamento in opera della membrana, le prove devono essere eseguite sulla membrana come fornita dal produttore).

Le classi di utilizzo delle membrane base di elastomeri e di plastomeri sono le seguenti:

- classe A: membrane adatte per condizioni eminentemente statiche del contenuto (per esempio bacini, dighe, sbarramenti, ecc.);
- classe B: membrane adatte per condizioni dinamiche del contenuto (per esempio canali, acquedotti, ecc.);
- classe C: membrane adatte per condizioni di sollecitazioni meccaniche particolarmente gravose, concentrate o no (per esempio fondazioni, impalcati di ponti, gallerie, ecc);
- classe D: membrane adatte anche in condizioni di intensa esposizione agli agenti atmosferici e/o alla luce;
- classe E: membrane adatte per impieghi in presenza di materiali inquinanti e/o aggressivi (per esempio

discariche, vasche di raccolta e/o decantazione, ecc.);

- classe F: membrane adatte per il contatto con acqua potabile o sostanze di uso alimentare (per esempio acquedotti, serbatoi, contenitori per alimenti, ecc.).

Nell'utilizzo delle membrane polimeriche per impermeabilizzazione, possono essere necessarie anche caratteristiche comuni a più classi.

Le membrane a base di elastomeri e di plastomeri devono rispettare le caratteristiche previste dalle varie parti della norma UNI 8898, anche se attualmente ritirata senza sostituzione.

9. I prodotti forniti solitamente sotto forma di liquidi o paste destinati principalmente a realizzare strati di tenuta all'acqua (ma anche altri strati funzionali della copertura piana), a seconda del materiale costituente, devono rispondere alle caratteristiche e ai valori di limiti di riferimento normalmente applicati. Quando non sono riportati limiti, si intendono validi quelli dichiarati dal produttore nella sua documentazione tecnica e accettati dalla direzione dei lavori.
10. Le membrane impermeabilizzanti bituminose devono rispondere ai requisiti specificati nelle seguenti norme:
 - UNI EN 13707 - Membrane flessibili per impermeabilizzazione - Membrane bituminose armate per l'impermeabilizzazione di coperture - Definizioni e caratteristiche;
 - UNI EN 13970 - Membrane flessibili per impermeabilizzazione - Strati bituminosi per il controllo del vapore d'acqua - Definizioni e caratteristiche;
 - UNI EN 13859-1 - Membrane flessibili per impermeabilizzazione - Definizioni e caratteristiche dei sottostrati. Parte 1: Sottostrati per coperture discontinue;
 - UNI EN 14695 - Membrane flessibili per impermeabilizzazione - Membrane bituminose armate per l'impermeabilizzazione di impalcati di ponte di calcestruzzo e altre superfici di calcestruzzo soggette a traffico - Definizioni e caratteristiche.
11. I prodotti fluidi o in pasta a base di polimeri organici (bituminosi, epossidici, poliuretanici, epossipoliuretanici, epossicatrame, polimetencatrame, polimeri clorurati, acrilici, vinilici, polimeri isomerizzati) devono essere valutati in base alle caratteristiche e ai limiti di riferimento normalmente applicati. Quando non sono riportati limiti, si intendono validi quelli dichiarati dal produttore nella sua documentazione tecnica e accettati dalla direzione dei lavori.
12. Le guaine liquide a base di resine acriliche ed epoxibituminose e le malte impermeabilizzanti dovranno essere rinforzate con l'applicazione di reti in fibra di vetro.

Per superfici irregolari o inclinate, l'uso di reti realizzate con speciali filati voluminizzati assicura un maggiore assorbimento di resina, evitando fenomeni di gocciolatura e garantendo l'omogeneità della distribuzione del prodotto. Sul prodotto impermeabilizzante appena applicato dovrà essere posata la rete ben tesa, annegandola mediante spatola, rullo o pennello, avendo cura di sovrapporre i teli per almeno 10 cm evitando la formazione di bolle e piegature.
13. Le malte bicomponenti elastiche a base cementizia sono malte bicomponenti a base di leganti cementizi, aggregati selezionati a grana fine, additivi speciali e polimeri sintetici in dispersione acquosa. L'impasto ottenuto, scorrevole facilmente, è applicabile anche in verticale fino a 2 mm di spessore in una sola mano. Sul primo strato di bicomponente deve essere stesa una rete costituita da fibre di vetro trattate con uno speciale appretto che conferisce resistenza agli alcali e inoltre promuove l'adesione con tutti i prodotti utilizzati per l'impermeabilizzazione e la rasatura; a indurimento avvenuto della rasatura o dello strato impermeabilizzante, la rete di vetro costituisce un'armatura che evita la formazione di fessurazioni dovute a movimenti del supporto o della superficie piastrellata. Inoltre, serve a facilitare anche l'applicazione di uno spessore uniforme di circa 2 mm della rasatura e migliorare le resistenze agli sbalzi termici e all'abrasione del sistema. La rete di vetro deve essere completamente annegata nello spessore dello strato impermeabilizzante o delle rasature. I teli adiacenti di rete in fibra di vetro dovranno essere sovrapposti lungo i bordi per uno spessore di almeno 5-10 cm.

La posa in opera deve rispettare le precise indicazioni del produttore e le ulteriori indicazioni del direttore dei lavori.

Il prodotto impermeabilizzante può essere impiegato per:

- impermeabilizzazione di vasche in calcestruzzo per il contenimento delle acque;
- impermeabilizzazione di bagni, docce, balconi, terrazze, piscine, ecc. prima della posa di rivestimenti ceramici;
- impermeabilizzazione di superfici in cartongesso, intonaci o cementizi, blocchi di cemento alleggerito, multistrato marino;
- rasatura elastica di strutture in calcestruzzo con sezioni sottili anche soggette a piccole deformazioni sotto carico (per esempio pannelli prefabbricati);
- protezione di intonaci o calcestruzzi che presentano delle fessurazioni causate da fenomeni di ritiro, contro la penetrazione dell'acqua e degli agenti aggressivi presenti nell'atmosfera;
- protezione, dalla penetrazione dell'anidride carbonica, di pile e impalcati in calcestruzzo e di strutture che presentano uno spessore di copriferro inadeguato;
- protezione di superfici in calcestruzzo che possono venire a contatto con l'acqua di mare, i sali disgelanti come il cloruro di sodio e di calcio e i sali solfatici.

Le norme di riferimento sono:

UNI EN 1504-2 - Prodotti e sistemi per la protezione e la riparazione delle strutture di calcestruzzo - Definizioni, requisiti, controllo di qualità e valutazione della conformità - Parte 2: Sistemi di protezione della superficie di calcestruzzo;

UNI EN 1504-9 - Prodotti e sistemi per la protezione e la riparazione delle strutture di calcestruzzo - Definizioni, requisiti, controllo di qualità e valutazione della conformità - Parte 9: Principi generali per l'utilizzo dei prodotti e dei sistemi.

Art. 9.2 - Impermeabilizzazione membrana antipumping

1. Membrana impermeabilizzante bitume distillato polimero autotermodesiva pluristrato di 4 mm di spessore (EN 1849-1), con marcatura CE conforme UNI EN 14695, tipo AUTOTENE ASFALTICO ROAD 200, costituita da una miscela di bitume distillato, plastomeri ed elastomeri, con punto di rammollimento R&B ≥ 140 °C, armata con tessuto non tessuto di poliestere da filo continuo, di massa areica ≥ 200 g/m², posizionato a 0,5÷1 mm ca. dalla faccia superiore del foglio. La faccia inferiore e la fascia di sormonto della faccia superiore della membrana sono spalmate con una miscela autotermodesiva a base di bitume distillato, elastomeri SBS e resine tackificanti, con punto di rammollimento R&B ≥ 110 °C, attivabile con il calore passivo generato dallo strato di conglomerato bituminoso steso a caldo ed entrambe protette da un film siliconato asportabile in fase di posa.

La membrana avrà una resistenza a trazione (EN12311-1) L/T di 850/700 N/50 mm, un allungamento a rottura (EN 12311-1) L/T del 50/50 %, una resistenza alla lacerazione (EN12310-1) L/T di 200/200 N, una resistenza al carico statico (EN 12730) ≥ 20 kg, una flessibilità a freddo della faccia inferiore (EN 1109) ≤ -15 °C, una resistenza all'urto (EN 12691) ≥ 1250 mm, una stabilità dimensionale (EN 1107-1) $\leq 0,3\%$, una resistenza allo scorrimento a caldo (EN1110) ≥ 100 °C ed una impermeabilità all'acqua (EN 1928) ≥ 500 kPa.

La membrana, certificata EN 14695 per la posa sotto conglomerato bituminoso su superfici di calcestruzzo soggette a traffico, sarà resistente alla compattazione del conglomerato conforme EN 14692, superando la prova di impermeabilità dinamica a 500 kPa (EN 14694); avrà una resistenza allo sforzo di taglio (EN 13653) $\geq 0,15$ N/mm², una resistenza dell'aderenza (EN 13596) $\geq 0,4$ N/mm², una compatibilità per condizionamento termico (EN 14691) superiore all'80%, sarà resistente alla fessurazione per fatica, tipo 1 e tipo 3, (EN 14224) a -20°C e avrà un assorbimento d'acqua (EN 14223) $\leq 1,5\%$.

Art. 10 - Intonaci

Art. 10.1 - Malte per intonaci

1. Gli intonaci possono essere costituiti da diverse tipologie di malta.
2. La malta di calce idrata per intonaco è composta da calce idrata, sabbia, acqua, che devono possedere le seguenti proprietà:
 - calce idrata secondo i requisiti espressi dalle norme di accettazione dei leganti idraulici e delle calci;
 - sabbia: granulometria 100% passante cumulativo allo staccio 0,5, esente da sostanze organiche o argillose;
 - acqua priva di impurità nocive.La composizione indicativa è 1 parte di calce idrata e 6 parti di sabbia.
3. La malta di calce bastarda per intonaco è composta da cemento, calce idraulica, sabbia, acqua, che devono possedere le seguenti proprietà:
 - cemento e calce secondo i requisiti espressi nelle norme di accettazione citate;
 - sabbia: granulometria 100% passante cumulativo allo staccio 0,5, esente da sostanze organiche e argillose.
 - acqua priva di impurità nocive.La composizione indicativa è: calce in pasta mc. 0,35; cemento tipo 325 q. 1 per q. 0,90 di sabbia vagliata e lavata.
4. La malta di gesso per intonaco è composta da gesso per intonaco (scagliola) e acqua. La proporzione orientativa è una parte di acqua e una parte di gesso.
5. La malta cementizia per intonaci si ottiene impastando agglomerato cementizio a lenta presa e sabbia nelle seguenti proporzioni:
 - agglomerato cementizio a lenta presa 6,00 q;
 - sabbia 1,00 mc.

Art. 10.2 - Intonaci premiscelati

1. Gli intonaci premiscelati prodotti in stabilimento sotto forma di "malta secca", che richiede l'aggiunta di acqua, o di "malta umida" pronta all'uso, devono essere marcati CE (con sistema di attestazione tipo 4) come da norma UNI EN 998-1. Devono, inoltre, essere accompagnati dalle istruzioni per la posa in opera.

Art. 11 - Opere stradali

Art. 11.1 - Materiali sciolti naturali

1. I materiali sciolti naturali possono derivare dalla scomposizione di formazioni naturali di terreni o di rocce lapidee nelle zone in cui il progetto prevede lo sviluppo del solido stradale in trincea, ovvero dall'estrazione da cave di prestito. Possono essere destinati alla costruzione di corpi stradali in rilevato, a bonifiche, a riempimenti ecc. ovvero, se quantitativamente eccedenti rispetto alle necessità o qualitativamente non affidabili, al deposito in apposite discariche.
Essi sono qualificati e classificati secondo quanto riportato nella norma CNR-UNI 10006/63 "Costruzione e manutenzione delle strade - Tecnica di impiego delle terre", sintetizzata nella Tabella 1.1

Tabella 1.1												
Classificazione Generale	Terre ghiaio-sabbiose Frazione passante allo staccio 0,075 UNI 2332 ≤ 35%							Terre limo-argillose Frazione passante allo staccio 0,075 UNI 2332 > 35%				
Gruppo	A1		A3	A2				A4	A5	A6	A7	
Sottogruppo	A 1-a	A 1-b		A 2-4	A 2-5	A 2-6	A 2-7				A 7-5	A 7-6
Analisi granulometrica												
Frazione passante allo staccio												
2 UNI 2332 %	≤ 50	-	-	-	-	-	-	-	-	-	-	-
0,4 UNI 2332 %	≤ 30	≤ 50	> 50	-	-	-	-	-	-	-	-	-
0,075 UNI 2332 %	≤ 15	≤ 25	≤ 10	≤ 35	≤ 35	≤ 35	≤ 35	> 35	> 35	> 35	> 35	> 35
Caratteristiche della frazione passante allo staccio 0,4 UNI 2332												
Limite liquido	-	-	≤ 40	> 40	> 40	≤ 40	> 40	≤ 40	> 40	≤ 40	> 40	> 40
Indice di plasticità	≤ 6	N.P.	≤ 10	≤ 10 max	≤ 10	> 10	> 10	≤ 10	≤ 10	> 10	> 10 (P≤LL-30)	> 10 (P>LL-30)
Indice di gruppo	0		0	0				≤ 4	≤ 8	≤ 12	≤ 16	≤ 20

2. Prima di impiegare i materiali provenienti dagli scavi o dalle cave di prestito, l'Impresa, per ogni zona di provenienza, deve procedere a qualificare le terre da impiegare attra-verso una campagna di indagine corredata dei risultati di prove di laboratorio.

Nella formazione dei rilevati con materie provenienti dagli scavi debbono essere utiliz-zati nel piano particolareggiato delle lavorazioni, di cui al successivo paragrafo 1.3, in ordine di priorità, i materiali sciolti dei gruppi A1, A2-4, A2-5, A3 e, quindi, A2-6 ed A2-7. Per le terre appartenenti ai gruppi A4, A5, A6 ed A7 si deve valutare se adoperarle con le cautele appresso descritte, se prevederne un trattamento, ovvero se portarle a rifiuto.

Quando l'umidità delle terre scavate è tale da non consentire il costipamento necessario a raggiungere l'addensamento e la portanza richiesti dalle presenti norme tecniche, l'Impresa è tenuta a mettere in atto i provvedimenti correttivi per modificare in senso conveniente il contenuto d'acqua naturale e/o, a seconda dei casi, a migliorarle median-te stabilizzazione.

I materiali impiegati, qualunque sia il gruppo di appartenenza, devono essere del tutto esenti da sostanze organiche, vegetali e da elementi solubili o comunque instabili nel tempo.

Terre con contenuto di sostanza organica di origine vegetale minore del 5% possono essere utilizzate per strati di rilevato posti a più di 2 metri dal piano di posa della pavi-mentazione. Nella redazione del progetto in ordine alle possibilità e modalità di impiego delle terre si considerano le seguenti proprietà dei diversi gruppi; queste determinano le scelte an-che del piano particolareggiato delle lavorazioni di cui al paragrafo 1.3 che segue e le modalità di posa in opera.

3. **Gruppo A1** - Appartengono a questo gruppo i materiali rocciosi non evolutivi e le terre granulari, generalmente di più o meno grossa pezzatura, pressoché insensibili all'azione dell'acqua e del gelo, che sotto il profilo dei movimenti di terra possono dar luogo ad un ampio spettro di comportamenti, in relazione:

- al contenuto di fino (frazione minore di 0,075 mm);
- all'assortimento granulometrico;
- alla presenza di elementi di grossa pezzatura.

Nel prevederne l'impiego occorre considerare che le ghiaie e le sabbie alluvionali con poco fino (meno del 5%), permeabili e prive di coesione, dopo costipamento risultano tanto più soggette all'erosione dell'acqua meteorica quanto più l'assortimento granulometrico è mal graduato. Per evitare che possano prodursi danni, l'Impresa deve rigoro-samente procedere al rivestimento con terra vegetale delle scarpate man mano

che cresce l'altezza del rilevato; la semina per l'inerbimento, ugualmente, deve essere effettuata il più rapidamente possibile.

I detriti di falda, le rocce alterate, i depositi morenici ed anche le alluvioni eterogenee con un contenuto di fino compreso tra il 10 ed il 15% danno luogo a strati molto compatti e difficilmente erodibili; richiedono, tuttavia, un attento controllo dell'umidità di costipamento al fine di attingere valori elevati di portanza.

I materiali con elementi superiori a $D=50\text{mm}$ e, in particolare, quelli provenienti da scavi in roccia (dura e tenace) richiedono cautele e particolari provvedimenti per quel che riguarda la stesa in strati di spessore regolare ed il costipamento.

I provvedimenti da adottarsi consistono nelle seguenti operazioni:

- scarto degli elementi di dimensioni maggiori di $D=500\text{ mm}$;
- correzione granulometrica (per frantumazione e/o aggiunta di pezzature in difetto).

Nella redazione del piano dei movimenti di terra, di norma si riservano le terre del sottogruppo A1-a, specialmente se di granulometria ben assortita, ai manufatti in terra che richiedono più elevate proprietà meccaniche e/o agli strati di sottofondo.

4. **Gruppo A3** - Le sabbie di questo gruppo, specialmente quando presentano una frazione ghiaiosa ($> 2\text{mm}$) modesta, si prestano male al costipamento ed alla circolazione dei mezzi di cantiere, per mancanza di coesione e di portanza. Di norma l'impiego senza particolari accorgimenti è limitato alla realizzazione di bonifiche dei piani di posa dei rilevati e di strati anticapillari; terre di questo gruppo possono essere impiegate nella formazione del corpo del rilevato se presentano un coefficiente di uniformità (D_{60}/D_{10}) non inferiore a 7.

Per le sabbie a granulometria uniforme deve prevedersi, invece, o un trattamento con cemento, o una correzione granulometrica, ovvero entrambi i provvedimenti.

5. **Sottogruppi A2-4 e A2-5** – Le ghiaie e le sabbie limose a bassa plasticità di questi due sottogruppi sono convenientemente adoperate per la costruzione dei rilevati, peraltro senza difficoltà di esecuzione: la bassa plasticità ($IP < 10$) e la frazione fine non eccessiva ($< 35\%$) permettono, infatti, di modificare facilmente il loro contenuto d'acqua.

Generalmente presentano bassa permeabilità e modesta risalita capillare: perciò non richiedono particolari provvedimenti per proteggere dal gelo lo strato di sottofondo (o sottofondazione) e la soprastante pavimentazione.

Tenuto conto della sensibilità all'umidità di costipamento e dei rapidi cambiamenti di consistenza della frazione fine al variare del contenuto d'acqua, i lavori vanno immediatamente sospesi quando l'umidità naturale superi significativamente quella ottimale di costipamento e quando le condizioni atmosferiche portino ad un incremento del contenuto d'acqua.

Per tali terre, pertanto, l'Impresa è tenuta ad adottare programmi operativi che permettano di contenere i periodi di sospensione dei lavori, procedendo:

- all'estrazione per strati suborizzontali, allorché si vogliano favorire le variazioni di umidità;
- all'estrazione frontale, nel caso contrario.

Quando la frazione fine non supera il 12 % e se non sono presenti elementi di grossa pezzatura ($D > 71\text{ mm}$) queste terre non presentano particolari problemi di costipamento.

6. **Sottogruppi A2-6 e A2-7** – Le ghiaie e le sabbie argillose di questi sottogruppi sono, di norma, convenientemente utilizzate per la formazione dei rilevati, specialmente quando presentino un indice di gruppo $IG=0$. Il loro comportamento, tuttavia, è molto influenzato dalla quantità e dalla natura della frazione argillosa presente. Portanza e caratteristiche meccaniche attingono valori intermedi tra quelle delle ghiaie e delle sabbie che costituiscono l'ossatura litica del materiale e quelle delle argille che costituiscono la frazione fine. Poste in opera, esse presentano da media a bassa permeabilità ed altezza di risalita capillare, ciò che determina elevato rischio di formazione di lenti di ghiaccio per azione del gelo. Per questo motivo, in presenza di falda superficiale e di prolungata durata di condizioni climatiche di bassa

temperatura, il loro impiego deve essere evitato nella formazione di strati di sottofondo e limitato agli strati posti al di sotto di 2,00 m dal piano di posa della pavimentazione stradale, previa predisposizione, a quota inferiore, di uno strato anticapillare di spessore non inferiore a 30 cm.

L'energia e l'umidità di costipamento delle terre dei sottogruppi in esame debbono essere costantemente controllate; quando il contenuto d'acqua risulta prossimo o supera il limite di plasticità della frazione fine si rischia, infatti, di provocare instabilità e cadute di portanza per sovracostipamento del materiale. Se lo stato delle terre e le condizioni ambientali non obbligano alla sospensione dei lavori, è opportuno adottare basse energie di costipamento, operando su strati di modesto spessore.

7. Gruppi A4, A5, A6 e A7 - L'opportunità d'adoperare terre di questi gruppi deve essere valutata secondo le seguenti linee guida:

- disponibilità di terre sostitutive, anche in relazione alle distanze di trasporto ed alle esigenze di carattere ambientale;
- provvedimenti da adottare per la protezione da venute d'acqua (gravitazionali o di capillarità) nelle opere in terra con esse realizzate;
- tecniche di miglioramento, quale il trattamento a calce, finalizzate a ricondurre le proprietà fisico-chimiche e meccaniche entro limiti di garanzia delle prestazioni, nel volgere della vita economica dell'opera.

Per l'impiego dei materiali dei gruppi A4 ed A5 occorre considerare che:

- la consistenza di queste terre ($IP < 10$) cambia sensibilmente per modeste variazioni del contenuto d'acqua; anche per modesti incrementi d'umidità si passa rapidamente da comportamenti tipici di terreni asciutti, difficili da compattare, a quelli di terreni troppo umidi, per i quali risulta talvolta impossibile ottenere il grado di addensamento richiesto;
- in relazione all'assortimento granulometrico ed all'addensamento, la permeabilità ed il potere di risalita capillare possono variare entro limiti abbastanza ampi; ne risulta un forte potere di imbibizione (portate d'invasamento capillare) e, quindi, un'estrema sensibilità al rigonfiamento ed all'azione del gelo. I rilevati realizzati con questi terreni, pertanto, debbono essere protetti dalle acque interne ed esterne, mediante strati anticapillari, schermi drenanti, tempestivi rinfianchi laterali con inerbimento;
- la presenza di ciottoli ed elementi di più grossa pezzatura può impedire l'azione dei mezzi di miscelazione e, quindi, renderne impossibile la stabilizzazione a calce.

Le difficoltà di compattazione delle argille dei gruppi A6 ed A7, le proprietà meccaniche generalmente modeste degli strati, come pure i provvedimenti di difesa dalle acque da mettere in atto per evitare rischi di ritiro-rigonfiamento del materiale posto in opera, limitano l'impiego di queste terre a rilevati di modesta importanza o a riempimenti non strutturali.

Se non sono presenti elementi di grosse dimensioni, le terre dei gruppi A6 ed A7 si prestano bene alla stabilizzazione con calce.

Art. 11.2 - Aggregati riciclati

1. La norma tecnica di riferimento è costituita dalla UNI 11531-1; questa contiene le istruzioni per l'applicazione delle norme UNI EN ISO 14688, fornendo anche una classificazione delle terre, e precisa i limiti e i criteri di impiego nelle opere civili delle infrastrutture degli aggregati e delle loro miscele non legate di cui alle norme UNI EN 13242 e UNI EN 13285.
2. Tutti i materiali impiegati per la realizzazione di massicciate o rinterri devono essere provvisti di marcatura CE. Deve essere altresì fornita la Dichiarazione di prestazione del materiale impiegato.
3. La Direzione dei Lavori ha sempre facoltà di rifiutare il materiale e ordinarne l'allontanamento dal cantiere, nonché di ordinare l'esecuzione di prove sia per testare la qualità del materiale sia per valutare l'operato dell'impresa.

Art. 11.3 - Materiali massicciata stradale

1. Tutti i materiali da impiegare per la formazione della massicciata stradale dovranno soddisfare alle "Norme per l'accettazione dei pietrischi, dei pietrischetti, delle graniglie, delle sabbie e degli additivi per costruzioni stradali" di cui al "Fascicolo n. 4" del Consiglio Nazionale delle Ricerche, ultima edizione.
2. La Direzione dei lavori si riserva la facoltà di fare allontanare o di allontanare, a tutte spese e cure dell'Impresa, dalla sede stradale il materiale di qualità scadente.

Art. 11.4 - Misti granulari per fondazione stradale

1. Il misto granulare dovrà essere costituito da una miscela di aggregati lapidei di primo impiego, eventualmente corretta mediante l'aggiunta o la sottrazione di determinate frazioni granulometriche per migliorarne le proprietà fisico-meccaniche.

Nella sovrastruttura stradale il misto granulare dovrà essere impiegato per la costruzione di stati di fondazione e di base.

Gli aggregati grossi (trattenuti al crivello uni n. 5) e gli aggregati fini sono gli elementi lapidei che formano il misto granulare.

L'aggregato grosso in generale deve avere dimensioni non superiori a 71 mm e deve essere costituito da elementi ottenuti dalla frantumazione di rocce di cava massive o di origine alluvionale, da elementi naturali a spigoli vivi o arrotondati. Tali elementi possono essere di provenienza o natura petrografica diversa purché, per ogni tipologia, risultino soddisfatti i requisiti indicati nella successiva tabella, relativa alle strade urbane di quartiere e locali.

Indicatori di qualità			Strato pavimentazione	
Parametro	Normativa	Unità di misura	Fondazione	Base
Los Angeles	uni en 1097-2	%	≤ 40	≤ 30
Micro Deval umida	cnr b.u. n. 109/85	%	-	≤ 25
Quantità di frantumato	-	%	-	≤ 60
Dimensione max	cnr b.u. n. 23/71	mm	63	63
Sensibilità al gelo (se necessario)	cnr b.u. n. 80/80	%	≤ 30	≤ 20

L'aggregato fine deve essere costituito da elementi naturali o di frantumazione che possiedano le caratteristiche riassunte nella tabella seguente, relativa alle strade urbane di quartiere e locali.

Passante al crivello uni n. 5				
Indicatori di qualità			Strato pavimentazione	
Parametro	Normativa	Unità di misura	Fondazione	Base
Equivalente in sabbia	uni en 933-8	%	≥ 40	≥ 50
Indice plasticità	uni cen iso /TS 17892-12	%	≤ 6	N.P.
Limite liquido	uni cen iso /TS 17892-12	%	≤ 35	≤ 25
Passante allo 0,075	cnr b.u. n. 75/80	%	≤ 6	≤ 6

Ai fini dell'accettazione, prima dell'inizio dei lavori, l'impresa è tenuta a predisporre la qualificazione degli aggregati tramite certificazione attestante i requisiti prescritti. Tale certificazione deve essere rilasciata da un laboratorio ufficiale.

2. La miscela di aggregati da adottarsi per la realizzazione del misto granulare deve possedere la composizione granulometrica prevista dalla norma UNI EN 933-1.

L'indice di portanza cbr (uni en 13286-47) dopo quattro giorni di imbibizione in acqua (eseguita sul materiale passante al crivello uni 25 mm) non deve essere minore del valore assunto per il calcolo della pavimentazione e, in ogni caso, non minore di 30. È, inoltre, richiesto che tale condizione sia verificata per un intervallo di $\pm 2\%$ rispetto all'umidità ottimale di costipamento.

Il modulo resiliente (MR) della miscela impiegata deve essere uguale a quello progettuale della pavimentazione (norma aashto t294).

Il modulo di deformazione (Md) dello strato deve essere uguale a quello progettuale della pavimentazione (cnr b.u. n. 146/1992).

Il modulo di reazione (k) dello strato deve essere uguale a quello progettuale della pavimentazione (cnr b.u. n. 92/1983).

I diversi componenti (in particolare le sabbie) devono essere del tutto privi di materie organiche, solubili, alterabili e friabili.

3. L'impresa è tenuta a comunicare alla direzione dei lavori, con congruo anticipo rispetto all'inizio delle lavorazioni, la composizione dei misti granulari che intende adottare. Per ogni provenienza del materiale, ciascuna miscela proposta deve essere corredata da una documentazione dello studio di composizione effettuato, che deve comprendere i risultati delle prove sperimentali, effettuate presso un laboratorio ufficiale. Lo studio di laboratorio deve comprendere la determinazione della curva di costipamento con energia aasho modificata (cnr b.u. n. 69/1978).

Una volta accettato da parte della direzione dei lavori lo studio delle miscele, l'impresa deve rigorosamente attenersi a esso.

4. L'impresa deve indicare, per iscritto, le fonti di approvvigionamento, le aree e i metodi di stoccaggio (con i provvedimenti che intende adottare per la protezione dei materiali dalle acque di ruscellamento e da possibili inquinamenti), il tipo di lavorazione che intende adottare, il tipo e la consistenza dell'attrezzatura di cantiere che verrà impiegata.
5. Il controllo della qualità dei misti granulari e della loro posa in opera, deve essere effettuato mediante prove di laboratorio sui materiali costituenti, sul materiale prelevato in situ al momento della stesa, oltreché con prove sullo strato finito. L'ubicazione dei prelievi e la frequenza delle prove sono indicati nella tabella seguente.

Tipo di campione	Ubicazione prelievo	Frequenza prove
Aggregato grosso	Impianto	Iniziale, poi secondo D.L.
Aggregato fine	Impianto	Iniziale, poi secondo D.L.
Miscela	Strato finito	Giornaliera oppure ogni 1000 m ³ di stesa
Sagoma	Strato finito	Ogni 20 m o ogni 5 m
Strato finito (densità <i>in situ</i>)	Strato finito	Giornaliera oppure ogni 1000 m ² di stesa
Strato finito (portanza)	Strato finito o pavimentazione	Ogni 000 m ² m di fascia stesa

6. Le caratteristiche di accettazione dei materiali dovranno essere verificate prima dell'inizio dei lavori, ogni qualvolta cambino i luoghi di provenienza dei materiali.

La granulometria del misto granulare va verificata giornalmente, prelevando il materiale in situ già miscelato, subito dopo avere effettuato il costipamento. Rispetto alla qualificazione delle forniture, nella curva granulometrica sono ammesse variazioni delle singole percentuali di ± 5 punti per l'aggregato grosso e di ± 2 punti per l'aggregato fine. In ogni caso, non devono essere superati i limiti del fuso assegnato. L'equivalente in sabbia dell'aggregato fine va verificato almeno ogni tre giorni lavorativi.

A compattazione ultimata, la densità del secco *in situ*, nel 95% dei prelievi, non deve essere inferiore al 98% del valore di riferimento (g_{smax}) misurato in laboratorio sulla miscela di progetto e dichiarato prima dell'inizio dei lavori. Le misure della densità sono effettuate secondo la norma cnr B.U. n. 22/1972. Per

valori di densità inferiori a quelli previsti viene applicata una detrazione per tutto il tratto omogeneo a cui il valore si riferisce:

- del 10% dell'importo dello strato, per densità *in situ* comprese tra il 95 e il 98% del valore di riferimento;
- del 20% dell'importo dello strato, per densità *in situ* comprese tra il 93 e il 95% del valore di riferimento.

Il confronto tra le misure di densità *in situ* e i valori ottenuti in laboratorio può essere effettuato direttamente quando la granulometria della miscela in opera è priva di elementi trattenuti al crivello uni 25 mm.

La misura della portanza deve accertare che le prestazioni dello strato finito soddisfino le richieste degli elaborati di progetto e siano conformi a quanto dichiarato prima dell'inizio dei lavori nella documentazione presentata dall'impresa.

Al momento della costruzione degli strati di pavimentazione sovrastanti, la media dei valori di portanza del misto granulare su ciascun tronco omogeneo non dovrà essere inferiore a quella prevista in progetto.

Le superfici finite devono risultare perfettamente piane, con scostamenti rispetto ai piani di progetto non superiori a 10 mm, controllati a mezzo di un regolo di 4 m di lunghezza e disposto secondo due direzioni ortogonali.

La verifica delle quote di progetto dovrà eseguirsi con procedimento topografico, prevedendo in senso longitudinale un distanziamento massimo dei punti di misura non superiore a 20 m nei tratti a curvatura costante e non superiore a 5 m nei tratti a curvatura variabile, di variazione della pendenza trasversale. Nelle stesse sezioni dei controlli longitudinali di quota dovrà verificarsi la sagoma trasversale, prevedendo almeno due misure per ogni parte a destra e a sinistra dell'asse stradale.

Lo spessore medio dovrà essere quello prescritto, con una tolleranza in più o in meno del 5%, purché tale differenza si presenti solo saltuariamente.

Art. 11.5 - Misti cementati per fondazione stradale

1. Il misto cementato per lo strato di fondazione e per lo strato di base dovrà essere costituito da una miscela di aggregati lapidei di primo impiego (misto granulare), trattata con un legante idraulico (cemento) e acqua in impianto centralizzato.

Tali strati dovranno avere spessore non inferiore a 10 cm e non superiore a 20 cm.

2. Gli aggregati sono gli elementi lapidei miscelando i quali si ottiene il misto granulare che costituisce la base del misto cementato. Essi risultano composti dall'insieme degli aggregati grossi (trattenuti al crivello uni n. 5) e dagli aggregati fini.

L'aggregato grosso dovrà essere costituito da elementi ottenuti dalla frantumazione di rocce lapidee, da elementi naturali tondeggianti, da elementi naturali tondeggianti frantumati e da elementi naturali a spigoli vivi. Tali elementi potranno essere di provenienza o natura petrografica diversa purché, per ogni tipologia, risultino soddisfatti i requisiti indicati nella tabella seguente.

Parametro	Normativa	Unità di misura	Valore
Los Angeles	uni en 1097-2	%	≤ 30
Quantità di frantumato	-	%	≥ 30
Dimensione max	cnr 23/71	mm	40
Sensibilità al gelo	cnr 80/80	%	≤ 30
Passante al setaccio 0,075	cnr 75/80	%	≤ 1
Contenuto di rocce reagenti con alcali del cemento	-	%	≤ 1

L'aggregato fine dovrà essere costituito da elementi naturali o di frantumazione che possiedano le caratteristiche riassunte nella successiva tabella.

Parametro		Normativa	Unità di misura	Valore
Equivalente in sabbia		uni en 933-8	%	$\geq 30; \leq 60$
Limite liquido		uni cen iso /ts 17892-12	%	≤ 25
Indice plastico		uni cen iso /ts 17892-12	%	N.P.
Contenuto	Rocce tenere, alterate o scistose	cnr 104/84	%	≤ 1
	Rocce degradabili o solfatiche	cnr 104/84	%	≤ 1
	Rocce reagenti con alcali del cemento	cnr 104/84	%	≤ 1

Ai fini dell'accettazione da parte del direttore dei lavori, prima della posa in opera, l'impresa è tenuta a predisporre la qualificazione degli aggregati tramite certificazione attestante i requisiti prescritti, rilasciata da un laboratorio ufficiale.

3. Dovranno essere impiegati i seguenti tipi di cemento, elencati nella norma UNI EN 197-1:

- tipo I (Portland);
- tipo II (Portland composito);
- tipo III (d'altoforno);
- tipo IV (pozzolanico);
- tipo V (composito).

I cementi utilizzati dovranno rispondere ai requisiti previsti dalla Legge n. 595/1965. Ai fini della loro accettazione, prima dell'inizio dei lavori, dovranno essere controllati e certificati come previsto dal D.P.R. 13 settembre 1993, n. 246 e dal D.M. 12 luglio 1993, n. 314.

L'acqua per il confezionamento dovrà essere esente da impurità dannose, oli, acidi, alcali, materia organica, frazioni limo-argillose e qualsiasi altra sostanza nociva. In caso di dubbio sulla sua qualità, l'acqua andrà testata secondo la norma UNI EN 1008.

È ammesso, previa autorizzazione della direzione dei lavori, l'aggiunta di ceneri volanti conformi alla norma UNI EN 450, sia a integrazione dell'aggregato fine sia in sostituzione del cemento.

La quantità in peso delle ceneri da aggiungere, in sostituzione del cemento, per ottenere pari caratteristiche meccaniche, dovrà essere stabilita con opportune prove di laboratorio, nella fase di studio delle miscele e, comunque, non potrà superare il 40% del peso del cemento.

4. La miscela di aggregati (misto granulare) per il confezionamento del misto cementato dovrà avere dimensioni non superiori a 40 mm e una composizione granulometrica contenuta nel fuso riportato nella tabella seguente.

Serie crivelli e setacci uni		Autostrade e strade extraurbane principali	Extraurbane secondarie e urbane di scorrimento	Urbane di quartiere. Extraurbane e urbane locali
		Passante (%)		
Crivello	40	100	100	
Crivello	30	80-100	-	
Crivello	25	72-90	65-100	
Crivello	15	53-70	45 -78	
Crivello	10	40-55	35-68	
Crivello	5	28-40	23-53	

Setaccio	2	18-30	14-40
Setaccio	0,4	8-18	6-23
Setaccio	0,18	6-14	2-15
Setaccio	0,075	5-10	-

Il contenuto di cemento, delle eventuali ceneri volanti in sostituzione del cemento stesso e il contenuto d'acqua della miscela dovranno essere espressi come percentuale in peso rispetto al totale degli aggregati costituenti il misto granulare di base.

Tali percentuali dovranno essere stabilite in base a uno studio della miscela, effettuato nel laboratorio ufficiale, secondo quanto previsto dalla norma cnr b.u. n. 29/1972. In particolare, la miscela adottata dovranno possedere i requisiti riportati nella tabella 93.4.

Parametro	Normativa	Valore
Resistenza a compressione a 7 gg	cnr 29/1972	$2,5 \leq R_c \leq 4,5 \text{ N/mm}^2$
Resistenza a trazione indiretta a 7 gg (Prova Brasiliana)	cnr 97/1984	$R_t \geq 0,25 \text{ N/mm}^2$

Per particolari casi è facoltà della direzione dei lavori accettare valori di resistenza a compressione fino a $7,5 \text{ N/mm}^2$.

Nel caso in cui il misto cementato debba essere impiegato in zone in cui sussista il rischio di degrado per gelo-disgelo, è facoltà della direzione dei lavori richiedere che la miscela risponda ai requisiti della norma sn 640 59a.

5. L'impresa è tenuta a comunicare alla direzione dei lavori, con congruo anticipo rispetto all'inizio delle lavorazioni, la composizione delle miscele che intende adottare.

Una volta accettata da parte della direzione dei lavori la composizione delle miscele, l'impresa deve rigorosamente attenersi a essa.

Nella curva granulometrica sono ammesse variazioni delle singole percentuali di ± 5 punti per l'aggregato grosso e di ± 2 punti per l'aggregato fine.

In ogni caso, non devono essere superati i limiti del fuso.

Per la percentuale di cemento nelle miscele è ammessa una variazione di $\pm 0,5\%$.

6. Il misto cementato dovrà essere confezionato mediante impianti fissi automatizzati, di idonee caratteristiche, mantenuti sempre perfettamente funzionanti in ogni loro parte, e dovrà comunque garantire uniformità di produzione.

7. Il controllo della qualità dei misti cementati e della loro posa in opera dovrà essere effettuato mediante prove di laboratorio sui materiali costituenti, sulla miscela prelevata allo stato fresco al momento della stesa, sulle carote estratte dalla pavimentazione e con prove *in situ*.

Il prelievo del misto cementato fresco avverrà in contraddittorio al momento della stesa. Sui campioni saranno effettuati, presso un laboratorio ufficiale di cui al D.P.R. n. 380/2001, i controlli della percentuale di cemento e della distribuzione granulometrica dell'aggregato. I valori misurati in sede di controllo dovranno essere conformi a quelli previsti in progetto. Per la determinazione del contenuto di cemento si farà riferimento alla norma uni en 12350-7.

Lo spessore dello strato realizzato deve essere misurato, per ogni tratto omogeneo di stesa, facendo la media delle misure (quattro per ogni carota) rilevate sulle carote estratte dalla pavimentazione, scartando i valori con spessore in eccesso, rispetto a quello di progetto, di oltre il 5%.

La densità *in situ*, a compattazione ultimata, dovrà risultare non inferiore al 97% delle prove aashto modificate (cnr b.u. n. 69/1978), nel 98% delle misure effettuate. Essa sarà determinata mediante normali procedimenti a volumometro, con l'accorgimento di eliminare dal calcolo, sia del peso sia del volume, gli elementi di dimensione superiore a 25 mm e potrà essere calcolata con una misura diretta consistente nella

separazione mediante vagliatura degli elementi di pezzatura maggiore di 25 mm e nella loro sistemazione nel cavo di prelievo prima di effettuare la misura con volumometro.

La misura della portanza dovrà accertare che le prestazioni dello strato finito soddisfino le richieste degli elaborati di progetto.

Al momento della costruzione degli strati di pavimentazione sovrastanti, la media dei valori di portanza del misto cementato su ciascun tronco omogeneo, non dovrà essere inferiore a quella prevista in progetto.

Il valore del modulo di deformazione (cnr b.u. n. 146/1992), al primo ciclo di carico e nell'intervallo compreso tra 0,15-0,25 MPa, in un tempo compreso fra 3-12 ore dalla compattazione, non dovrà mai essere inferiore a 150 MPa.

Qualora venissero rilevati valori inferiori, la frequenza dei rilevamenti dovrà essere incrementata secondo le indicazioni della direzione dei lavori e l'impresa, a sua cura e spese, dovrà demolire e ricostruire gli strati interessati.

La superficie finita della fondazione non dovrà scostarsi dalla sagoma di progetto di oltre 1 cm verificato a mezzo di un regolo di 4-4,50 m di lunghezza e disposto secondo due direzioni ortogonali.

La frequenza del controllo sarà quella ordinata dalla direzione dei lavori.

Si sintetizzano nella seguente tabella le prove da effettuare per strade urbane di quartiere e locali.

Tipo di campione	Ubicazione prelievo	Frequenza prove
Aggregato grosso	Impianto	Ogni 2500 m ³ di stesa
Aggregato fine	Impianto	Ogni 2500 m ³ di stesa
Acqua	Impianto	Iniziale
Cemento	Impianto	Iniziale
Aggiunte	Impianto	Iniziale
Misto cementato fresco	Vibrofinitrice	Ogni 5000 m ² di stesa
Carote per spessori	Pavimentazione	Ogni 100m di fascia di stesa
Strato finito (densità <i>in situ</i>)	Strato finito	Giornaliera oppure ogni 5000 m ² di stesa

Art. 11.6 - Conglomerati bituminosi a caldo tradizionali

1. I conglomerati bituminosi a caldo tradizionali sono miscele, dosate a peso o a volume, costituite da aggregati lapidei di primo impiego, bitume semisolido, additivi ed eventuale conglomerato riciclato.
2. Il legante deve essere costituito da bitume semisolido ed, eventualmente, da quello proveniente dal conglomerato riciclato additivato con acf (attivanti chimici funzionali).

A seconda della temperatura media della zona di impiego, il bitume deve essere del tipo 50/70 oppure 80/100, con le caratteristiche indicate nella tabella seguente, con preferenza per il 50/70 per le temperature più elevate.

Parametro	Normativa	U.M.	Tipo 50/70	Tipo 80/100
Penetrazione a 25 °C	uni en 1426, CNR B.U. n. 24/1971	dmm	50-70	80-100
Punto di rammollimento	uni en 1427, CNR B.U. n. 35/1973	°C	46-56	40-44
Punto di rottura (Fraass)	cnr b.u. n. 43 /1974	°C	£ - 8	£ - 8
Solubilità in Tricloroetilene	cnr b.u. n. 48/1975	%	³ 99	³ 99
Viscosità dinamica a 160 °C, $g = 10s^{-1}$	Pren 13072-2	Pa·s	£ 0,3	£ 0,2

1				
Valori dopo RTFOT	uni en 12607-1	-	-	
Volatilità	cnr b.u. n. 54/1977	%	£ 0,5	£ 0,5
Penetrazione residua a 25 °C	uni en 1426, cnr b.u. n. 24/71	%	³ 50	³ 50
Incremento del punto di rammollimento	uni en 1427, cnr b.u. n. 35/73	°C	£ 9	£ 9

Ai fini dell'accettazione, prima dell'inizio dei lavori, l'impresa è tenuta a predisporre la qualificazione del prodotto tramite certificazione attestante i requisiti indicati. Tale certificazione sarà rilasciata dal produttore o da un laboratorio ufficiale di cui all'art. 59 del D.P.R. n. 380/2001.

3. Gli additivi sono prodotti naturali o artificiali che, aggiunti agli aggregati o al bitume, consentono di migliorare le prestazioni dei conglomerati bituminosi.

Gli attivanti d'adesione, sostanze tensioattive che favoriscono l'adesione bitume-aggregato, sono additivi utilizzati per migliorare la durabilità all'acqua delle miscele bituminose.

Il loro dosaggio, da specificare obbligatoriamente nello studio della miscela, potrà variare a seconda delle condizioni di impiego, della natura degli aggregati e delle caratteristiche del prodotto.

L'attivante di adesione scelto deve presentare caratteristiche chimiche stabili nel tempo, anche se sottoposto a temperatura elevata (180 °C) per lunghi periodi (15 giorni).

L'immissione delle sostanze tensioattive nel bitume deve essere realizzata con attrezzature idonee, tali da garantire l'esatto dosaggio e la loro perfetta dispersione nel legante bituminoso.

La presenza e il dosaggio degli attivanti d'adesione nel bitume vengono verificati mediante la prova di separazione cromatografica su strato sottile (prova colorimetrica).

4. L'aggregato grosso deve essere costituito da elementi ottenuti dalla frantumazione di rocce lapidee, da elementi naturali tondeggianti, da elementi naturali tondeggianti frantumati, da elementi naturali a spigoli vivi. Tali elementi potranno essere di provenienza o natura petrografica diversa purché, per ogni tipologia, risultino soddisfatti i requisiti previsti al variare del tipo di strada. La seguente tabella si riferisce alle strade urbane di quartiere e locali.

Trattenuto al crivello uni n. 5					
Indicatori di qualità			Strato pavimentazione		
Parametro	Normativa	U.M.	Base	Binder	Usura
Los Angeles ¹	uni en 1097-2	%	≤40	≤ 40	≤ 25
Micro Deval Umida ¹	uni en 1097-1	%	≤ 35	≤ 35	≤ 20
Quantità di frantumato	-	%	≥ 60	≥ 70	100
Dimensione max	cnr b.u. n. 23/1971	mm	40	30	20
Sensibilità al gelo	cnr b.u. n. 80/1980	%	≤ 30	≤ 30	≤30
Spogliamento	cnr b.u. n. 138/1992	%	≤ 5	≤5	0
Passante allo 0,075	cnr b.u. n. 75/1980	%	≤ 2	≤2	≤2
Indice appiattimento	cnr b.u. n. 95/1984	%	-	≤ 35	≤30
Porosità	cnr b.u. n. 65/1978	%	-	≤1,5	≤1,5
cla	cnr b.u. n. 140/1992	%	-	-	≥40
¹ Uno dei due valori dei coefficienti Los Angeles e Micro Deval Umida può risultare maggiore (fino a due punti) rispetto al limite indicato, purché la loro somma risulti inferiore o uguale alla somma dei valori limite indicati.					

Nello strato di usura, la miscela finale degli aggregati deve contenere una frazione grossa di natura

basaltica o porfirica, con $cl_a \geq 43$, pari almeno al 30% del totale.

In alternativa all'uso del basalto o del porfido, si possono utilizzare inerti porosi naturali (vulcanici) o artificiali (argilla espansa resistente o materiali simili, scorie d'altoforno, loppe, ecc.) a elevata rugosità superficiale ($cl_a \geq 50$) di pezzatura 5/15 mm, in percentuali in peso comprese tra il 20% e il 30% del totale, a eccezione dell'argilla espansa che deve essere di pezzatura 5/10 mm, con percentuale di impiego in volume compresa tra il 25% e il 35% degli inerti che compongono la miscela.

5. L'aggregato fine deve essere costituito da elementi naturali e di frantumazione. A seconda del tipo di strada, gli aggregati fini per conglomerati bituminosi a caldo tradizionali devono possedere determinate caratteristiche relative ai parametri qui riportati:

Parametro	Normativa
Equivalente in sabbia	uni en 933-8
Indice plasticità	uni cen iso /ts 17892-12
Limite liquido	uni cen iso /ts 17892-12
Passante allo 0,075	cnr b.u. n. 75/1980
Quantità di frantumato	cnr b.u. n. 109/1985

Per aggregati fini utilizzati negli strati di usura, il trattenuto al setaccio 2 mm non deve superare il 10%, qualora gli stessi provengano da rocce aventi un valore di $cl_a \geq 42$.

Il filler, frazione passante al setaccio 0,075 mm, deve soddisfare i requisiti indicati nella seguente tabella valida per tutte le strade.

Indicatori di qualità			Strato pavimentazione
Parametro	Normativa	Unità di misura	Base Binder Usura
Spogliamento	cnr b.u. n. 138/1992	%	≤ 5
Passante allo 0,18	cnr b.u. n. 23/1971	%	100
Passante allo 0,075	cnr b.u. n. 75/1980	%	≥ 80
Indice plasticità	uni cen iso /TS 17892-12	-	N.P.
Vuoti Rigden	cnr b.u. n. 123/1988	%	30-45
Stiffening Power Rapporto filler/bitumen = 1,5	cnr b.u. n. 122/1988	DPA	≥ 5

Ai fini dell'accettazione, prima dell'inizio dei lavori, l'impresa è tenuta a predisporre la qualificazione degli aggregati tramite certificazione attestante i requisiti prescritti. Tale certificazione deve essere rilasciata da un laboratorio ufficiale, di cui all'art. 59 del D.P.R. n. 380/2001.

Per *conglomerato riciclato* deve intendersi il conglomerato bituminoso preesistente proveniente dalla frantumazione in frantoio di lastre o blocchi di conglomerato demolito con sistemi tradizionali oppure dalla fresatura *in situ* eseguita con macchine idonee (preferibilmente a freddo).

Le percentuali in peso di materiale riciclato riferite al totale della miscela degli inerti devono essere comprese nei limiti di seguito specificati:

- conglomerato per strato di base: $\leq 30\%$;

- conglomerato per strato di collegamento: £ 25%;
- conglomerato per tappeto di usura: £ 20%.

Per la base può essere utilizzato conglomerato riciclato di qualsiasi provenienza; per il binder materiale proveniente da vecchi strati di collegamento e usura; per il tappeto materiale provenienti solo da questo strato.

La percentuale di conglomerato riciclato da impiegare va obbligatoriamente dichiarata nello studio preliminare della miscela che l'impresa è tenuta a presentare alla direzione dei lavori prima dell'inizio dei lavori.

6. La miscela degli aggregati di primo impiego e del conglomerato da riciclare, da adottarsi per i diversi strati, deve avere una composizione granulometrica contenuta nei fusi riportati nella tabella successiva.

La percentuale di legante totale (compreso il bitume presente nel conglomerato da riciclare), riferita al peso degli aggregati, deve essere compresa nei limiti indicati di seguito.

Serie crivelli e setacci uni		Base	Binder	Usura		
				A	B	C
Crivello	40	100	-	-	-	-
Crivello	30	80-100	-	-	-	-
Crivello	25	70-95	100	100	-	-
Crivello	15	45-70	65-85	90-100	100	-
Crivello	10	35-60	55-75	70-90	70-90	100
Crivello	5	25-50	35-55	40-55	40-60	45-65
Setaccio	2	20-35	25-38	25-38	25-38	28- 45
Setaccio	0,4	6-20	10-20	11-20	11-20	13-25
Setaccio	0,18	4-14	5-15	8-15	8-15	8-15
Setaccio	0,075	4-8	4-8	6-10	6-10	6-10
% di bitume		4,0-5,0	4,5-5,5	4,8-5,8	5,0-6, 0	5,2-6,2

Per i tappeti di usura, il fuso A è da impiegare per spessori superiori a 4 cm, il fuso B per spessori di 3-4 cm, e il fuso C per spessori inferiori a 3 cm.

La quantità di bitume nuovo di effettivo impiego deve essere determinata mediante lo studio della miscela con metodo volumetrico. In via transitoria si potrà utilizzare, in alternativa, il metodo Marshall.

Le caratteristiche richieste per lo strato di base, il binder e il tappeto di usura sono riportate nelle seguenti tabelle.

Metodo volumetrico	Strato pavimentazione			
Condizioni di prova	Unità di misura	Base	Binder	Usura
Angolo di rotazione		1,25° ± 0,02		
Velocità di rotazione	Rotazioni/min	30		
Pressione verticale	kPa	600		
Diametro del provino	mm	150		
Risultati richiesti	-	-	-	-
Vuoti a 10 rotazioni	%	10-14	10-14	10-14

Vuoti a 100 rotazioni ¹	%	3-5	3-5	4-6
Vuoti a 180 rotazioni	%	> 2	> 2	> 2
Resistenza a trazione indiretta a 25 °C ²	N/mm ²	-	-	0,6-0,9
Coefficiente di trazione indiretta a 25 °C ²	N/mm ²	-	-	>50
Perdita di resistenza a trazione indiretta a 25 °C dopo 15 giorni di immersione in acqua	%	≤5	≤ 25	≤ 25
¹ La densità ottenuta con 100 rotazioni della pressa giratoria verrà indicata nel seguito con D_G . ² Su provini confezionati con 100 rotazioni della pressa giratoria. ³ Coefficiente di trazione indiretta: $cti = \pi/2 \cdot DRt/Dc$ dove D = dimensione in mm della sezione trasversale del provino Dc = deformazione a rottura Rt = resistenza a trazione indiretta.				

Metodo Marshall	Strato pavimentazione			
Condizioni di prova	Unità di misura	Base	Binder	Usura
Costipamento	75 colpi per faccia			
Risultati richiesti	-	-	-	-
Stabilità Marshall	kN	8	10	11
Rigidezza Marshall	kN/mm	> 2,5	3-4,5	3-4,5
Vuoti residui ¹	%	4-7	4-6	3-6
Perdita di stabilità Marshall dopo 15 giorni di immersione in acqua	%	≤25	≤25	≤25
Resistenza a trazione indiretta a 25 °C	N/mm ²	-	-	0,7-1
Coefficiente di trazione indiretta 25 °C	N/mm ²	-	-	> 70
¹ La densità Marshall viene indicata nel seguito con D_M .				

7. L'impresa è tenuta a presentare alla direzione dei lavori, con congruo anticipo rispetto all'inizio delle lavorazioni e per ciascun cantiere di produzione, la composizione delle miscele che intende adottare. Ciascuna composizione proposta deve essere corredata da una completa documentazione degli studi effettuati.

Una volta accettata da parte della direzione dei lavori la composizione della miscela proposta, l'impresa deve attenersi rigorosamente.

Nella curva granulometrica sono ammessi scostamenti delle singole percentuali dell'aggregato grosso di ± 5 per lo strato di base e di ± 3 per gli strati di binder e usura. Sono ammessi scostamenti dell'aggregato fine (passante al crivello UNI n. 5) contenuti in ± 2 ; scostamenti del passante al setaccio UNI 0,075 mm contenuti in $\pm 1,5$.

Per la percentuale di bitume è tollerato uno scostamento di $\pm 0,25$.

8. Il conglomerato deve essere confezionato mediante impianti fissi automatizzati, di caratteristiche idonee, mantenuti sempre perfettamente funzionanti in ogni loro parte.

L'impianto deve, comunque, garantire uniformità di produzione ed essere in grado di realizzare le miscele rispondenti a quelle indicate nello studio presentato ai fini dell'accettazione.

Ogni impianto deve assicurare il riscaldamento del bitume alla temperatura richiesta e a viscosità uniforme, fino al momento della miscelazione, oltre al perfetto dosaggio sia del bitume sia dell'additivo.

9. Prima della realizzazione dello strato di conglomerato bituminoso, è necessario preparare la superficie di stesa, allo scopo di garantire un'adeguata adesione all'interfaccia mediante l'applicazione, con dosaggi opportuni, di emulsioni bituminose aventi le caratteristiche progettuali. A seconda che lo strato di supporto sia in misto granulare oppure in conglomerato bituminoso, la lavorazione corrispondente prenderà il nome, rispettivamente, di *mano di ancoraggio* e *mano d'attacco*.

Per *mano di ancoraggio* si intende un'emulsione bituminosa a rottura lenta e bassa viscosità, applicata sopra uno strato in misto granulare prima della realizzazione di uno strato in conglomerato bituminoso. Scopo di tale lavorazione è quello di riempire i vuoti dello strato non legato, irrigidendone la parte superficiale, fornendo al contempo una migliore adesione per l'ancoraggio del successivo strato in conglomerato bituminoso. Il materiale da impiegare a tale fine è rappresentato da un'emulsione bituminosa cationica applicata con un dosaggio di bitume residuo pari ad almeno 1 kg/m², le cui caratteristiche sono riportate nella tabella seguente.

Indicatore di qualità	Normativa	Unità di misura	Cationica 55%
Polarità	cnr b.u. n. 99/1984	-	Positiva
Contenuto di acqua (%) peso	cnr b.u. n. 101/1984	%	45±2
Contenuto di bitume+flussante	cnr b.u. n. 100/1984	%	55±2
Flussante (%)	cnr b.u. n. 100/1984	%	1-6
Viscosità Engler a 20 °C	cnr b.u. n. 102/1984	°E2-6	
Sedimentazione a 5 g	cnr b.u. n. 124/1988	%	< 5
Residuo bituminoso	-	-	-
Penetrazione a 25 °C	cnr b.u. n. 24/1971	dmm	180-200
Punto di ramollimento	uni en 1427, cnr b.u. n. 35/73	°C	30±5

Per *mano d'attacco* si intende un'emulsione bituminosa a rottura media oppure rapida (in funzione delle condizioni di utilizzo), applicata sopra una superficie di conglomerato bituminoso prima della realizzazione di un nuovo strato, avente lo scopo di evitare possibili scorrimenti relativi, aumentando l'adesione all'interfaccia.

Le caratteristiche e il dosaggio del materiale da impiegare variano a seconda che l'applicazione riguardi la costruzione di una nuova sovrastruttura oppure un intervento di manutenzione.

Nel caso di nuove costruzioni, il materiale da impiegare è rappresentato da un'emulsione bituminosa cationica (al 60% oppure al 65% di legante), dosata in modo che il bitume residuo risulti pari a 0,30 kg/m², le cui caratteristiche sono riportate nella tabella che segue.

Indicatore di qualità	Normativa	Unità di misura	Cationica 60%	Cationica 65%
Polarità	cnr b.u. n. 99/1984	-	Positiva	Positiva
Contenuto di acqua (%) peso	cnr b.u. n. 101/1984	%	40±2	35±2
Contenuto di bitume+flussante	cnr b.u. n. 100/1984	%	60±2	65±2
Flussante (%)	cnr b.u. n. 100/1984	%	1-4	1-4
Viscosità Engler a 20 °C	cnr b.u. n. 102/1984	°E	5-10	15-20
Sedimentazione a 5 g	cnr b.u. n. 124/1988	%	< 8	< 8
Residuo bituminoso	-	-	-	-
Penetrazione a 25 °C	cnr b.u. n. 24/1971	dmm	< 100	< 100

Punto di rammolimento	uni en 1427, cnr b.u. n. 35/73	°C	> 40	> 40
-----------------------	--------------------------------	----	------	------

Qualora il nuovo strato venga realizzato sopra una pavimentazione esistente, deve utilizzarsi un'emulsione bituminosa modificata dosata in modo tale che il bitume residuo risulti pari a $0,35 \text{ kg/m}^2$, avente le caratteristiche riportate nella tabella seguente.

Prima della stesa della mano d'attacco, l'impresa dovrà rimuovere tutte le impurità presenti e provvedere alla sigillatura di eventuali zone porose e/o fessurate mediante l'impiego di una malta bituminosa sigillante.

Indicatore di qualità	Normativa	Unità di misura	Modificata 70%
Polarità	cnr b.u. n. 99/1984	-	positiva
Contenuto di acqua % peso	cnr b.u. n. 101/1984	%	30 ± 1
Contenuto di bitume+flussante	cnr b.u. n. 100/1984	%	70 ± 1
Flussante (%)	cnr b.u. n. 100/1984	%	0
Viscosità Engler a 20 °C	cnr b.u. n. 102/1984	°E	> 20
Sedimentazione a 5 g	cnr b.u. n. 124/1988	%	< 5
Residuo bituminoso	-	-	-
Penetrazione a 25 °C	cnr b.u. n. 24/1971	dmm	50-70
Punto di rammolimento	cnr b.u. n. 35/1973	°C	> 65

Nel caso di stesa di conglomerato bituminoso su pavimentazione precedentemente fresata, è ammesso l'utilizzo di emulsioni bituminose cationiche e modificate maggiormente diluite (fino a un massimo del 55% di bitume residuo), a condizione che gli indicatori di qualità (valutati sul bitume residuo) e le prestazioni richieste rispettino gli stessi valori riportati nella tabella precedente.

Ai fini dell'accettazione del legante per mani d'attacco, prima dell'inizio dei lavori, l'impresa è tenuta a predisporre la qualificazione del prodotto tramite certificazione attestante i requisiti indicati e a produrre copia dello studio prestazionale eseguito con il metodo astra (metodologia riportata in allegato B) rilasciato dal produttore.

10. Il controllo della qualità dei conglomerati bituminosi e della loro posa in opera deve essere effettuato mediante prove di laboratorio sui materiali costituenti, sulla miscela, sulle carote estratte dalla pavimentazione e con prove *in situ*.

Ogni prelievo deve essere costituito da due campioni, uno dei quali viene utilizzato per i controlli presso un laboratorio ufficiale di cui all'art. 59 del D.P.R. n. 380/2001. L'altro campione, invece, resta a disposizione per eventuali accertamenti e/o verifiche tecniche successive.

Sui materiali costituenti devono essere verificate le caratteristiche di accettabilità.

Sulla miscela deve essere determinata la percentuale di bitume, la granulometria degli aggregati e la quantità di attivante d'adesione; devono, inoltre, essere controllate le caratteristiche di idoneità mediante la pressa giratoria.

I provini confezionati mediante la pressa giratoria devono essere sottoposti a prova di rottura diametrale a 25 °C (brasiliana).

In mancanza della pressa giratoria, devono essere effettuate prove Marshall:

- peso di volume (dm);
- stabilità e rigidità (cnr b.u. n. 40/1973);
- percentuale dei vuoti residui (cnr b.u. n. 39/1973);
- resistenza alla trazione indiretta (prova brasiliana, cnr b.u. n. 134/1991).

Dopo la stesa, la direzione dei lavori preleverà alcune carote per il controllo delle caratteristiche del

calcestruzzo e la verifica degli spessori.

Sulle carote devono essere determinati il peso di volume, la percentuale dei vuoti residui e lo spessore, facendo la media delle misure (quattro per ogni carota) e scartando i valori con spessore in eccesso di oltre il 5% rispetto a quello di progetto.

Per il tappeto di usura dovrà, inoltre, essere misurata l'aderenza (resistenza di attrito radente) con lo skid tester, secondo la norma cnr b.u. n. 105/1985.

Art. 11.7 - Geotessili

1. I prodotti da utilizzarsi per costituire strati di separazione, contenimento, filtranti, drenaggio in opere di terra (rilevati, scarpate, strade, giardini, ecc.).

Il geotessile dovrà essere imputrescibile, resistente ai raggi ultravioletti, ai solventi, alle reazioni chimiche che si instaurano nel terreno, all'azione dei microrganismi ed essere antinquinante.

Dovrà essere fornito in opera in rotoli di larghezza la più ampia possibile in relazione al modo d'impiego. Il piano di stesa del geotessile dovrà essere perfettamente regolare.

Dovrà essere curata la giunzione dei teli mediante sovrapposizione di almeno 30 cm nei due sensi longitudinale e trasversale. I teli non dovranno essere in alcun modo esposti al diretto passaggio dei mezzi di cantiere prima della loro totale copertura con materiale da rilevato per uno spessore di almeno 30 cm.

2. Prima della posa del geotessile, sarà cura dell'Appaltatore preparare il terreno naturale pulendolo da oggetti appuntiti o sporgenti quali ad esempio ceppaie, rami, rocce o altri materiali in grado di produrre lacerazioni. Il terreno non dovrà presentare dislivelli o solchi profondi più di 15 cm. Eventuali lacerazioni accidentali saranno coperte da un telo di geotessile intatto, dello stesso tipo e di dimensioni pari a 4 volte più grandi della lacerazione stessa. Una volta preparato il piano con adeguata rullatura, si procederà alla stesa dei teli di geotessile in direzione ortogonale al senso di marcia dei veicoli ad opera finita. I teli dovranno essere ben stesi senza presentare pieghe od ondulazioni.

3. I singoli teli dovranno essere sovrapposti per almeno 30 cm, o per lunghezze maggiori a seconda di quanto previsto dalle schede tecniche fornite dal produttore, e fissati al terreno, lungo le sovrapposizioni, con graffe metalliche in numero di almeno 4 ogni 25 mq di sovrapposizione. Particolare cura, nelle fasi operative, dovrà essere posta nella realizzazione dei risvolti, prevedendo un'adeguata lunghezza del telo da posare. I lembi di geotessile da risvoltare dovranno risultare ben stesi e i teli paralleli tra loro. Il taglio dei singoli pannelli di geotessile da rullo dovrà avvenire senza danneggiare il materiale avvolto o comunque sottostante. Il materiale accidentalmente danneggiato dovrà essere allontanato. I teli non dovranno essere in alcun modo esposti al diretto passaggio dei mezzi di cantiere prima della loro totale copertura con materiale da rilevato per uno spessore di almeno 30 cm.

Art. 11.8 - Pali per illuminazione

1. I pali per illuminazione pubblica devono essere conformi alla serie delle norme UNI EN 40.
E' previsto l'impiego di pali d'acciaio di qualità di classe S235 o superiore, secondo norma UNI EN 10025, a sezione circolare e forma conica (forma A2 - norma UNI-EN 40/2).

Art. 11.9 - Vernice per segnaletica orizzontale

1. i materiali da utilizzare per la segnaletica orizzontale si classificano nel seguente modo:

- A) pitture a freddo premiscelate con microsfere di vetro;
- B) pitture termoplastiche da applicarsi a spruzzo o per colaggio, premiscelate con microsfere di vetro;
- C) pitture ecologiche.

Per le classi sopracitate occorre tener conto, ove richiesto dell' applicazione di microsfere di vetro post-spruzzate al fine di ottenere, dai prodotti vernicianti posti in opera, un maggiore grado di retroriflessione ed una visibilità notturna immediata.

Pitture a freddo premiscelate con microsfere di vetro

1. La pittura deve essere costituita da una miscela di resine e plastificanti, da pigmenti e da materiali riempitivi e da microsfere di vetro, il tutto disperso in diluenti e solventi idonei.

COLORI DELLE PITTURE

- BIANCO: R.A.L. 9016
- GIALLO: R.A.L. 1007

La determinazione del colore è eseguita in laboratorio dopo l' essiccamento della stessa per 24 ore: la pittura non deve contenere alcun elemento colorante organico e non deve scolorire al sole.

2. CARATTERISTICHE CHIMICO-FISICHE

- massa volumica (T = 20° C) 1,6 - 1,9 g/cm³
- residuo non volatile 75 - 85 / 100 g
- quantità pigmenti (riferita a 100 g di prodotto esente da microsfere) 35 g/100 g
- quantità di TiO₂ (riferito alla quantità di pigmenti) 30 %
- quantità di microsfere premix 40%
- quantità di microsfere postspruzzate 200 g / mq

METODI PER LE PROVE:

- F.T.M.S. 141a - 4184
- ASTM D - 2832
- F.T.M.S. 141a - 4021
- ASTM D - 1394

3. TEMPO DI ESSICCAZIONE

La pittura applicata sulla superficie stradale, alla temperatura dell' aria compresa tra 10°C e 40°C con umidità relativa non superiore a 70 %, deve asciugarsi entro 15 minuti dall' applicazione.

Trascorso tale periodo di tempo, la pittura, non deve sporcare o scolorire sotto l'azione delle ruote gommate degli autoveicoli in transito.

4. DOSAGGIO

Le quantità minime di pittura da applicare sono le seguenti:

- interventi di nuovo impianto 1.200 g/mq
- interventi di ripasso 1.000 g/mq

Pitture termoplastiche da applicarsi a spruzzo o per estrusione del premiscelato con microsfere di vetro

1. Il materiale termoplastico deve essere costituito da una miscela di resine idrocarburiche sintetiche

plastificate

con olio minerale, da pigmenti ed aggregati, da microsfere di vetro, da applicare a spruzzo o per estrusione a caldo.

2. COLORI DEI MATERIALI

I colori di fornitura delle pitture devono rispondere alle seguenti tinte della scala R.A.L. (registro colori 840 - HR):

- BIANCO: R.A.L. 9016

- GIALLO: R.A.L. 1007

La determinazione del colore è eseguita in laboratorio dopo l'essiccamento della stessa per 24 ore. La pittura

non deve contenere alcun elemento colorante organico e non deve scolorire al sole.

3. CARATTERISTICHE CHIMICO FISICHE

1 - Massa volumetrica ($T = 20\text{ }^{\circ}\text{C}$) 1,8 - 2,1 g/cm³

2 - Quantità dei pigmenti (riferiti solo al biossido di titanio TiO₂) 6 % in peso

3 - Quantità di pigmenti olii 20
% in peso

4 - Quantità di leganti (resina - olii) 20 % in peso

5 - Quantità di microsfere premix 20 % in peso

6 - Quantità di microsfere postspruzzate 200 g/mq

METODI PER LE PROVE

- F.T.M.S: 141a - 4184

- ASTM D - 1394

- BS 3262: Part 1 : 1987

4. CARATTERISTICHE FISICHE

1 - Punto di rammollimento $\Rightarrow 80\text{ }^{\circ}\text{C}$

2 - Punto di infiammabilità $\Rightarrow 230\text{ }^{\circ}\text{C}$

3 - Resistenza alle escursioni tecniche $25\text{ }^{\circ}\text{C}/+ 80\text{ }^{\circ}\text{C}$

4 - Grado di resistenza allo SKID TESTER 65 GN

METODI PER LE PROVE

- BS 4692

- ROAD RESEARCH note n° 27 (BS 3262: 1976) append. G

5. TEMPO DI ESSICCAZIONE

La pittura applicata sulla superficie stradale, alla temperatura dell'aria compresa tra $- 10\text{ }^{\circ}\text{C}$ e $+ 40\text{ }^{\circ}\text{C}$ ed umidità relativa non superiore al 70 %, deve solidificarsi entro trenta secondi per lo spruzza-to ed entro 180/240 secondi per l'estruso, dalla applicazione.

Trascorso tale periodo di tempo la pittura non deve sporcare o scolorire sotto l'azione delle ruote gommate degli autoveicoli in transito.

Il tempo di essiccamento viene controllato in laboratorio secondo la norma A. S.T. M. D 711 - 55.

6. CONDIZIONI APPLICATIVE

In presenza di superfici umide o con umidità relativa superiore al 70%, a discrezione della D.L. l'applicazione della segnaletica deve essere preceduta da una fase di asciugatura della pavimentazione (termoriscaldamento) al fine di garantire una perfetta adesione del prodotto.

7. DOSAGGIO

Le quantità minime di pittura da applicare sono le seguenti:

- | | |
|--------------------------------|-----------|
| - Interventi di nuovo impianto | 2400 g/mq |
| - Interventi di ripasso | 1800 g/mq |

Vernice ecologica spartitraffico

1. Tale vernice deve essere esente da solventi diluibili in acqua.

La pigmentazione è esente da piombo e cromo e non è sottoposta a classificazione tossicologica.

L'aspetto deve essere omogeneo, esente da grumi e pellicole,

La vernice bianca dovrà contenere quale pigmento il biossido di titanio.

La vernice gialla dovrà contenere quale pigmento giallo organico.

Il peso specifico della vernice bianca deve essere compreso fra 1,4 - 1,5 g/cm³ a + 23 °C.

Il peso specifico della vernice gialla deve essere compreso fra 1,45 - 1,55 g/cm³ a + 23 °C.

Il residuo a secco dovrà essere compreso fra il 70% e 80%.

La presenza di eventuali solventi dovrà essere inferiore al 3%.

Il tempo di essiccazione deve essere inferiore a 40 minuti primi, in condizioni di umidità e temperatura ottimali.

La vernice deve avere una elevata resistenza all'abrasione, un ottimo potere coprente e una buona resistenza ai carburanti e ai lubrificanti.

Microsfere di vetro

1. Le microsfere incorporate nelle vernici devono presentare le seguenti caratteristiche:

- Le microsfere devono essere in vetro chiaro e trasparente, nel senso che esse non dovranno impartire alcun colore indesiderato sia di giorno che di notte;
- almeno il 90% in peso delle microsfere deve essere privo di difetti di rotondità, di rigonfiamenti e di scarsa rifrangenza;
- gli elementi non trasparenti sono tollerati entro il limite dell'1% sul peso totale delle microsfere;
- l'indice di rifrazione delle microsfere non deve essere inferiore a 1,5 usando, per la determinazione, il metodo di immersione in liquido alla temperatura di +25 °C con sorgente luminosa al tung-steno.

2. la granulometria delle microsfere di vetro determinata con setacci della serie A.S.T.M. deve essere la seguente:

- microsfere passanti attraverso il setaccio n° 70 : 100%;
- microsfere passanti attraverso il setaccio n° 80 : 85/100%;
- microsfere passanti attraverso il setaccio n° 140 : 15/55%;
- microsfere passanti attraverso il setaccio n° 230 : 10%;

La prova si effettua con un campione di 100 g. di microsfere eseguendo la setacciatura a macchina per la durata di 15 min. nell'ordine sopraindicato.

Art. 11.10 - Segnaletica verticale

1. I segnali e le pellicole devono essere conformi, al D.L. 30 aprile 1992 n° 285 "Nuovo Codice della Strada" e al D.P.R. 16 dicembre 1992 n° 495 "Regolamento di esecuzione e di attuazione del Nuovo Codice della Strada" e al D.M. 23 giugno 1990 oltre ad ogni altra normativa vigente, non in contrasto con quanto sopra.

Parti metalliche - supporto segnali

1. I segnali saranno costruiti in ogni loro parte in lamiera di ferro di prima scelta dello spessore non inferiore a 10/10 di mm o in lamiera di alluminio semicrudo puro al 99%, dallo spessore non inferiore a 25/10 di mm come specificato. Ogni segnale dovrà essere rinforzato in ogni suo perimetro con una bordatura di irrigidimento realizzata a scatola. Tutti i segnali e i pannelli devono portare sul retro gli attacchi speciali per l'ancoraggio ai sostegni.
2. Qualora le dimensioni dei segnali superino la superficie di mq 1,25, i cartelli dovranno essere ulteriormente rinforzati con traverse di irrigidimento saldate secondo le mediane o le diagonali.
Le frecce di direzione dovranno essere rinforzate mediante l'applicazione sul retro, per tutta la lunghezza dei cartelli, da due traverse di irrigidimento completamente scanalate adatte allo scorrimento longitudinale delle controstaffe di attacco ai sostegni.
Qualora infine i segnali siano costituiti da due o più pannelli contigui, questi devono essere perfettamente accostati mediante angolari in metallo resistente alla corrosione, opportunamente forati e muniti di un sufficiente numero di bulloncini in acciaio inox.
3. Sui cartelli segnaletici in generale è espressamente vietato l'accostamento o l'affiancamento di qualsiasi forma pubblicitaria così come previsto dal D.P.R. 16 dicem-bre 1992 n. 495 art. 77.
4. La lamiera di ferro dovrà essere prima decappata e quindi fosfatizzata mediante procedimento di bonderizzazione per ottenere sulle superfici dalla lamiera uno strato di cristalli salini protettivi ed ancorati per la successiva verniciatura.
La lamiera di alluminio dovrà essere resa scabra mediante carteggiatura meccanica, sgrassata a fondo e quindi sottoposta a procedimento di passivazione effettuato mediante polifosfatazione organica o ad analogo procedimento di pari affidabilità su tutte le superfici.
Il materiale grezzo dopo aver subito i suddetti processi di preparazione ed un trattamento antiossidante con applicazione di vernici tipo wash primer, dovrà essere verniciato a fuoco con opportuni prodotti, secondo il tipo di metallo e la cottura a forno dovrà raggiungere una temperatura di 140°C.
Il retro e la scatolatura dei cartelli verrà ulteriormente finito in colore neutro opaco con speciale smalto sintetico.
5. Ad evitare forature, tutti i segnali dovranno essere muniti di attacco standard (adatto a sostegni in ferro tubolare diametro 48 e diametro 60 oppure adatto a profilato a U da centimetri 8/10) composto da staffe a corsoio della lunghezza utile di cm 12 saldate al segnale da controstaffe in acciaio zincato o in luogo d'alluminio per i cartelli che hanno supporto in lamiera di alluminio dello spessore di mm. 3 con due fori, nonchè da bulloni pure zincati (e relativi dadi) interamente filettati da cm 7,5, o in alternativa, adatti per i sostegni del ferro profilato a U.
Per cartelli che hanno supporto della pellicola in alluminio, i bulloni devono essere in acciaio inox.
6. A scelta della Direzione dei Lavori potranno essere impiegati per i segnali di indicazione elementi profilati in estruso di alluminio modulati e connettabili, senza forature, con speciali morsetti per formare superfici di qualsiasi dimensione ed aventi un peso minimo di kg. 12 per mq.
7. Sul retro di tutti i segnali e pannelli forniti dovrà essere indicato il nome del fabbricante, nonchè l'anno di fabbricazione e l'Ente proprietario della strada.
La punzonatura di cui ad un limitato tipo di cartelli, sopradescritta, ha lo scopo esplicito di ridurre il fenomeno di furti dei cartelli.

Rifinitura e composizione della faccia anteriore dei segnali

1. La pellicola retroriflettente da applicare sulla faccia a vista a vista dei supporti metallici, preparati e verniciati come descritto deve avere le caratteristiche indicate per le pellicole di classe 1 (normale risposta luminosa) oppure classe 2 (alta risposta luminosa) secondo il tipo di segnale richiesto. Le caratteristiche delle pellicole sono indicate ai paragrafi successivi.

2. Sui triangoli e i dischi della segnaletica di pericolo, divieto e obbligo, la pellicola retroriflettente dovrà costituire un rivestimento senza soluzione di continuità di tutta la faccia utile del cartello. Il nome convenzionale: "a pezzo unico" definisce con questa denominazione un pezzo intero di pellicola, sagomata secondo la forma del segnale, stampato mediante metodo serigrafico con speciali paste trasparenti per le parti colorate e nere opache per i simboli.

La stampa deve essere effettuata con i prodotti ed i metodi prescritti dal fabbricante delle pellicole catarifrangenti e dovrà mantenere inalterate le proprie caratteristiche per un periodo di tempo pari a quello garantito per la durata della pellicola catarifrangente.

Potranno essere accettati simboli con pellicola plastica opaca di colore nero purchè questa abbia le stesse caratteristiche di durata garantite dalle pellicole retroriflettenti sulla quale viene applicata.

3. Per quanto riguarda la segnaletica di indicazione (frece, preavvisi di bivio, ecc.) essa dovrà essere interamente riflettorizzata, sia per quanto concerne il fondo del cartello che i bordi, i simboli e le iscrizioni, in modo che tutti i segnali appaiano di notte secondo lo schema di colori con il quale appaiano di giorno, in ottemperanza dell'art. 79 del Regolamento d'Esecuzione e di attuazione del Nuovo Codice della Strada e successive modifiche ed integrazioni.
4. I segnali figure n°: 36 - 37 - 40 - 48 - 52 - 405 - 406 - 407 - 409/b - 466 - 467 - 468, e segnali di direzione ai sensi dell'art. 79 comma 12, 16 dicembre 1992 n. 495 dovranno di norma essere realizzati interamente in pellicola retroriflettente ed elevata efficienza (classe 2) avente le caratteristiche specificate al successivo punto 4), richiesta della Direzione Lavori; varranno in ogni caso le modalità di esecuzione già sopra descritte relative ai segnali a pezzo unico e a quelli di indicazione.

5. Le pellicole retroriflettenti dovranno essere lavorate ed applicate su supporti metallici mediante le apparecchiature previste dall' art. 194 comma 1, del D.P.R. 16.12.92 n° 495. L' applicazione dovrà comunque essere eseguita a perfetta regola d'arte secondo le prescrizioni della ditta produttrice delle pellicole.

Tutti i colori da impiegare sui segnali stradali, realizzati sia con pellicola retroriflettente stampata che colorata all'origine, dovranno avere coordinate colorimetriche comprese entro quelle fissate dalla Tabella 1 che segue, mentre la riflettanza percentuale dovrà essere al di sopra di quella minima prevista nella suddetta Tabella.

Le coordinate colorimetriche dovranno essere comprese nelle zone specifiche di ciascun colore stabilite dalla Tabella I per tutto il periodo di vita utile garantita per ciascun tipo di materiale retroriflettente.

Entro il periodo di vita utile garantita per ciascun tipo di materiale retroriflettente non si dovranno avere sulla faccia utile rotture, distacchi od altri inconvenienti della pellicola che possano pregiudicare la funzione del segnale.

Le pellicole retroriflettenti, quelle con durata di 7 anni, si dovranno riconoscere a vista mediante un contrassegno integrato con la struttura interna della pellicola, inasportabile, non contraffabile e visibile per tutto il periodo di durata, contenere il marchio o il logotipo del fabbricante e la dicitura "7 anni", condizioni che dovranno essere espressamente dichiarate sui certificati di conformità rilasciati da Istituti autorizzati.

Non potranno pertanto essere utilizzate sui segnali stradali pellicole retroriflettenti a normalissima luminosità sprovviste del marchio anzidetto.

Tab. I - Coordinate colorimetriche valide per le pellicole di Classe 1 a Classe 2

COLORE		Coordinate dei 4 punti che delimitano le zone consentite nel diagramma colorimetrico C.I.E. 1931 (illuminante normalizzato D65, geometria 45/0)				Fattore di luminanza minimo	
		1	2	3	4	CLASSE 1	CLASSE 2
BIANCO	X	0,350	0,300	0,285	0,335	0,35	0,27
	Y	0,360	0,310	0,325	0,375		
GIALLO	X	0,545	0,487	0,427	0,465	0,27	0,16
	Y	0,454	0,423	0,483	0,534		
ROSSO	X	10,690	0,595	0,569	0,655	0,05	0,03
	Y	0,310	0,315	0,341	0,345		
VERDE	X	0,007	0,248	0,177	0,026	0,04	0,03
	Y	0,703	0,409	0,362	0,399		
BLU	X	0,078	0,150	0,210	0,317	0,01	0,01
	Y	0,171	0,220	0,160	0,038		
ARANCIO	X	0,610	0,535	0,506	0,570	0,15	0,14
	Y	0,390	0,375	0,404	0,429		
MARRONE	X	0,430	0,430	0,494	0,540	0,04	0,03
	Y	0,340	0,390	0,420	0,370		

Pellicole Retroriflettenti a normale intensità luminosa

1. Le pellicole retroriflettenti a normale luminosità consistono in elementi sferici di vetro incorporati in un film di materiale plastico flessibile, trasparente ed a superficie esterna perfettamente liscia.

Le pellicole retroriflettenti devono essere munite di adesivo secco da attivare con il calore; l'impiego di pellicole autoadesive dovrà essere espressamente autorizzato dalla Direzione Lavori.

Si ricorda che il coefficiente areico di intensità luminosa deve rispondere ai valori minimi prescritti nella tab. 2 e deve mantenere almeno il 50% dei suddetti valori per il periodo minimo di 7 anni di normale esposizione all'esterno in condizioni medio ambientali.

Tab. II Pellicole di Classe 1 a normale risposta luminosa

Angoli		VALORI MINIMI DEL COEFFICIENTE AREICO DI INTENSITA' LUMINOSA (cd.lux -1 . m -2)						
Div.	III	BIANCO	GIALLO	ROSSO	VERDE	BLU	ARANCIO	MARRONE
20°	5°	50	35	10	7	2	20	0,6
	30°	24	16	4	3	1	4,5	0,2
	40°	9	6	1,8	1,2	0,4	2,2	-
2°	5°	5	3	0,8	0,6	0,2	1,2	0,02
	30°	2,5	1,5	0,4	0,3	0,1	0,6	0,02
	40°	1,5	1,0	0,3	0,2	0,06	0,4	

La pellicola deve comunque rispettare quanto previsto dal D.M. 23 giugno 1990.

Pellicole Retroriflettenti ad alta intensità luminosa

1. Le pellicole retroriflettenti ad alta intensità luminosa devono essere costituite da un film in materiale plastico acrilico, trasparente, tenace, resistente agli agenti atmosferici a superficie esterna perfettamente liscia.

Le proprietà di retroriflettanza devono derivare da un sistema ottico sottostante al film acrilico e costituito da uno strato uniforme di microsfere di vetro perfettamente rotonde e ad elevatissimo indice di rifrazione, incapsulate per mezzo di una opportuna resina sintetica.

Le pellicole devono essere fornite posteriormente di adesivo secco da attivare con il calore, steso uniformemente e protetto da un foglio sottile di polietilene, facilmente asportabile con le sole dita al momento dell'applicazione; l'impiego di pellicole autoadesive dovrà essere espressamente autorizzato dalla Direzione Lavori.

Si ricorda che il coefficiente areico di intensità luminosa deve rispondere ai valori minimi prescritti nella tab. 3 e deve mantenere almeno l' 80% dei suddetti valori per periodo minimo di 10 anni di normale esposizione all'esterno in condizioni medio ambientali.

Tab. III - Pellicole di Classe 2 ad alta risposat luminosa

Angoli		VALORI MINIMI DEL COEFFICIENTE AREICO DI INTENSITA' LUMINOSA (cd.lux -1 . m -2)						
Div.	III	BIANCO	GIALLO	ROSSO	VERDE	BLU	ARANCIO	MARRONE
20'	5°	180	122	25	21	14	65	8,5
	30°	100	67	14	11	7	40	5
	40°	95	64	13	11	7	20	
2°	5°	5	3	0,8	0,6	0,2	1,5	0,2
	30°	2,5	1,5	0,4	0,3	0,1	0,9	0,1
	40°	1,5	1,0	0,3	0,2	0,06	0,8	

La pellicola deve comunque rispettare quanto previsto dal D.M. 23 giugno 1990.

Caratteristiche e qualità dei sostegni

1. I sostegni dei segnali dovranno essere dimensionati per resistere ad una velocità del vento di km/h. pari ad una pressione dinamica di 140 kg/mq. (Circ. 18591/1978 del Servizio Tecnico Centrale del Ministero dei LL.PP. relativa al D.M. del 3.10.1978).

Le fondazioni in conglomerato cementizio, con dose minima di q.li 3 di cemento R 325 per mc di miscela inerte granulometricamente corretta, dovranno essere gettate in opera e dimensionate per gli sforzi derivanti dalla spinta sopra indicata.

La qualità del calcestruzzo non deve essere inferiore a R' CK = 250 kg/cmq pari a 25 New-ton/mm2. L'Impresa rimarrà pertanto unica e sola responsabile in qualsiasi momento della stabilità dei segnali sia su pali che su portali, sollevando da tale responsabilità sia l'Amministrazione che i suoi funzionari da danni che potessero derivare a cose o a persone.

2. SOSTEGNI A PALO

I sostegni per i segnali verticali (esclusi i portali), saranno in acciaio tubolare del diam. 48, 60 e 90 mm., aventi rispettivamente spessore mm. 3 e 3,2 e previo decappaggio del grezzo dovranno essere zincati a caldo (norme UNI e ASTM 123) e non verniciati.

I sostegni aventi sezione circolari devono avere un dispositivo inamovibile antirotazione del segnale rispetto al sostegno e del sostegno rispetto al terreno (art. 82 D.P.R. 16 dicembre 1992 n. 495).

I pali di sostegno e controvento saranno chiusi alla sommità con tappo in plastica ed avranno un foro alla base per il fissaggio del tondino di ancoraggio.

I sostegni saranno completi di tutte le staffe in acciaio zincato a caldo e bulloneria zincata per il fissaggio dei segnali.

I sostegni (mensole) per i segnali da fissare a parete saranno costituiti da barre in acciaio zincato con sezione ad "U" fornite in spezzoni da ml. 4,00.

I sostegni per i segnali di indicazione in elementi estrusi di alluminio potranno essere richiesti dalla Direzione Lavori anche in acciaio zincato a caldo (secondo le norme ASTM 123) con profilo ad "IPE" dimensionati per resistere ad una spinta di kg 140 per mq ed atti al fissaggio degli elementi modulari con

speciali denti in lega di alluminio UNI-3569-TA/16 dell'altezza di mm. 40.

3. SOSTEGNI A PORTALE PER SEGNALI QUALSIASI

I sostegni a portale del tipo a “bandiera” a “farfalle” o a “cavalletto”, saranno costruiti in tubolari di acciaio FE 360 a sezione quadra o rettangolare interamente zincati a caldo (norme UNI e ASTM 123) non verniciati.

L'altezza del ritto sarà tale da consentire l'installazione di targhe ad un'altezza minima di 5,50 mt. dal bordo inferiore al piano viabile.

La traversa preferibilmente per i tre tipi di portale, sarà monotrave con montanti leggeri per il fis-saggio delle targhe.

I portali saranno ancorati al terreno mediante un dado di fondazione in calcestruzzo idoneamente dimensionato ed eventualmente sottofondato secondo le caratteristiche del terreno, più piastra di base e tirafondi.

I calcoli di stabilità dei portali sia per la struttura che per le fondazioni sono a cura e spese dell'Im-presa, che rimane unica e sola responsabile, e dovranno essere redatti secondo le norme vigenti per garantire la completa stabilità della struttura in presenza di una pressione dinamica di 140 kg/mq velocità del vento pari a 150 km/h.

Art. 12 - Barriere di sicurezza stradali

Art. 12.1 - Generalità

1. Le barriere di sicurezza in acciaio verranno installate lungo tratti saltuari dei cigli della piattaforma stradale. I parapetti metallici verranno installati in corrispondenza dei bordi dei manufatti.

La D.L. potrà ordinare tutti gli accorgimenti esecutivi per assicurare un'adeguata collocazione dei sostegni in terreni di scarsa consistenza prevedendone anche l'infittimento locale.

In casi speciali, con l'approvazione della D.L. i sostegni potranno essere ancorati al terreno per mezzo di un basamento in calcestruzzo. Le caratteristiche dimensionali e la resistenza dei calce-struzzi saranno determinate dall'Appaltatore e sottoposte all'approvazione della D.L.

Le strutture da collocare nell'aiuola spartitraffico saranno costituite da una o più file di barriere ancorate ai sostegni.

Restano ferme per tali barriere tutte le caratteristiche fissate per le barriere laterali, con l'avvertenza di adottare particolare cura per i pezzi terminali di chiusura e di collegamento delle due fasce.

Ad interasse non superiore a quello corrispondente a tre fasce dovrà essere eseguita l'installazione di dispositivi rifrangenti del tipo omologato, aventi area non inferiore a cmq 50, di-sposti in modo che le loro superfici risultino pressochè normali all'asse stradale.

Le barriere da collocarsi lungo la sede stradale dovranno possedere le caratteristiche prestazionali di cui al D.M. LL.PP. del 11.06.1999, in aggiornamento al D.M. n. 223 del 18.02.1992, D.M. LL.PP. del 03.06.1998, nonché alla Circolare Ministero LL.PP. n.233/87, alla Circolare ANAS – Direzione Centrale Tecnica – 52/92 ed alla Circolare Ministero LL.PP. n. 2595/95.

2. CARATTERISTICHE DI RESISTENZA AGLI URTI

Le barriere, nel caso di nuovo impianto, o comunque significativi interventi, dovranno avere caratteristiche di resistenza almeno pari a quelle richieste dal D.M. LL.PP. 11.06.1999, D.M. LL.PP. del 03.06.1998 tabella A) per il tipo di strada, di traffico, ubicazione della barriera stessa.

Le caratteristiche predette saranno verificate dalla D.L. sulla base dei “Certificati di omologazione” esibiti dall'Appaltatore ed ottenuti in base ai disposti del D.M. del 11.06.1999, del D.M. del 03.06.1998, ovvero, nel caso di non avvenuta omologazione e/o nelle more del rilascio di essa l'appaltatore dovrà fornire alla D.L. un'idonea documentazione dalla quale risulti che ognuna delle strutture da impiegare nel lavoro ha

superato con esito positivo le prove dal vero (crash test) effettuate presso i campi prove autorizzati come da Circolare del Ministero LL.PP. del 06.04.2000.

La predetta documentazione dovrà essere consegnata alla D.L. all'atto della consegna dei lavori.

3. MATERIALI

I materiali da impiegare nei lavori dovranno corrispondere ai requisiti di seguito prefissati.

- Nel presente progetto sono previste sia barriere in acciaio CorTen, sia barriere in acciaio Zincato.
- Le barriere devono essere dotate di marcatura CE rilasciata dal produttore.
- Al termine dell'installazione dovrà essere fornito tutto quanto necessario per il rilascio del certificato di corretto montaggio ed installazione dei dispositivi di sicurezza stradali.
- materiali metallici in genere: saranno esenti da scorie, soffiature e da qualsiasi altro difetto; gli acciai per c.a., c.a.p. e carpenteria metallica dovranno soddisfare ai requisiti stabiliti dalle Norme Tecniche emanate con D.M. 14.02.1992 in applicazione dell'art.21 della legge 05.11.1971 n. 1086; tutti gli elementi metallici costituenti la barriera devono essere in acciaio di qualità non inferiore a S235JR secondo EN 10025, la bulloneria secondo la norma UNI 3740, il tutto zincato a caldo nel rispetto della norma UNI EN ISO 1461. Nel caso di forniture di barriere di sicurezza corredate da certificazioni di prove dal vero, la classe della bulloneria e le caratteristiche dimensionali di tutti i singoli componenti saranno quelle indicate nei disegni allegati ai certificati medesimi.
- barriere metalliche: avranno i seguenti requisiti:

ACCIAIO IMPIEGATO

Le qualità da utilizzare dovranno essere conformi a quelle previste dai certificati di omologazione o dai rapporti di prove di urto al vero, sia per quanto riguarda le caratteristiche meccaniche sia per quelle chimiche. L'acciaio dovrà inoltre essere zincabile.

TOLLERANZE DI SPESSORE

Le tolleranze di spessore ammesse sono quelle della norma EN 10051/91.

COLLAUDI E DOCUMENTI TECNICI

La qualità delle materie prime deve essere certificata dai relativi produttori o da Enti o laboratori Ufficiali di cui all'art. 20 – L.1086/71 o autorizzati con Decreto del Ministero dei Lavori pubblici. Tutte le barriere dovranno essere identificabili con il nome del produttore. Se omologate, dovranno riportare la classe di appartenenza e la sigla di omologazione, nel tipo e numero progressivo.

Art. 12.2 - Barriera di sicurezza a doppia onda

1. La barriera è costituita da una serie di sostegni in profilato metallico, da una o più fasce orizzontali metalliche sagomate a doppia onda, con l'interposizione di opportuni elementi distanziatori o travi di ripartizione.

Le fasce sono costituite da nastri metallici di lunghezza compresa tra 3.00 e 4.50 m muniti all'estremità, di una serie di 9 fori per assicurare l'unione al nastro successivo e al sostegno, aventi spessore minimo di 3.0 mm, altezza effettiva 300 mm sviluppo non inferiore a 475 mm e modulo di resistenza non inferiore a 25 cm³. Le giunzioni, che dovranno avere il loro asse in corrispondenza dei sostegni, devono essere ottenute con sovrapposizione di due nastri per 32 cm, eseguita in modo che nel senso di marcia dei veicoli, la fascia che precede sia sovrapposta a quella che segue.

I montanti metallici dovranno avere caratteristiche dimensionali e forme indicate nelle relative certificazioni. I sostegni verticali potranno essere collegati, nella parte inferiore, da uno o più correnti ferma ruota realizzati in profilo presso piegato di idonee sezioni e di conveniente spessore secondo i vari modelli di barriere certificate.

I distanziatori saranno interposti tra le fasce ed i montanti prevedendone il collegamento tramite bulloneria. Tali sistemi di unione delle fasce ai sostegni debbono consentire la ripresa dell'allineamento sia durante la posa in opera sia in caso di cedimenti del terreno, consentendo limitati movimenti verticali ed orizzontali. Ogni tratto sarà completato con i relativi terminali, opportunamente sagomati, in materiale del tutto

analogo a quello usato per le fasce.

Art. 12.3 - Barriera di sicurezza a tripla onda

1. La barriera metallica stradale di sicurezza a tre nervature, a dissipazione controllata di energia, è costituita da una o più fasce orizzontali metalliche sagomate a tripla onda fissate ad una serie di sostegni in profilati metallici.

Le fasce metalliche hanno un profilo a tre nervature con sviluppo di 749 mm e altezza di 508 mm, larghezza di 82.5 mm e spessore 2.5 mm oppure 3.00 mm. Sono forate ad interasse di 1500 mm e 2250 o 1333 mm e 2000 mm. Devono essere fissate ai sostegni in modo che il loro bordo superiore si trovi all'altezza indicata nei certificati di prova al vero (crash test). Sono previsti elementi strutturali diversi come travi superiori cave, diagonali interne nel rispetto delle configurazioni e caratteristiche indicate nei documenti e disegni di cui ai certificati di prova (crash test). In particolare le diagonali devono rimanere completamente interne alla sagoma di ingombro trasversale tra fascia e fascia nel caso di barriere spartitraffico e tra fascia e tenditore posteriore nel caso di barriere sin-gole.

Le giunzioni fra le fasce hanno una sovrapposizione di 320 mm in modo che, nel senso di marcia dei veicoli, la fascia che precede sia sovrapposta a quella che segue; la congiunzione tra fasce è realizzata mediante 12 bulloni, più due bulloni di unione tra fascia e distanziatore.

I montanti metallici hanno caratteristiche dimensionali e forme come indicato nelle relative certificazioni.

Tra la fascia metallica ed i montanti sono interposti elementi distanziatori, dissipatori di energia ed elementi di sganciamento. I sostegni sono collegati posteriormente da un tenditore: i sistemi di unione delle fasce ai sostegni debbono consentire la ripresa dell'allineamento sia durante la posa in opera sia in caso di cedimenti del terreno, consentendo limitati movimenti di regolazione verticale ed orizzontale.

Il distanziatore si unisce all'elemento di sganciamento ed al sostegno verticale tramite due bulloni.

I sistemi di unione (bulloni e copriasola) hanno la funzione di impedire che, per effetto di allargamento dei fori possa verificarsi lo sfilamento delle fasce, saranno costituiti da bulloneria a testa tonda e piastrina copriasola antisfilamento.

I sostegni verticali sono collegati nella parte inferiore, da uno o più correnti ferma ruota realizzati in profilo presso piegato di idonee sezioni e di conveniente spessore.

Art. 12.4 - Classificazione delle barriere

1. La classificazione delle barriere secondo il D.M. 11.06.1999 è la seguente:

Classe N1	Contenimento minimo	Lc = 44 KJ
Classe N2	Contenimento medio	Lc = 82 KJ
Classe H1	Contenimento normale	Lc = 127 KJ
Classe H2	Contenimento elevato	Lc = 288 KJ
Classe H3	Contenimento elevatissimo	Lc = 463 KJ
Classe H4	Contenimento per tratti ad elevatissimo rischio	Lc = 572 KJ – Lc = 724 KJ

TABELLA "A" – CLASSI MINIME DI BARRIERE DA IMPIEGARE IN FUNZIONE DEL TIPO DI STRADA
DEL TIPO DI TRAFFICO E DELLA DESTINAZIONE DELLA BARRIERA

		DESCRIZIONE
--	--	-------------

TIPO DI STRADA	TRAFFICO	SPARTITRAFFICO A (1)	BORDO LATERALE B	BORDO PONTE C (2)
Autostrada (A) e strade extraurbane princ. (B)	I	H2	H1	H2
	II	H3	H2	H3
	III	H3 – H4 (3)	H2 – H3 (3)	H4
Strada extr. Second. (C) e strada urb. di scorr. (D)	I	H1	N2	H2
	II	H2	H1	H2
	III	H2	H2	H3
Strada urb. di quart. (E) E strade locali (F)	I	N2	N1	H2
	II	H1	N2	H2
	III	H1	H1	H2

NOTE:

- 3) ove esistente
- 4) valido per opere d'arte con lunghezza superiore a 10 ml
- 5) la scelta della classe sarà determinata dal progettista in funzione della larghezza della barriera, caratteristiche geometriche della strada e percentuale di traffico pesante

2. In osservanza del punto 11.3.1.5 del D.M. 14/01/2008, per le barre di inghi-saggio della barriera nel banchettone in calcestruzzo, si dovrà effettuare pro-ve di carico e verifica sugli ancoraggi, nelle seguenti modalità:

sul primo tirante ogni 15 (opere a perdere) – la sigillatura dovrà avvenire con malta premiscelata additivata (RcK >60 Mpa a 28 gg).

Art. 13 - Sottoservizi e tubazioni

Art. 13.1 - Dispositivi di chiusura e coronamento

1. I materiali utilizzati per la realizzazione dei dispositivi di chiusura e coronamento, eccetto le griglie, possono essere i seguenti:

- ghisa a grafite lamellare;
- ghisa a grafite sferoidale;
- getti di acciaio;
- acciaio laminato;
- uno dei materiali precedenti in abbinamento con calcestruzzo.

L'uso di acciaio laminato è ammesso solo se è assicurata un'adeguata protezione contro la corrosione; il tipo di protezione richiesta contro la corrosione deve essere stabilito previo accordo fra committente e fornitore.

2. Le griglie devono essere fabbricate in:

- ghisa a grafite lamellare;
- ghisa a grafite sferoidale;
- getti di acciaio.

3. Il riempimento dei chiusini può essere realizzato con calcestruzzo oppure altro materiale adeguato.
4. Tutti i chiusini, griglie telai devono portare una marcatura leggibile e durevole indicante:
 - UNI EN 124;
 - classe corrispondente;
 - nome e/o marchio fabbricante e il luogo di fabbricazione che può essere in codice;
 - marchio di un ente di certificazione.Le marcature devono, dove possibile, essere visibili quando l'unità è installata.

Art. 13.2 - Tubazioni in gres

1. Prima dell'accettazione di ciascun lotto di fornitura di tubi e accessori, il direttore dei lavori, in contraddittorio con l'appaltatore, deve eseguire dei controlli in cantiere e presso laboratori ufficiali sul prodotto fornito secondo le modalità di seguito indicate:
 - presso gli stabilimenti di produzione e/o di rivestimento;
 - verifica del ciclo di produzione e controllo dimensionale dei tubi;
 - controllo della composizione chimica;
 - controllo delle caratteristiche meccaniche;
 - prova di trazione sia sul materiale base del tubo sia sul cordone di saldatura (per la determinazione del carico unitario di rottura, del carico unitario di snervamento e dell'allungamento percentuale);
 - prova di curvatura (bending test);
 - prova di schiacciamento;
 - prova di piegamento;
 - prove non distruttive (radiografiche, elettromagnetiche, a ultrasuoni, con liquidi penetranti);
 - controllo dei rivestimenti (spessori e integrità), controllo con holiday detector a 15 kV del rivestimento esterno.
 - presso il deposito di stoccaggio:
 - controllo visivo volto ad accertare l'integrità dei tubi, in particolare della smussatura per la saldatura di testa e del rivestimento interno ed esterno dei tubi.

Nel caso in cui il controllo della qualità in fase di accettazione risultasse non conforme alle specifiche di progetto e delle specifiche norme UNI, il direttore dei lavori notificherà per iscritto i difetti riscontrati all'appaltatore, che avrà cinque giorni di tempo per effettuare le proprie verifiche e presentare le proprie controdeduzioni in forma scritta.

In caso di discordanza tra i risultati ottenuti, si provvederà entro i dieci giorni successivi ad attuare ulteriori verifiche, da eseguire in conformità alle normative di riferimento presso istituti esterni specializzati, scelti insindacabilmente dal committente e abilitati al rilascio delle certificazioni a norma di legge, eventualmente alla presenza di rappresentanti del committente e dell'appaltatore. Anche tali ulteriori verifiche saranno a totale carico dell'appaltatore e avranno valore definitivo circa la rispondenza o meno della fornitura ai requisiti contrattuali.
2. I tubi e gli elementi complementari in gres devono essere realizzati con impasti omogenei di argille idonee, sottoposte successivamente a cottura ad alte temperature. Le superfici degli elementi possono essere verniciate sia internamente che esternamente, ad eccezione del bicchiere di giunzione e della punta delle canne. Sono ammessi piccoli difetti visivi, quali asperità sulla superficie.

La norma UNI EN 295 definisce le esigenze cui devono conformarsi i tubi e gli elementi complementari di gres a giunzione flessibile con o senza manicotto, destinati alla costruzione di sistemi di fognatura.
- 3 I diametri nominali minimi ammessi sono quelli del prospetto 1 della norma UNI EN 295-1.

Le lunghezze nominali in relazione al diametro nominale sono riportate nel prospetto 2 della citata norma UNI EN 295-1. La tolleranza relativa alla lunghezza nominale dichiarata per i tubi e gli elementi

complementari diritti deve essere tra - 1% e + 4%, oppure ± 10 mm, a seconda di quale sia il valore più alto tra i due.

4. Le caratteristiche del materiale impiegato e gli aspetti funzionali delle giunzioni sono indicati dalla norma UNI EN 295 (parti 1, 2 e 3).

La giunzione si fabbrica in stabilimento, colando resina poliuretanica liquida attorno alla punta e all'interno del bicchiere dei tubi e pezzi speciali di gres.

Gli elementi di tenuta in poliuretano, sottoposti alle prove previste dalla norma UNI EN 295-3, devono avere le seguenti caratteristiche:

- resistenza a trazione: ≥ 2 N/mm²;
- allungamento a rottura: $\geq 90\%$;
- durezza: 67 ± 5 shore A.

Le guarnizioni ad anello di gomma devono essere sottoposte alla prova di ozono, secondo le modalità di cui alla norma UNI EN 295-3.

I giunti a manicotto di polipropilene, prodotti da fabbricanti in possesso dei requisiti di cui alla norma UNI EN 295, devono essere sottoposti alle prove di cui alla norma UNI EN 295-3 (punto 16) e soddisfare le prescrizioni (indice di fluidità, resistenza a trazione, allungamento di rottura e temperatura elevata) del prospetto 11 della norma UNI EN 295-1. Tali giunti, se approvvigionati da fornitore esterno, devono essere sottoposti alla prova di cui al punto 17 della norma UNI EN 295-3, resistendo a una pressione interna di acqua non inferiore a 60 kPa.

Le tubazioni e i pezzi speciali sono predisposti, per la posa in opera, con il bicchiere verso monte, entro il quale si dispone la punta del pezzo successivo.

Per le giunzioni, la norma UNI EN 295 prevede i seguenti materiali:

- guarnizioni ad anello di gomma;
- elementi di tenuta di poliuretano;
- giunti a manicotto in polipropilene.

I sistemi di giunzione devono essere in grado di garantire un'omogenea velocità di scorrimento e tenuta idraulica nei confronti di una pressione interna o esterna di 50 kN/m² (0,5 bar) con deviazione angolare rispettivamente di 80 mm/m per dn 100-200, di 30 mm/m per dn 200/500, di 20 mm/m per dn 500-800 e di 10 mm/m per dn > 800.

Il collegamento tra le tubazioni si realizza per semplice infilaggio della punta in gres nel bicchiere munito di anello in gomma.

Nel caso di utilizzo di condotte con sezione ridotta, per esempio allacciamenti, queste possono presentare un nuovo sistema di giunzione realizzato con il posizionamento in fabbrica di un anello in gomma all'interno del bicchiere della tubazione.

Altri materiali impiegati per le giunzioni devono rispondere alle indicazioni tecniche fornite dal produttore, come indicato al punto 6.1.5 della norma UNI EN 295-1.

5. Si farà riferimento alla norma UNI 9459 per mattoni, mattonelle e fondi fogna di gres per le condotte di liquidi.

Art. 13.3 - Tubazioni in fibrocemento

1. Prima dell'accettazione di ciascun lotto di fornitura di tubi e accessori, il direttore dei lavori, in contraddittorio con l'appaltatore, deve eseguire dei controlli in cantiere e presso laboratori ufficiali sul prodotto fornito secondo le modalità di seguito indicate:

- presso gli stabilimenti di produzione e/o di rivestimento;
- verifica del ciclo di produzione e controllo dimensionale dei tubi;
- controllo della composizione chimica;
- controllo delle caratteristiche meccaniche;

- prova di trazione sia sul materiale base del tubo sia sul cordone di saldatura (per la determinazione del carico unitario di rottura, del carico unitario di snervamento e dell'allungamento percentuale);
- prova di curvatura (bending test);
- prova di schiacciamento;
- prova di piegamento;
- prove non distruttive (radiografiche, elettromagnetiche, a ultrasuoni, con liquidi penetranti);
- controllo dei rivestimenti (spessori e integrità), controllo con holiday detector a 15 kV del rivestimento esterno.
- presso il deposito di stoccaggio:
- controllo visivo volto ad accertare l'integrità dei tubi, in particolare della smussatura per la saldatura di testa e del rivestimento interno ed esterno dei tubi.

Nel caso in cui il controllo della qualità in fase di accettazione risultasse non conforme alle specifiche di progetto e delle specifiche norme UNI, il direttore dei lavori notificherà per iscritto i difetti riscontrati all'appaltatore, che avrà cinque giorni di tempo per effettuare le proprie verifiche e presentare le proprie controdeduzioni in forma scritta.

In caso di discordanza tra i risultati ottenuti, si provvederà entro i dieci giorni successivi ad attuare ulteriori verifiche, da eseguire in conformità alle normative di riferimento presso istituti esterni specializzati, scelti insindacabilmente dal committente e abilitati al rilascio delle certificazioni a norma di legge, eventualmente alla presenza di rappresentanti del committente e dell'appaltatore. Anche tali ulteriori verifiche saranno a totale carico dell'appaltatore e avranno valore definitivo circa la rispondenza o meno della fornitura ai requisiti contrattuali.

2. I tubi in fibrocemento devono essere costituiti principalmente da cemento o silicato di calcio rinforzato con fibre. Per le caratteristiche del cemento si rimanda alla norma UNI EN 197-1.

La legge 27 marzo 1992, n. 257 - Norme per la cessazione dell'impiego dell'amianto - ha vietato la fabbricazione e l'impiego di manufatti d'amianto cemento, fissando severe disposizioni per lo smaltimento dei rifiuti di tale materiale, pertanto è consentito l'impiego solo di prodotti NT (tecnologia senza amianto).

I tubi potranno essere forniti con estremità lisce oppure con una liscia e l'altra a bicchiere.

I tubi sono classificati, secondo la resistenza minima alla compressione, in tre classi, in base al carico agente sulla superficie interna unitaria, che è di 60, 90 o 120 kN/m². In particolare, i carichi minimi di rottura devono essere conformi a quelli del prospetto 7 della norma UNI EN 588-1, valido per diametro nominale fino a 1000.

Per diametri nominali superiori i carichi di rottura minimi in kilonewton al metro si ottengono moltiplicando la classe in kilonewton al metro quadro per 1/1000 del diametro nominale (diametro in metri).

Per l'accettazione da parte del direttore dei lavori, i tubi devono essere privi di scheggiature, difetti di lavorazione e irregolarità.

La superficie interna dei tubi dovrà essere regolare e liscia.

I diametri nominali dovranno essere conformi a quelli indicati nel prospetto 1 della norma UNI EN 588-1.

La lunghezza nominale dei tubi dovrà corrispondere a quella indicata nel prospetto 2 della norma UNI EN 588-1.

3. La marcatura sul tubo richiesta dalla norma UNI EN 588-1 dovrà essere durevole e deve contenere come minimo:
- normativa di riferimento;
 - diametro nominale;
 - produttore;
 - data di produzione;
 - classe;
 - serie (se necessario);

- certificazione organismo di controllo;
- sigla NT.

La denominazione dei tubi e degli accessori dovrà riportare:

- normativa di riferimento;
- diametro nominale;
- lunghezza;
- serie (se necessario);
- sigla NT.

In particolare, per i giunti la marcatura dovrà riportare:

- normativa di riferimento;
- diametro nominale;
- produttore;
- data di produzione;
- classe, se pertinente;
- sigla NT.

4. I giunti per i tubi potranno essere a bicchiere o a manicotto. I giunti e i raccordi devono presentare caratteristiche non inferiori a quelle dei corrispondenti tubi. Le parti dei giunti non di fibrocemento devono soddisfare le norme vigenti per i relativi materiali.

I giunti devono resistere a una pressione idrostatica interna o esterna di 100 ± 10 kPa. I giunti, durante la prova di tenuta, non devono manifestare perdite o trasudamento.

Le guarnizioni elastiche di tenuta, realizzate a base di gomma naturale o sintetica, devono essere conformi alle prescrizioni della norma UNI EN 681-1 (elementi di tenuta in elastomero) o di altra specifica normativa emanata sull'argomento.

5. I prodotti devono essere sottoposti alle seguenti procedure di controllo:

- controllo iniziale dei prodotti (punto 7.2 della norma UNI EN 588-1);
- controllo interno della qualità (punto 7.3 della norma UNI EN 588-1);
- controllo effettuato da idoneo istituto di controllo esterno (punto 7.4 della norma UNI EN 588-1).

Art. 13.4 - Tubazioni in pvc fognatura e scarichi non in pressione

1. Prima dell'accettazione di ciascun lotto di fornitura di tubi e accessori, il direttore dei lavori, in contraddittorio con l'appaltatore, deve eseguire dei controlli in cantiere e presso laboratori ufficiali sul prodotto fornito secondo le modalità di seguito indicate:

- presso gli stabilimenti di produzione e/o di rivestimento;
- verifica del ciclo di produzione e controllo dimensionale dei tubi;
- controllo della composizione chimica;
- controllo delle caratteristiche meccaniche;
- prova di trazione sia sul materiale base del tubo sia sul cordone di saldatura (per la determinazione del carico unitario di rottura, del carico unitario di snervamento e dell'allungamento percentuale);
- prova di curvatura (bending test);
- prova di schiacciamento;
- prova di piegamento;
- prove non distruttive (radiografiche, elettromagnetiche, a ultrasuoni, con liquidi penetranti);
- controllo dei rivestimenti (spessori e integrità), controllo con holiday detector a 15 kV del rivestimento esterno.
- presso il deposito di stoccaggio:

- controllo visivo volto ad accertare l'integrità dei tubi, in particolare della smussatura per la saldatura di testa e del rivestimento interno ed esterno dei tubi.

Nel caso in cui il controllo della qualità in fase di accettazione risultasse non conforme alle specifiche di progetto e delle specifiche norme UNI, il direttore dei lavori notificherà per iscritto i difetti riscontrati all'appaltatore, che avrà cinque giorni di tempo per effettuare le proprie verifiche e presentare le proprie controdeduzioni in forma scritta.

In caso di discordanza tra i risultati ottenuti, si provvederà entro i dieci giorni successivi ad attuare ulteriori verifiche, da eseguire in conformità alle normative di riferimento presso istituti esterni specializzati, scelti insindacabilmente dal committente e abilitati al rilascio delle certificazioni a norma di legge, eventualmente alla presenza di rappresentanti del committente e dell'appaltatore. Anche tali ulteriori verifiche saranno a totale carico dell'appaltatore e avranno valore definitivo circa la rispondenza o meno della fornitura ai requisiti contrattuali.

2. Il materiale con il quale i tubi devono essere fabbricati consta di una miscela a base di polivinilcloruro e additivi necessari alla trasformazione.

Il PVC nei tubi deve essere almeno l'80% sulla miscela totale.

Il PVC nei raccordi deve essere almeno l'85% sulla miscela totale.

La formulazione deve garantire la prestazione dei tubi e dei raccordi nel corso dell'intera vita dell'opera. La quantità minima di resina PVC nel materiale costituente i tubi e i raccordi deve essere quella prescritta dalle norme di riferimento:

- tubi: contenuto di PVC $\geq 80\%$ in massa verificato secondo la norma UNI EN 1905;

- raccordi: contenuto di PVC $\geq 85\%$ in massa verificato secondo la norma UNI EN 1905.

Il contenuto minimo di PVC può essere verificato su campioni prelevati in tutte le fasi del processo (durante la produzione, da magazzino, da cantiere).

3. I tubi in PVC-U devono essere conformi alla norma UNI EN 1401-1 e classificati con codice d'applicazione U (interrati all'esterno della struttura dell'edificio) o UD (interrati sia entro il perimetro dell'edificio sia all'esterno di esso). Il sistema di giunzione a bicchiere deve essere con anello di tenuta in gomma conforme alla norma UNI EN 681-1 e realizzato con materiale elastomerico.

I raccordi in PVC-U a parete compatta devono avere una classe di rigidità nominale di minimo SN 4 (kN/m²), SDR max 41, conformi alla norma UNI EN 1401-1 e classificati con codice d'applicazione U (interrati all'esterno della struttura dell'edificio) o UD (interrati sia entro il perimetro dell'edificio sia all'esterno di esso). Il sistema di giunzione a bicchiere deve essere con anello di tenuta in gomma conforme alla norma UNI EN 681-1 e realizzato con materiale elastomerico.

4. I tubi devono avere i diametri, gli spessori e le tolleranze rispondenti ai valori riportati nella norma UNI EN 1401, capitolo 6, prospetti n. 3, 4, 5 e 6. In particolare, gli spessori, le caratteristiche meccaniche e dovranno essere conformi alle tabelle successive.

Dimensione nominale (d_n/OD)	Diametro esterno nominale d_n	SN2 SDR 51		SN4 SDR 41		SN 8 SDR 34	
		e min	e max	e min	e max	e min	e max
110	110	-	-	3,2	3,8	3,2	3,8
125	125	-	-	3,2	3,8	3,7	4,3
160	160	3,2	3,8	4,0	4,6	4,7	5,4
200	200	3,9	4,5	4,9	5,6	5,9	6,7
250	250	4,9	5,6	6,2	7,1	7,3	8,3
315	315	6,2	7,1	7,7	8,7	9,2	10,4
355	355	7,0	7,9	8,7	9,8	10,4	11,7
400	400	7,9	8,9	9,8	11,0	11,7	13,1

450	450	8,8	9,9	11,0	12,3	13,2	14,8
500	500	9,8	11,0	12,3	13,8	14,6	16,3
630	630	12,3	13,8	15,4	17,2	18,4	20,5
710	710	13,9	15,5	17,4	19,4	20,8	23,2
800	800	15,7	17,5	19,6	21,8	23,4	26,8
900	900	17,6	19,6	22,0	24,4	-	-
1000	1000	19,6	21,8	24,5	27,2	-	-

Caratteristiche meccaniche	Requisiti	Parametri di prova		Metodi di prova
Resistenza all'urto	TIR $\leq 10\%$	Temperatura di prova	0 °C	UNI EN 744
		Mezzo di condizionamento	Acqua o aria	
		Tipo di percussore	d 90	
		Massa del percussore per:		
		$d_{em} = 110 \text{ mm}$	1 kg	
		$d_{em} = 125 \text{ mm}$	1,25 kg	
		$d_{em} = 160 \text{ mm}$	1,6 kg	
		$d_{em} = 200 \text{ mm}$	2,0 kg	
		$d_{em} = 250 \text{ mm}$	2,5 kg	
		$d_{em} \geq 315 \text{ mm}$	3,2 kg	
		Altezza di caduta del percussore per:		
		$d_{em} = 110 \text{ mm}$	1600 mm	
		$d_{em} \geq 125 \text{ mm}$	2000 mm	

Caratteristiche fisiche	Requisiti	Parametri di prova	Metodo di prova
Temperatura di rammollimento Vicat (VST)	$\geq 79 \text{ °C}$	Conformi alla norma UNI EN 727	UNI EN 727
Ritiro longitudinale	$\leq 5\%$ Il tubo non deve presentare bolle o screpolature	Temperatura di prova: 150 °C tempo di immersione: per $e \leq 8 \text{ mm}$: 15 min; per $e > 8 \text{ mm}$: 30 min.	UNI EN ISO 2505 Metodo: bagno liquido
		oppure	
		Temperatura di prova: 150 °C tempo: per $e \leq 4 \text{ mm}$: 30 min; per $4 \text{ mm} < e \leq 16 \text{ mm}$: 60min; per $e > 16 \text{ mm}$: 120 min.	UNI EN ISO 2505 Metodo: in aria

Resistenza al dicloro- metano a una temperatura specificata	Nessun attacco in alcuna parte della superficie della provetta	Temperatura di prova: 15 °C Tempo di immersione: 30 min	UNI EN 580
----------------------------------------------------------------------	----------------------------------------------------------------------	------------------------------------------------------------	------------

5. La marcatura dei tubi deve essere, su almeno una generatrice, continua e indelebile, conforme ai requisiti della norma UNI EN 1401 e contenere almeno con intervalli di massimo 2 m le seguenti informazioni:
 - numero della norma: UNI EN 1401;
 - codice d'area di applicazione: U e UD;
 - nome del fabbricante e/o marchio di fabbrica;
 - indicazione del materiale (PVC-U);
 - dimensione nominale (dn/OD);
 - spessore minimo di parete (SDR);
 - rigidità anulare nominale (SN);
 - informazioni del fabbricante (data e luogo di produzione ai fini della rintracciabilità).
6. Nel rispetto del criterio "2.5.12 Tubazioni in PVC e Polipropilene", così definito nell'Allegato al Decreto del Ministero della Transizione Ecologica del 23 giugno 2022, le tubazioni in PVC sono prodotte con un contenuto di materie riciclate, ovvero recuperate, ovvero di sottoprodotti di almeno il 20% sul peso del prodotto, inteso come somma delle tre frazioni. La percentuale indicata si intende come somma dei contributi dati dalle singole frazioni utilizzate.
7. La percentuale di materiale riciclato deve essere dimostrata dall'appaltatore.

Art. 13.5 - Tubazioni in polietilene per acqua, scarico e fognature in pressione

1. Prima dell'accettazione di ciascun lotto di fornitura di tubi e accessori, il direttore dei lavori, in contraddittorio con l'appaltatore, deve eseguire dei controlli in cantiere e presso laboratori ufficiali sul prodotto fornito secondo le modalità di seguito indicate:
 - presso gli stabilimenti di produzione e/o di rivestimento:
 - verifica del ciclo di produzione e controllo dimensionale dei tubi;
 - controllo della composizione chimica;
 - controllo delle caratteristiche meccaniche;
 - prova di trazione sia sul materiale base del tubo sia sul cordone di saldatura (per la determinazione del carico unitario di rottura, del carico unitario di snervamento e dell'allungamento percentuale);
 - prova di curvatura (bending test);
 - prova di schiacciamento;
 - prova di piegamento;
 - prove non distruttive (radiografiche, elettromagnetiche, a ultrasuoni, con liquidi penetranti);
 - controllo dei rivestimenti (spessori e integrità), controllo con holiday detector a 15 kV del rivestimento esterno.
 - presso il deposito di stoccaggio:
 - controllo visivo volto ad accertare l'integrità dei tubi, in particolare della smussatura per la saldatura di testa e del rivestimento interno ed esterno dei tubi.

Nel caso in cui il controllo della qualità in fase di accettazione risultasse non conforme alle specifiche di progetto e delle specifiche norme UNI, il direttore dei lavori notificherà per iscritto i difetti riscontrati all'appaltatore, che avrà cinque giorni di tempo per effettuare le proprie verifiche e presentare le proprie controdeduzioni in forma scritta.

In caso di discordanza tra i risultati ottenuti, si provvederà entro i dieci giorni successivi ad attuare ulteriori verifiche, da eseguire in conformità alle normative di riferimento presso istituti esterni specializzati, scelti

insindacabilmente dal committente e abilitati al rilascio delle certificazioni a norma di legge, eventualmente alla presenza di rappresentanti del committente e dell'appaltatore. Anche tali ulteriori verifiche saranno a totale carico dell'appaltatore e avranno valore definitivo circa la rispondenza o meno della fornitura ai requisiti contrattuali.

2. I tubi di polietilene (PE) per distribuzione di acqua, scarichi e fognature in pressione devono utilizzarsi alle seguenti condizioni (UNI EN 12201-1):

- pressione massima operativa MOP, fino a 25 bar;
- temperatura di esercizio di riferimento di 20 °C.

Possono essere impiegati tubi di polietilene dei tipi PE 80 e PE 100.

I materiali di cui sono composti i tubi devono essere conformi ai requisiti specificati nella norma EN 12201-1.

3. Le superfici esterne e interne dei tubi, se osservate senza ingrandimento, devono essere lisce, pulite ed esenti da rigature, cavità e altri difetti superficiali che possano influire sulla conformità del tubo alla norma UNI EN 12201-

2. Le estremità del tubo devono risultare tagliate in modo netto e perpendicolarmente all'asse del tubo. I tubi devono essere di colore blu o neri con strisce blu.

4. I tubi forniti in rotoli devono essere arrotolati in modo che siano impediti deformazioni localizzate come, per esempio, le instabilità locali (imbozzamenti) e le torsioni (attorcigliamenti).

5. Il diametro medio esterno e lo scostamento dalla circolarità (ovalizzazione) devono essere conformi al prospetto 1 della norma UNI EN 12201-2.

Lo spessore di parete deve essere conforme al prospetto 2 della stessa norma.

6. Tutti i tubi della fornitura devono essere permanentemente marcati in maniera leggibile lungo la loro lunghezza, in modo tale che la marcatura non dia inizio a fessurazioni oppure ad altri tipi di rotture premature, e che l'usuale stoccaggio, l'esposizione alle intemperie, la movimentazione, l'installazione e l'uso non danneggino la leggibilità del marchio.

In caso di stampa, il colore dell'informazione stampata deve differire dal colore base del tubo.

La marcatura minima dovrà riportare (UNI EN 12201-2):

- numero della norma UNI EN 12201;
- identificazione del fabbricante (nome e simbolo);
- dimensioni (dn, en);
- serie SDR;
- materiale e designazione (PE 80 o PE 100);
- classe di pressione in bar;
- periodo di produzione (data o codice).

8. Altre norme di riferimento sono:

UNI EN 12201-3 - Sistemi di tubazioni di materia plastica per la distribuzione dell'acqua. Polietilene (PE). Raccordi;

UNI EN 12201-4 - Sistemi di tubazioni di materia plastica per la distribuzione dell'acqua. Polietilene (PE). Valvole;

UNI EN 12201-5 - Sistemi di tubazioni di materia plastica per la distribuzione dell'acqua. Polietilene (PE). Idoneità all'impiego del sistema;

UNI CEN/TS 12201-7 - Sistemi di tubazioni di materia plastica per la distribuzione dell'acqua. Polietilene (PE). Guida per la valutazione della conformità;

UNI EN 12106 - Sistemi di tubazioni di materia plastica. Tubi di polietilene (PE). Metodo di prova per la resistenza alla pressione interna dopo applicazione di schiacciamento;

UNI EN 12119 - Sistemi di tubazioni di materia plastica. Valvole di polietilene (PE). Metodo di prova per la resistenza ai cicli termici.

Art. 14 - Opere a verde

Art. 14.1 - Terra da coltivo riportata

1. La terra da coltivo, prima della messa in opera, dovrà essere accettata dalla direzione dei lavori, in merito ai seguenti valori:

- pH minore o uguale al 6;
- calcare totale maggiore o uguale al 5%;
- sostanze organiche minori all'1,5%;
- azoto totale minore allo 0,1%;
- fosforo ammissibile minore di 30 ppm;
- potassio assimilabile minore del 2%;
- conducibilità idraulica minore di 0,5 cm · ora;
- conducibilità ECe.

La terra da coltivo dovrà essere priva di pietre, elementi di tronchi, rami, radici e altri elementi che ne possano ostacolare la lavorazione agronomica durante la posa in opera.

2. Le norme di riferimento sono:

- cnr - Guida alla descrizione del suolo, 1987;
- S.I.S.S. - Metodi normalizzati di analisi del suolo.

Art. 14.2 - Acqua per inaffiamento

1. L'acqua per innaffiamento delle piante non dovrà contenere sostanze inquinanti e sali nocivi oltre i limiti di tolleranza di fitotossicità relativa.

L'appaltatore, a richiesta della direzione dei lavori, dovrà fornire le necessarie analisi sulla qualità dell'acqua e il periodo di utilizzazione in base alla temperatura.

Art. 14.3 - Concimi organici e minerali

1. I concimi organici e minerali dovranno rispettare le prescrizioni normative vigenti e rispondere alle prescrizioni contrattuali. Eventuali sostituzioni dovranno essere autorizzate dalla direzione dei lavori, in base a specifiche analisi di laboratorio e alla specie della pianta da mettere a dimora.

2. I concimi organici si distinguono in:

- concimi organici azotati;
- concimi organici np.

I concimi organici azotati devono contenere, esclusivamente ed espressamente dichiarato, azoto organico, di origine animale oppure vegetale. Possono anche contenere altri elementi secondari e microelementi, ma non quantità dichiarabili né di fosforo né di potassio, a meno che questo non costituisca parte integrante di matrici organiche.

I concimi organici np devono contenere, esclusivamente ed espressamente dichiarati, azoto organico e fosforo, di origine animale oppure vegetale. Possono anche contenere altri elementi secondari e microelementi, ma non quantità dichiarabili di potassio. È consentita, nei casi previsti, la dichiarazione dell'anidride fosforica totale, quando il fosforo, anche se non in forma organica, costituisce parte integrante

di matrici organiche.

3. I concimi minerali semplici comprendono:

- concimi minerali azotati semplici;
- concimi minerali fosfatici semplici;
- concimi minerali potassici semplici.

I concimi minerali azotati semplici devono contenere, espressamente dichiarato, azoto in una o più forme e solubilità. Possono anche contenere altri elementi secondari e microelementi, ma non quantità dichiarabili di fosforo o di potassio.

I concimi minerali fosfatici semplici devono contenere, espressamente dichiarato, fosforo in una o più forme e solubilità. Possono anche contenere altri elementi secondari e microelementi, ma non quantità dichiarabili di azoto o di potassio.

I concimi minerali potassici semplici devono contenere, espressamente dichiarato, potassio in una o più forme e solubilità. Possono anche contenere altri elementi secondari e microelementi, ma non quantità dichiarabili di azoto o di fosforo.

4. I concimi minerali composti si distinguono in:

- concimi minerali composti np;
- concimi minerali composti nk;
- concimi minerali composti pk;
- concimi minerali composti npk.

I primi devono contenere, espressamente dichiarati, azoto e fosforo in una o più forme e solubilità. Possono anche contenere altri elementi secondari e microelementi, ma non quantità dichiarabili di potassio.

I concimi minerali composti nk devono contenere, espressamente dichiarati, azoto e potassio in una o più forme e solubilità. Possono anche contenere altri elementi secondari e microelementi, ma non quantità dichiarabili di fosforo.

I concimi minerali composti pk devono contenere, espressamente dichiarati, fosforo e potassio in una o più forme e solubilità. Possono anche contenere altri elementi secondari e microelementi, ma non quantità dichiarabili di azoto.

I concimi minerali composti npk devono contenere, espressamente dichiarati, azoto, fosforo e potassio in una o più forme e solubilità. Possono anche contenere altri elementi secondari e microelementi.

5. I concimi minerali a base di elementi secondari sono concimi a base di elementi secondari i prodotti - naturali o sintetici - che contengono espressamente dichiarato un elemento secondario tra calcio, magnesio, sodio e zolfo. Possono anche contenere altri elementi secondari e microelementi, ma non quantità dichiarabili degli elementi chimici principali della fertilità.

6. I concimi minerali a base di microelementi (oligo-elementi) sono a base di microelementi i prodotti, naturali o sintetici, che contengono espressamente dichiarato uno o più microelementi tra boro, cobalto, rame, ferro, manganese, molibdeno e zinco. Possono anche contenere elementi secondari, ma non quantità dichiarabili degli elementi chimici principali della fertilità.

Art. 15 - Pitture e vernici

1. Le idropitture, le pitture, le vernici e gli smalti dovranno essere conformi alle norme UNI ed UNICHIM vigenti. Salvo diversa prescrizione, tutti i prodotti dovranno risultare pronti all'uso, non essendo consentita alcuna diluizione con solventi o diluenti, tranne nei casi previsti dalle Ditte produttrici e con i prodotti e nei rapporti dalle stesse indicati.
2. Nel rispetto del criterio "2.5.13 Pitture e vernici", così definito nell'Allegato al Decreto del Ministero della Transizione Ecologica del 23 giugno 2022, l'utilizzo risponde ad uno o più dei seguenti requisiti:
 - a) recano il marchio di qualità ecologica Ecolabel UE;

- b) non contengono alcun additivo a base di cadmio, piombo, cromo esavalente, mercurio, arsenico o selenio che determini una concentrazione superiore allo 0,010 % in peso, per ciascun metallo sulla vernice secca.
 - c) non contengono sostanze ovvero miscele classificate come pericolose per l'ambiente acquatico di categoria 1 e 2 con i seguenti codici: H400, H410, H411 ai sensi del regolamento (CE) n.1272/2008 (CLP) e s.m.i. .
3. La dimostrazione del rispetto di questo criterio può avvenire tramite, rispettivamente:
- a) l'utilizzo di prodotti recanti il Marchio Ecolabel UE.
 - b) rapporti di prova rilasciati da laboratori accreditati, con evidenza delle concentrazioni dei singoli metalli pesanti sulla vernice secca.
 - c) dichiarazione del legale rappresentante, con allegato un fascicolo tecnico datato e firmato con evidenza del nome commerciale della vernice e relativa lista delle sostanze o miscele usate per preparare la stessa (pericolose o non pericolose e senza indicarne la percentuale). Per dimostrare l'assenza di sostanze o miscele classificate come sopra specificato, per ogni sostanza o miscela indicata, andrà fornita identificazione (nome chimico, CAS o numero CE) e Classificazione della sostanza o della miscela con indicazione di pericolo, qualora presente. Al fascicolo andranno poi allegate le schede di dati di sicurezza (SDS), se previste dalle norme vigenti, o altra documentazione tecnica di supporto, utile alla verifica di quanto descritto.
10. Tale criterio sarà verificato dalla stazione appaltante.
11. Nel rispetto del criterio "2.5.1 Emissioni negli ambienti confinati (inquinamento indoor)", così definito nell'Allegato al Decreto del Ministero della Transizione Ecologica del 23 giugno 2022, i materiali devono rispettare le prescrizioni sui limiti di emissione di cui alla seguente tabella:

Limite di emissione (µg/m³) a 28 giorni	
Benzene Tricloroetilene (trielina) di-2-etiltilftalato (DEHP) Dibutilftalato (DBP)	1 (per ogni sostanza)
COV totali 1000	1000
Formaldeide	<10
Acetaldeide	<200
Toluene	<300
Tetracloroetilene	<250
Xilene	<200
1,2,4-Trimetilbenzene	<1000
1,4-diclorobenzene	<60
Etilbenzene	<750
2-Butossietanolo <1000	<1000
Stirene <250	<250

12. L'operatore economico presenta le schede tecniche, i rapporti di prova, le certificazioni o altro documento idoneo a comprovare le caratteristiche dei materiali e dei prodotti che si impegna a impiegare per la realizzazione dell'opera.
13. La determinazione delle emissioni avviene in conformità alla norma UNI EN 16516 o UNI EN ISO 16000-9.
14. Per qualunque metodo di prova o norma da utilizzare, si applicano i seguenti minimi fattori di carico

considerando 0,5 ricambi d'aria per ora (a parità di ricambi d'aria, sono ammessi fattori di carico superiori):

- 1,0 m²/m³ per le pareti
- 0,4 m²/m³ per pavimenti o soffitto
- 0,05 m²/m³ per piccole superfici, ad esempio porte;
- 0,07 m²/m³ per le finestre;
- 0,007 m²/m³ per superfici molto limitate, per esempio sigillanti.

15. Per le pitture e le vernici, il periodo di pre-condizionamento, prima dell'inserimento in camera di emissione, è di 3 giorni.
16. Per dimostrare la conformità sull'emissione di DBP e DEHP sono ammessi metodi alternativi di campionamento ed analisi (materiali con contenuti di DBP e DEHP inferiori a 1 mg/kg, limite di rilevabilità strumentale, sono considerati conformi al requisito di emissione a 28 giorni. Il contenuto di DBP e DEHP su prodotti liquidi o in pasta è determinato dopo il periodo di indurimento o essiccazione a 20±10°C, come da scheda tecnica del prodotto).
17. La dimostrazione del rispetto di questo criterio può avvenire tramite la presentazione di rapporti di prova rilasciati da laboratori accreditati e accompagnati da un documento che faccia esplicito riferimento alla conformità rispetto al presente criterio. In alternativa possono essere scelti prodotti dotati di una etichetta o certificazione tra le seguenti:
 - AgBB (Germania)
 - Blue Angel nelle specifiche: RAL UZ 113/120/128/132 (Germania)
 - Eco INSTITUT-Label (Germania)
 - EMICODE EC1/EC1+ (GEV) (Germania)
 - Indoor Air Comfort (Eurofins)
 - Indoor Air Comfort Gold (Eurofins)
 - M1 Emission Classification of Building Materials (Finlandia)
 - CATAS quality award Plus (CQA) CAM edilizia Plus (Italia)
 - Cosmob Qualitas Praemium - INDOOR HI-QUALITY Plus (Italia)
18. Tale criterio sarà verificato dalla stazione appaltante.

Art. 16 - Vernici antiruggine per la pitturazione delle superfici metalliche

1. L'antiruggine deve essere composto di minio di piombo puro in olio di lino tagliato con resine sin-tetiche per favorire la celere essiccazione. Le percentuali di minio di piombo puro e di fosfato di zinco contenuti nella vernice antiruggine devono essere quelli massimi consentiti dalla legge.
2. Le caratteristiche anticorrosive e il potere coprente di questo prodotto antiruggine devono essere del tipo elevato.
3. Lo smalto per i parapetti, mancorrenti e piantane di sostegno deve essere del tipo extrafine ad elevato potere coprente e di colore bianco brillante, garantito per un periodo di almeno due anni.
Nella composizione chimica questo smalto deve avere il 45% di bianco di titanio e il 55% di resina oleosintetica con essicanti, lo smalto deve essere assolutamente privo di carbonato di calcio oppure composti equivalenti.
4. Le vernici da usarsi devono essere preventivamente approvate dalla D.L. e pertanto l'impresa dovrà, prima della consegna dei lavori, fornire per ogni vernice che intende usare due campioni di almeno kg 1, specificando la fabbrica e il tipo di vernice.

I campioni sopraccitati, che devono essere di vernici pronte all'uso, saranno, a cura e spesa dell'impresa, sottoposti ad opportune analisi di laboratorio. In base ai risultati di tali analisi si darà o meno il benestare all'uso delle vernici campionate, restando inteso che l'impresa è obbligata a presentare altre marche e tipi finché ne conseguirà la necessaria approvazione delle vernici che in-tende applicare.

5. In sede esecutiva, la D.L. , ha la facoltà di prelevare idonei campioni per controllare, se le vernici usate siano quelle effettivamente approvate in precedenza. L'uso di vernici non preventivamente approvate verrà considerato a tutti gli effetti come grave violazione agli obblighi ed alle condizioni contrattuali.

Art. 17 - Materiali per scogliere in massi naturali

1. Le scogliere di massi naturali sono formate da materiale nelle seguenti categorie:
 - a. tout-venant di cava;
 - b. scogli (o massi).
2. Il tout-venant di cava è costituito da materiale di cava con diametro compreso tra 0,02 e 50 cm, distribuito secondo una curva granulometrica il più possibile continua compresa nel fuso che è indicato dagli elaborati di progetto. Esso deve essere non solubile, privo di frazioni limose o argillose e di sostanze organiche. La percentuale in peso di materiale di diametro inferiore a 2 cm deve essere al massimo pari al 10%.
3. Gli scogli vengono impiegati per costituire strati-filtro e martellate di rivestimento: essi vengono suddivisi in categorie, definite dal peso minimo e massimo degli elementi ammessi in ogni singola categoria.

In linea generale, detto P il peso medio caratteristico di una categoria, il peso minimo e quello massimo devono essere pari a 0,5 e 1,5 P: ove la categoria di massi sia definita dai valori estremi del peso, s'intende per P la semisomma dei valori estremi. Nell'ambito di ogni categoria almeno il 50% in peso di materiale deve avere un peso superiore a P.

Gli scogli non devono presentare notevoli differenze tra le tre dimensioni e resta, pertanto, stabilito che la loro forma è definita dai rapporti di appiattimento b/a e di allungamento c/b (con a, b, c , i lati del prisma inviluppo e $a > b > c$), che devono sempre avere valori superiori a $2/3$.

Il grado di arrotondamento degli spigoli viene definito qualitativamente e corrisponderà almeno alla classe “vivi” o “quasi vivi”.

CAPO 3 DEMOLIZIONI E RIMOZIONI

Art. 18 - Generalità

1. Una demolizione non è soltanto un mero intervento di distruzione eseguito in modo casuale con le attrezzature a disposizione in cantiere, con lo scopo di ridurre in macerie un manufatto edilizio. È invece un'arte composta di articolate e talvolta complesse esperienze professionali, un'attività ad alto contenuto tecnologico dove, per essere all'avanguardia, è necessario che gli operatori del settore siano adeguatamente formati e specializzati.

La demolizione dovrà essere eseguita con oculata e prudente opera di scomposizione, con rimozione delle parti elementari di cui ciascuna struttura è costituita procedendo nell'ordine inverso a quello seguito nella costruzione, sempre presidiando le masse con opportuni mezzi capaci di fronteggiare i mutamenti successivi subiti dall'equilibrio statico delle varie membrature, durante la demolizione.

L'impresa che opera nel settore delle demolizioni, infatti, dovrà in genere aver acquisito conoscenze multidisciplinari, quali: statica, esplosivistica, ambientale e di bonifica, su sistemi di processo industriale e in materia di sicurezza e igiene sul lavoro.

2. Una demolizione eseguita a regola d'arte dovrebbe perseguire le seguenti finalità:
 - ridurre i tempi di esecuzione dell'intervento;
 - ridurre le criticità e gli imprevisti in corso d'opera;
 - minimizzare i costi legati all'impiego di mezzi, attrezzature e manodopera;
 - ridurre il più possibile i disturbi prodotti dall'intervento di demolizione;
 - garantire la sicurezza e la tutela dei soggetti che vengono coinvolti attivamente e passivamente nella demolizione;
 - ottimizzare le operazioni di recupero e lo smaltimento dei materiali provenienti dalla demolizione.
3. La demolizione di fabbricati in muratura, in calcestruzzo, ecc., sia parziale che completa, deve essere eseguita con ordine e con le necessarie precauzioni, in modo da non danneggiare le residue strutture, da prevenire qualsiasi infortunio agli addetti al lavoro e da evitare incomodi o danni collaterali.

Nelle demolizioni e rimozioni l'Appaltatore deve provvedere alle eventuali necessarie puntellature per sostenere le parti che devono restare e disporre in modo da non deteriorare i materiali risultanti, i quali devono ancora potersi impiegare nei limiti concordati con la Direzione dei lavori, sotto pena di rivalsa di danni a favore della Stazione Appaltante.

Le demolizioni dovranno limitarsi alle parti ed alle dimensioni prescritte. Quando, anche per mancanza di puntellamenti o di altre precauzioni, venissero demolite altre parti od oltrepassati i limiti fissati, saranno ricostruite e rimesse in ripristino le parti indebitamente demolite, a cura e spese dell'Appaltatore.
4. Tutti i materiali riutilizzabili, a giudizio insindacabile della Direzione dei Lavori, dovranno essere opportunamente scalcinati, puliti, custoditi, trasportati ed ordinati nei luoghi di deposito che verranno indicati dalla Direzione stessa, usando cautele per non danneggiarli sia nello scalcinamento, sia nel trasporto che nel loro assestamento e per evitarne la dispersione.

Detti materiali restano tutti di proprietà della Stazione Appaltante, la quale potrà ordinare all'Appaltatore di impiegarli in tutto od in parte nei lavori appaltati, ai sensi dell'articolo 36 del D.M. 145/2000 Capitolato Generale d'Appalto con i prezzi indicati nell'elenco approvato.

I materiali di scarto provenienti dalle demolizioni e rimozioni dovranno essere trasportati dall'Appaltatore fuori dal cantiere nei punti indicati o alle pubbliche discariche.
5. È obbligo dell'Appaltatore accertare con ogni mezzo e con la massima cura, nel suo complesso e nei particolari, la struttura di ogni elemento da demolire, disfare o rimuovere, onde conoscerne, con ogni completezza, la natura, lo stato di conservazione, le diverse tecniche costruttive, ecc., ed essere così in

grado di affrontare, in ogni stadio dei lavori, tutte quelle evenienze che possano presentarsi nelle demolizioni, disfacimenti e rimozioni, anche se queste evenienze dipendano, ad esempio, da particolarità di costruzione, da modifiche apportate successivamente alla costruzione originaria, dallo stato di conservazione delle murature, conglomerati e malte, dallo stato di conservazione delle armature metalliche e loro collegamenti, dallo stato di conservazione dei legnami, da fatiscenza, da difetti costruttivi e statici, da contingenti condizioni di equilibrio, da possibilità di spinta dei terreni sulle strutture quando queste vengono scaricate, da cedimenti nei terreni di fondazione, da azioni reciproche tra le opere da demolire e quelle adiacenti, da danni causati da sisma, ecc., adottando di conseguenza e tempestivamente tutti i provvedimenti occorrenti per non alterare all'atto delle demolizioni, disfacimenti o rimozioni quelle particolari condizioni di equilibrio che le strutture presentassero sia nel loro complesso che nei loro vari elementi.

6. La zona interessata dai lavori dovrà essere delimitata con particolare cura, sia per quanto riguarda il pubblico transito che per quello degli addetti ai lavori.

In corrispondenza dei passaggi dovranno essere collocate opportune ed idonee opere per proteggere i passaggi stessi da eventuale caduta di materiali dall'alto; le predette protezioni dovranno essere adeguate alle necessità e conformi alle prescrizioni dei regolamenti comunali locali.

Analoghe protezioni dovranno essere poste a difesa delle proprietà confinanti ove queste possano essere comunque interessate dalla caduta di materiali di risulta.

Qualora il materiale venga convogliato in basso per mezzo di canali, dovrà essere vietato l'accesso alla zona di sbocco quando sia in corso lo scarico: tale divieto dovrà risultare da appositi evidenti cartelli.

Prima di dare inizio alle demolizioni dovranno essere interrotte le erogazioni agli impianti di elettricità, gas, acqua, ecc. esistenti nella zona dei lavori; a tal fine l'Appaltatore dovrà prendere direttamente accordi con le rispettive Società od Enti erogatori. I serbatoi e le tubazioni dovranno essere vuotati; dovrà essere effettuata la chiusura dell'attacco delle fognature.

Dovranno essere interrotte le erogazioni agli impianti suddetti anche nelle demolizioni parziali o di limitata estensione; ciò data la possibile presenza di conduttori e canalizzazioni incassati od interrati.

Le reti elettriche disposte per la esecuzione dei lavori dovranno essere bene individuabili ed idoneamente protette.

Sulle zone di solai parzialmente demoliti dovranno essere disposte delle passerelle di tavole.

Tra i materiali di risulta dovranno sempre essere lasciati passaggi sufficientemente ampi, avendo cura che non vi sporgano parti pericolose di legno, ferro, ecc.; i chiodi lungo questi passaggi dovranno essere eliminati. I predetti passaggi dovranno essere tali che in ogni posizione di lavoro la via di fuga sia sempre facile ed evidente.

7. La demolizione oggetto del presente capitolato riguarderà l'intera struttura (demolizione totale)

A livello di approccio, la demolizione dovrà essere manuale e/o meccanica ed essere realizzata con una delle seguenti modalità:

- progressiva selettiva;
- per collasso incontrollato;
- per rimozione di elementi.

8. Premessa progettuale

Prima dell'inizio dei lavori di demolizione si procederà all'analisi ed alla verifica della struttura da demolire verificando in particolare:

- la localizzazione;
- la destinazione funzionale;
- l'epoca a cui risale l'opera;
- i materiali costruttivi dell'opera;
- la tipologia costruttiva dell'opera.

Analizzate le opere del manufatto sarà necessario definirne l'entità della demolizione e le condizioni ambientali in cui si andrà ad operare, in base a:

- dimensione dell'intervento;
- altezza e dimensione in pianta dei manufatti da demolire;
- ambiente operativo;
- accessibilità del cantiere;
- spazio di manovra;
- presenza di altri edifici.

Art. 19 - Demolizione di beni culturali

1. Nel caso di appalti relativi al settore dei beni culturali, tutti gli interventi di demolizione dovranno essere preventivamente concordati mediante sopralluogo con la Direzione lavori e la competente Soprintendenza, essendo sempre inseriti in contesto storico tutelato e di complessa stratificazione.
2. Qualora la Direzione lavori lo ritenga opportuno, saranno eseguiti ulteriori saggi stratigrafici e chimico-fisici sugli intonaci, sulle murature da demolire e sulle murature adiacenti, per orientare la correttezza operativa dell'intervento.
Ogni intervento sarà inoltre verificato preventivamente dalla Direzione lavori e si darà inizio alle opere solo dopo specifica autorizzazione.
3. Si concorderanno con la Direzione lavori le aree dove le demolizioni dovranno essere realizzate esclusivamente a mano e, se necessario, con la sorveglianza di un restauratore. Sarà pertanto cura dell'impresa verificare i tracciati e segnalarli preventivamente. In prossimità di eventuali ancoraggi da preservare si raccomanda particolare attenzione affinché non ne siano alterate le caratteristiche prestazionali.

Art. 20 - Demolizione manuale e meccanica

1. La demolizione dovrà avvenire con l'utilizzo di attrezzature e macchine specializzate:
 - attrezzi manuali,
 - macchine di piccole dimensioni adatte ad esempio per ambienti interni (demolizione manuale),
 - macchine radiocomandate se in ambienti ostili (demolizione meccanica),
 - grandi macchine munite di appositi strumenti di frantumazione o taglio.In ampi spazi sarà possibile l'uso di escavatori a braccio alto (high reach) per la demolizione di strutture di notevole altezza, o di escavatori da demolizione per strutture meno estese verticalmente.
Tutti gli attrezzi e le macchine, a prescindere dal tipo di controllo (manuale o meccanizzato), dovranno essere in ottimo stato di efficienza e manutenzione e rispettare i requisiti di sicurezza richiesti dalle norme UNI di riferimento (UNI EN ISO 11148).
2. Salvo l'osservanza delle Leggi e dei Regolamenti speciali e locali, la demolizione di parti di strutture aventi altezza sul terreno non superiore a 5 metri può essere effettuata mediante rovesciamento per trazione o per spinta. La trazione o la spinta deve essere esercitata in modo graduale e senza strappi e deve essere eseguita soltanto su elementi di struttura opportunamente isolati dal resto del fabbricato in demolizione in modo da non determinare crolli intempestivi o non previsti di altre parti. Devono inoltre essere adottate le precauzioni necessarie per la sicurezza del lavoro quali: trazione da distanza non minore di una volta e mezzo l'altezza del muro o della struttura da abbattere e allontanamento degli operai dalla zona interessata.
Il rovesciamento per spinta può essere effettuato con martinetti solo per opere di altezza non superiore a 3

metri, con l'ausilio di puntelli sussidiari contro il ritorno degli elementi smossi. Deve essere evitato in ogni caso che per lo scuotimento del terreno in seguito alla caduta delle strutture o di grossi blocchi possano derivare danni o lesioni agli edifici vicini o ad opere adiacenti pericolose per i lavoratori addetti.

Art. 21 - Demolizione progressiva e selettiva

1. La demolizione selettiva non sarà intesa come una unica fase di lavoro che porterà sostanzialmente all'abbattimento di un manufatto, edificio, impianto, ecc. e alla sua alienazione, ma dovrà essere pensata come un processo articolato che porti alla "scomposizione" del manufatto nelle sue componenti originarie.

Le fasi del processo di demolizione selettiva si articoleranno almeno come di seguito:

Pianificazione

- Effettuare tutti i rilievi e le indagini necessarie a caratterizzare qualitativamente e quantitativamente i materiali presenti nel manufatto da demolire;
- individuare i materiali potenzialmente pericolosi presenti e predisporre le fasi di lavoro per la rimozione sicura;
- individuare le componenti o gli elementi reimpiegabili con funzioni uguali o differenti da quelle di origine;
- individuare e quantificare le materie prime secondarie reimpiegabili come materiale uguale a quelli di origine dopo processi di trattamento ma con diversa funzione e forma;
- individuare e quantificare le materie prime secondarie diverse dal materiale di origine per forma e funzione, reimpiegabili dopo processi di trattamento come materiale diverso da quello di origine;
- organizzare il cantiere in funzione degli stoccaggi temporanei dei materiali separati per tipologia;
- pianificare le operazioni di trasporto dei materiali separati.

Bonifica

- Rimozione MCA friabile o compatto;
- rimozione coibenti a base di fibre minerali e ceramiche;
- bonifica serbatoi interrati;
- bonifica circuiti di alimentazione macchine termiche (caldaia, condizionatori, ecc.).

Strip out (smontaggio selettivo)

- Smontaggio elementi decorativi e impiantistici riutilizzabili;
- Smontaggio di pareti continue;
- Smontaggio di coperture e orditure in legno (se riutilizzabili);
- Eliminazione di arredi vari;
- Smontaggio e separazione di vetri e serramenti;
- Smontaggio e separazione impianti elettrici;
- Eliminazione di pavimentazioni in materiali non inerti (es. linoleum, resine, moquette), controsoffitti, pavimenti galleggianti e rivestimenti vari,

Demolizione primaria

- Eliminazione di tavolati interni in laterizio (se la struttura principale e le tamponature esterne realizzate in c.a.);
- eliminazione eventuali tamponature esterne se realizzate in laterizio su struttura portante in c.a.;
- eliminazione del manto di copertura (guaine, rivestimenti, tegole, ecc.);
- eliminazione selettiva delle orditure di sostegno della copertura (legno, carpenteria, latero-cemento, ecc.);

- demolizione primaria delle strutture portanti fino alle fondazioni.

Demolizione secondaria

- Deferrizzazione;
 - riduzione volumetrica;
 - caratterizzazione;
 - stoccaggio e trasporto.
2. Si procederà con la rimozione controllata di parti di struttura, mantenendo staticamente efficienti le parti rimanenti. Questa metodologia potrà essere utilizzata nei casi in cui lo spazio delle operazioni è limitato: es. rimozione di partizioni interne, controsoffitti, porzioni strutturali, ecc.

Art. 22 - Demolizione a collasso controllato

1. Si procederà con la rimozione di elementi chiave a livello statico in modo da provocare il collasso completo o parziale della struttura. Quest'ultima deve quindi essere staticamente sconnessa dalla parte esente da demolizione. La tecnica sarà utilizzata quando lo spazio circostante la struttura è sufficiente a consentire in sicurezza tale operazione.

Se la struttura lo consente, potranno essere impiegate macchine attrezzate con bracci ed accessori tipici, come pinze e cesoie idrauliche, martellone idraulico e simili.

2. Le tecniche seguite potranno essere le seguenti:

per Rovesciamento:

nel caso specifico dovranno essere accuratamente calcolati spazi di manovra delle macchine e spazi utili al collasso delle strutture con un sufficiente margine di sicurezza aggiuntivo;

per Implosione:

nel caso specifico oltre all'autorizzazione da parte degli Enti competenti all'avvio dell'intervento, bisognerà valutare i rischi derivanti da tali demolizioni quantificando i possibili effetti indesiderati sulle strutture ed i fabbricati circostanti e predisponendo i rimedi idonei a prevenire i danni.

3. In particolare, si terrà conto di:

proiezione di schegge e detriti, rumori, vibrazioni, polverosità, spostamenti d'aria, caduta in posizioni indesiderate, interferenze varie.

Art. 23 - Demolizione di elementi

1. Laddove sia necessario si procederà alla rimozione o asportazione di materiali e/o corpi d'opera insiti nell'edificio oggetto di intervento. La rimozione di tali parti di struttura potrà essere effettuata per de-costruzione e smontaggio.

Alcuni materiali potranno essere reimpiegati nell'ambito dello stesso cantiere, se espressamente richiesto o autorizzato dalla Direzione Lavori, ovvero, previo nulla osta della Stazione appaltante, potranno essere messi a disposizione dell'appaltatore per altri siti.

Art. 24 - Prescrizioni particolari per la demolizione di alcune strutture

1. Per le demolizioni di murature interne ed esterne si provvederà ad operare a partire dall'alto e solo per quelle murature per le quali siano venute meno (a seguito di demolizioni precedenti) gli orizzontamenti su

cui poggiavano. Data la posizione degli operatori, fatte salve tutte le prescrizioni generali già citate, particolare attenzione sarà presentata agli elementi provvisori (cavalletti, trabattelli, ecc.), agli indumenti di sicurezza degli operatori, nonché allo sbarramento dei luoghi limitrofi.

2. Coperture

Operata, con ogni cautela, la dismissione del manto di copertura, delle canne fumarie e dei comignoli, l'Appaltatore potrà rimuovere la piccola, la media e la grossa orditura o comunque la struttura sia essa di legno, di ferro o di cemento armato.

In presenza di cornicioni o di gronda a sbalzo, dovrà assicurarsi che questi siano ancorati all'ultimo solaio o, viceversa, trattenuti dal peso della copertura; in quest'ultimo caso, prima di rimuovere la grossa orditura, dovrà puntellare i cornicioni.

La demolizione della copertura dovrà essere effettuata intervenendo dall'interno; in caso contrario gli addetti dovranno lavorare solo sulla struttura principale e mai su quella secondaria, impiegando tavole di ripartizione. Quando la quota del piano di lavoro rispetto al piano sottostante supererà i 2 m, l'Appaltatore avrà l'obbligo di predisporre un'impalcatura; se la presenza di un piano sottostante non portante o inagibile non dovesse consentirne la costruzione, dovrà fornire agli addetti ai lavori delle regolamentari cinture di sicurezza complete di bretelle e funi di trattenuta.

3. Solai piani

Demoliti e rimossi i pavimenti ed i sottofondi, i tavellonati e le voltine, l'Appaltatore, nel caso che non si dovessero dismettere i travetti, provvederà a far predisporre degli idonei tavolati di sostegno per gli operai.

I travetti dovranno essere sfilati dalle sedi originarie evitando di fare leva sulle murature mediante il puntellamento, la sospensione e il taglio dei travetti. Le solette monolitiche in cemento armato prive di una visibile orditura principale dovranno essere puntellate allo scopo di accertare la disposizione dei ferri di armatura. L'Appaltatore dovrà, altresì, evitare la caduta sui piani sottostanti dei materiali rimossi e l'eccessivo accumulo degli stessi sui solai.

Per la demolizione di solai si provvederà ad organizzare una struttura di presidio di puntelli superiore ed inferiore, in particolare i primi costituiti da tavoloni da ponte o da quadri disposti in direzione trasversale alle travi. Per le demolizioni di scale si provvederà ad organizzare una struttura di presidio composta da puntelli ed elementi di ripartizione inferiore e superiore per la demolizione di finte volte e controsoffitti. Si opererà dal basso, organizzando dei piani di lavoro ad una certa altezza; questi potranno essere o fissi o mobili ed in tal caso saranno resi stabili da opportuni stabilizzatori. In particolare, si sottolinea, la prescrizione che gli operatori indossino elmetti di protezione, calzature di sicurezza e occhiali per evitare il contatto di materiale pericoloso (tavole chiodate, schegge). Per la demolizione delle voltine o tavole in laterizio si provvederà allo sbarramento dei luoghi sottostanti e addirittura alla realizzazione di un tavolato continuo, al fine di realizzare una struttura di protezione contro il rischio di caduta di pezzi anche di una certa consistenza. Successivamente alla rimozione della sovrastruttura ed allo smuramento delle travi, queste saranno imbracate con funi, saranno opportunamente tagliati agli estremi e trasferiti in siti da cui saranno in un secondo tempo allontanati.

È assolutamente da evitare che durante l'opera demolitrice mediante mezzi pneumatici, si creino delle condizioni di squilibrio della massa strutturale.

4. Solai a volta

I sistemi per la demolizione delle volte si diversificheranno in relazione alle tecniche impiegate per la loro costruzione, alla natura del dissesto ed alle condizioni del contorno.

L'Appaltatore dovrà sempre realizzare i puntellamenti e le sbadacchiature che la Direzione dei Lavori riterrà più adatti ad assicurare la stabilità dei manufatti adiacenti, anche, per controbilanciare l'assenza della spinta esercitata dalla volta da demolire.

La demolizione delle volte di mattoni in foglio a crociera o a vela dovrà essere iniziata dal centro (chiave) e seguire un andamento a spirale. La demolizione delle volte a botte o ad arco ribassato verrà eseguita per sezioni frontali procedendo dalla chiave verso le imposte.

È fatto assoluto divieto di impiego anche di piccoli mezzi gommati quali bobcat o similari per gli interventi di demolizione in presenza di sistemi di puntellatura delle volte.

Art. 25 - Tecniche di demolizione - note generali

1. La scelta della tecnica di demolizione e rimozione più appropriata dipenderà da diversi fattori. Alcuni aspetti che si dovranno valutare nell'ambito della scelta sono i seguenti:

- sicurezza degli operatori e incolumità pubblica
- aspetti ambientali
- aspetti economici
- tempistiche
- aspetti fisici relativi all'immobile.

Anche se la prescrizione ottimale sarà la meccanizzazione dell'intervento, in alcuni casi potrà configurarsi necessario o conveniente intervenire in modo manuale.

La casistica più ricorrente annovera le seguenti operazioni:

- riduzione di grossi elementi di carpenterie metalliche non accessibili alle macchine
- recupero di parti impiantistiche (es. valvole, tubi, cavi ecc.)
- recupero di piccole attrezzature impiantistiche
- recupero cavi e strumentazioni
- esecuzione di tagli e fori in solette, muri ecc.
- rimozione di parti secondarie quali controsoffitti, infissi ecc.
- demolizioni localizzate di parti strutturali.

2. La scelta delle macchine e delle attrezzature da utilizzare avverrà in relazione alle disponibilità di accesso e agli spazi di manovra dell'area di intervento ed in accordo tra l'Appaltatore e la Direzione lavori. In caso di disaccordo su tali scelte, sarà la Direzione lavori a prescrivere le caratteristiche in relazione alle esigenze del cantiere.

Le attrezzature tipicamente utilizzate consisteranno in:

- seghe a disco diamantato e mototroncatrici a catena diamantata
- martelli pneumatici o elettrici
- cannelli ossiacetilenici
- arnesi manuali.

3. Quando le demolizioni saranno da eseguirsi in ambito urbano si utilizzerà una tecnica detta "floor-by-floor" che consiste nell'uso di macchine di piccola e media taglia e di attrezzi manuali per la demolizione controllata di porzioni strutturali piano per piano sino a terra o a quota idonea alle macchine di demolizione a terra, tipicamente escavatori da demolizione.

Art. 26 - Tecniche di demolizione - taglio

1. Il taglio di elementi in cemento armato, pietra, muratura e simili, deve consentire di forare solette di pavimenti per l'apertura di vani scale, pianerottoli per la posa di ascensori e varchi di qualunque genere. Il taglio dovrà essere effettuato con macchine idonee e con requisiti di sicurezza conformi alla norma UNI EN 12418, dotate di filo o disco diamantato e/o carotaggio e potranno essere utilizzate anche per l'apertura di porte, finestre e simili, di rostri, monoliti, diaframmi divisorii, ecc.

Il taglio servirà per ottenere con massima precisione prevalentemente tagli non circolari, contrariamente al carotaggio, di qualsiasi materiale e spessore. Con il taglio-filo e il pantografo si potranno ottenere anche tagli semicircolari per l'esecuzione di tagli ad arco.

2. Taglio con seghe a filo diamantato

Il taglio con sega a filo diamantato opererà con l'ausilio di una puleggia rotante in grado di mettere in movimento un circuito di filo di acciaio con inanellate perle di diamante industriale distanziate tra loro da piccole molle d'acciaio ricoperte di plastica.

L'uso di tale tecnica sarà richiesto e autorizzato dalla Direzione lavori in particolare per le seguenti casistiche:

- taglio di edifici, balconi, scale e grosse strutture in cemento armato
- demolizioni di ponti, viadotti, impianti sportivi, dighe, diaframmi, ecc.
- taglio di strutture in cemento armato e muratura di elevato spessore
- per suddividere in blocchi di varie dimensioni le strutture da demolire o dividere la parte da distruggere con martelli demolitori o altri mezzi da quella che deve rimanere in opera senza subire percussioni e vibrazioni dannose
- apertura di vani su strutture di elevato spessore, per passaggi ed impiantistica.

Dovrà essere possibile l'esecuzione di tagli ad arco o circolari di grande diametro, su strutture di grosso spessore, la possibilità di operare anche da una sola parte della struttura (se l'altra è inaccessibile), e di operare in spazi di ampiezza anche limitata.

La perforazione potrà essere eseguita tramite una macchina a forma di compasso che, montata in una preventiva perforazione (fulcro) consente al sistema di ruotare.

Il filo diamantato, abbracciando il manufatto ed inserito in un secondo foro distante la lunghezza del raggio, verrà trascinato da piccole pulegge all'interno della struttura tubolare consentendo il taglio del materiale nella posizione voluta e ricavare aperture circolari e semicircolari sia in orizzontale che in verticale. La perforazione potrà essere eseguita tramite una macchina a forma di compasso che, montata in una preventiva perforazione (fulcro) consente al sistema di ruotare.

Il filo diamantato, abbracciando il manufatto ed inserito in un secondo foro distante la lunghezza del raggio, verrà trascinato da piccole pulegge all'interno della struttura tubolare consentendo il taglio del materiale nella posizione voluta e ricavare aperture circolari e semicircolari sia in orizzontale che in verticale.

Tutte le attrezzature utilizzate dovranno essere in ottimo stato di efficienza e manutenzione e rispettare i requisiti di sicurezza richiesti dalle norme UNI di riferimento (UNI EN 15163).

3. Taglio di pareti

Il taglio con sega a disco diamantato opererà con l'ausilio di particolari guide metalliche fissate con caviglie sulle strutture, parallelamente alla linea del taglio. Sulla guida scorrerà un telaio-sega che utilizza come utensile tagliente un disco diamantato in rotazione raffreddato ad acqua.

L'uso di tale tecnica sarà richiesto e autorizzato dalla Direzione lavori in particolare per le seguenti casistiche:

- su strutture in conglomerato cementizio armato
- laddove è necessaria precisione di taglio
- laddove la struttura resterà a vista
- per tagli a filo parete, soffitto o pavimento
- per separare una struttura da demolire con il martello da una che deve rimanere in sito
- apertura di vani per porte, finestre, scale ed impianti
- taglio di rampe di scale e pianerottoli per la posa in opera di ascensori
- giunti su fabbricati, vasche, canali, terrazze, strutture
- abbattimento di barriere architettoniche, ecc.

La larghezza di taglio potrà variare da un minimo di 4 a 10 mm, mentre la profondità fino ad un massimo di 100 cm, con dischi diamantati raffreddati ad acqua e di diametro non superiore ai 2200 mm circa.

Dovrà essere possibile il taglio di superfici eventualmente irregolari e anche leggermente curve con taglio normale alla parete o angolato, in condizioni di sicurezza conformi alla norma UNI EN 15027 e di

rumorosità sanabili con l'uso di cuffie e/o dpi antirumore in dotazione al singolo operatore.

4. Taglio di pavimenti

Il taglio con sega da pavimento a disco diamantato (taglia-pavimenti) opererà con avanzamento manuale o automatico tagliando pavimentazioni, asfalto e cemento armato a varie profondità.

L'uso di tale tecnica sarà richiesto e autorizzato dalla Direzione lavori in particolare per le seguenti casistiche:

- su strade, piazzali e simili
- su solai e pavimentazioni industriali
- su manti stradali per la creazione di scavi per la posa di fognature, condotte impiantistiche, cavidotti, ecc.
- realizzazione di giunti di contrazione e strutturali

Dovrà essere possibile una larghezza di taglio variabile da un minimo di 4 a 10 mm, mentre la profondità fino ad un massimo di 100 cm, con dischi diamantati preferibilmente raffreddati ad acqua. Se specificamente richiesto dalla Direzione lavori, ovvero dall'intervento da realizzare, potrà essere richiesto di montare più di un disco sullo stesso asse o su assi separati per eseguire tagli multipli (grooving) con la macchina operatrice ed autocomandare la macchina con guide elettroniche.

L'operatore assegnato all'uso dell'attrezzatura o macchina da taglio dovrà essere specializzato ed operare con buona precisione anche su superfici eventualmente irregolari o con tagli angolari. Le condizioni di sicurezza saranno conformi alla norma UNI EN 13862 mentre quelle di rumorosità dovranno essere sanabili con l'uso di cuffie e/o dpi antirumore in dotazione al singolo operatore.

5. Taglio con carotatrici

La realizzazione di fori passanti (carotaggio), leggermente sovrapposti fra loro, lungo una linea, determinerà un taglio che separerà nettamente la struttura interessata dalla parte restante.

L'uso di tale tecnica sarà autorizzato dalla Direzione lavori in particolare per le seguenti casistiche:

- su strutture in cemento anche molto armato
- in ambienti di ridotte dimensioni dove si escludono percussioni ed eccessivo rumore
- quando si dispone di poca energia elettrica
- dove il manufatto è accessibile solo da una parte
- se indisponibili macchine da taglio più veloci
- apertura di vani per porte, finestre, scale, passaggi di tubazioni per impianti, ecc.
- demolizioni di caveau, distacchi di porte blindate, incassi per pulsantiere, solai sospesi, inghisaggi
- fori per inserire spaccaroccia meccanici.

Le operazioni dovranno garantire assenza di vibrazioni dannose e di polvere, operatività anche in posizioni difficili ed in ambienti angusti, perforazioni anche su strutture di forte spessore e buona precisione.

6. Taglio con troncatrici manuali

La troncatrice manuale (o flex) permetterà di tagliare con discreta precisione o creare incassi in strutture diverse fino a 400 mm di profondità su materiali di vario genere, muratura o calcestruzzo compresi ed a seconda dell'attrezzatura utilizzata.

L'uso di tale tecnica sarà autorizzato dalla Direzione lavori in particolare per le seguenti casistiche:

- taglio di manufatti edili e non;
- tracce per impianti, incassi, giunti ed interventi puntuali,
- pretagli da approfondire con seghe a catena;
- tagli di dimensione contenuta.

A seconda dell'esigenza strutturale individuata, potranno essere prescritte attrezzature dalla dimensione e peso idonei al tipo di intervento:

macchine costituite da motore elettrico

macchine con motore a scoppio, ad aria compressa ed idraulico.

Tutti i tipi di macchine utensili autorizzate dovranno garantire i requisiti di sicurezza previsti dalla norma UNI EN ISO 19432 oltre che l'assenza di vibrazioni dannose, massima maneggevolezza e discreta precisione.

Art. 27 - Tecniche di demolizione - frantumazione

1. La frantumazione è una tecnica di demolizione in grado di riportare in frantumi strutture edili di vario spessore e materiale. Se meccanizzata, si sfrutta l'ausilio di macchine operatrici dotate di personale conducente a bordo o a distanza con radiocomando. Qualora operante con l'uso di reagenti chimici, si sfrutteranno composti espandenti o deflagranti capaci di raggiungere il medesimo risultato demolitivo.

2. Demolizione con pinze e cesoie idrauliche

Le pinze e cesoie idrauliche utilizzate per demolire parti di fabbricati sono in genere costituite da mascelle con denti di acciaio durissimo, azionate idraulicamente che mordono e riducono in frammenti parti di edifici.

Tali attrezzature sono costituite di solito da due ganasce metalliche molto robuste, opponibili, azionate da pistoncini idraulici attivati dalla centralina oleodinamica del mezzo sul quale sono montate (micropala, miniescavatore, terna, ecc.), o da una apposita centralina separata nelle manuali.

La tecnica è prescritta laddove conviene ridurre in frammenti cariolabili le strutture da demolire ovvero dove l'allontanamento di grossi blocchi è difficoltoso e/o per facilitare la demolizione selettiva ed il recupero ed il riciclo di materiali.

A seconda del tipo di attrezzatura (pinze idrauliche montate su macchine o pinze idrauliche manuali) si potranno operare i seguenti interventi:

- demolizioni totali di fabbricati, stabilimenti, gradinate di stadi, cinema, silos, caveau, ciminiera etc.
- travi, pilastri, scale, solai e strutture in interni.

Con le cesoie idrauliche si provvederà alla demolizione di prefabbricati metallici, ferro del cemento armato, capriate di stabilimenti, carpenteria metallica anche molto pesante, lamiere e strutture metalliche in genere.

Con tali tecniche di demolizione, si presterà particolare attenzione alle seguenti esigenze operative:

- assenza di percussioni, vibrazioni e rumore
- operatività a grandi altezze con bracci di escavatori o gru
- possibilità di operare a distanza su edifici anche pericolanti
- possibilità di operare con pinze manuali in interni di dimensioni anche abbastanza ridotte

Potrà essere prescritto il taglio o frantumazione di elementi previa l'apertura di un varco nella struttura da demolire per iniziare una microdemolizione con una pinza manuale (ad esempio per realizzare un'apertura su una parete o su un solaio).

Ogni operazione dovrà avvenire in condizioni di rumorosità sanabili con l'uso di cuffie e/o dpi antirumore in dotazione al singolo operatore.

3. Demolizione con malta espansiva

La malta espansiva per demolizioni e taglio di rocce e cementi (spaccarocce chimico) agisce in funzione del proprio rigonfiamento, esercitando sulle pareti del foro che la contiene una forza media unitaria superiore alle 5.000 t/m², creando spaccature.

La malta espansiva è una polvere che deve essere miscelata, prima dell'uso, con acqua pulita in ragione del 30% in peso fino a raggiungere la consistenza di una pasta cremosa, fluida e senza grumi da versare in fori precedentemente preparati, entro 5/10 minuti. I fori orizzontali dovranno essere eseguiti in pendenza, allo

scopo di facilitarne l'immissione. In caso di fuoriuscita, i fori non dovranno essere tappati, e solo in caso di pioggia dovranno essere coperti con materiale impermeabile.

Tale sistema servirà a rompere, tagliare, demolire rocce, calcestruzzi e cementi armati, laddove per ragioni di sicurezza non si potranno usare esplosivi.

L'uso di tale tecnica sarà richiesto e autorizzato dalla Direzione lavori in particolare per le seguenti casistiche:

- demolizioni limitate di rocce o strutture cementizie dove le opere adiacenti non devono essere danneggiate da vibrazioni generate dalle esplosioni;
- quando si vuole ridurre in frammenti dei blocchi situati in locali con uscite difficili;
- demolizione di basi di gru, macchinari, plinti e simili;
- per ridurre preventivamente grossi blocchi in pezzature più piccole da affrontare con altri mezzi di demolizione a percussione.

L'uso di malte espansive dovrà garantire una frantumazione carriolabile di grosse strutture, un limitato impiego di mezzi, energia e personale, silenziosità in fase di espansione chimica, assenza di proiezione di materiale durante lo spacco ed eventuale applicazione del lavoro di demolizione anche sott'acqua.

I fori dove colare la malta espansiva dovranno avere una altezza superiore a 10/15 volte il proprio diametro. Generalmente i fori di grosso diametro e minore distanza tra loro accelerano i tempi di rottura. Si avrà cura di utilizzare attrezzature idonee alla perforazione con martelli a roto-percussione o carotatrici e corone diamantate.

4. Demolizione con cartucce deflagranti

La demolizione con cartucce deflagranti è una tecnica di demolizione controllata che si avvale di cartucce cariche di esplosivi detti "pirotecnici", più lenti e progressivi nella loro azione a differenza della detonazione di esplosivi. Le cartucce verranno inserite in fori da mina leggermente più grandi, realizzati sulla struttura da demolire e intasate con sabbia pressata (borraggio).

Il dosaggio dell'effetto esplosivo dovrà consentire di poter utilizzare anche una sola cartuccia per demolire la struttura o blocco di roccia oggetto di intervento. Potrà comunque essere richiesto l'uso congiunto di più cariche per aumentare l'effetto demolitivo ed eventualmente anche sott'acqua.

Le cariche deflagranti differiranno dagli esplosivi convenzionali per la velocità di reazione chimica: subsonica nelle prime, supersonica nelle seconde.

L'onda urto e i picchi di pressione saranno meno rapidi, più progressivi e controllabili nella deflagrazione, che affida allo sviluppo di gas l'effetto dirompente.

- Tra le attrezzature necessarie alle varie operazioni di demolizione saranno indispensabili:
- un perforatore a rotopercussione;
- un rotolo di cavo elettrico;
- un sistema d'innesci omologato;
- un ohmetro per misurare resistenze.

La demolizione per deflagrazione dovrà consentire la scelta delle dimensioni del pezzame nel quale ridurre il demolito, una ridotta proiezione dei detriti (di solito limitata agli 8 metri circa), una contenuta produzione di polveri e modesti tempi di attesa dopo ogni brillamento.

L'uso di tale tecnica sarà autorizzata dalla Direzione lavori in particolare per le seguenti casistiche:

- demolizione di rocce per tutti gli scavi piccoli e grandi per fondazioni ed impianti;
- frantumazione e spacco di piccoli e grandi massi;
- demolizione di strutture in cemento armato, sulle quali è possibile a semplificare l'ultima operazione di separazione dei frantumi dai tondini.

L'applicazione della tecnica di deflagrazione sarà autorizzata solo con l'avvalimento di personale qualificato e adeguatamente formato.

5. Demolizione con divaricazione idraulica

I divaricatori per demolizioni controllate a cilindri idraulici (o martinetti divaricatori) sono una tecnologia

utile per la demolizione di roccia o strutture in cemento armato. La divaricazione idraulica infatti è una tecnica che prevede l'inserimento di cilindri idraulici in fori appositamente ricavati nel cemento armato o nella roccia.

La forza di divaricazione dei cilindri permetterà la creazione di linee di frattura e la demolizione della struttura in cemento armato o della roccia, senza produzione di vibrazioni o di rumori. Applicata anche in roccia, sarà in grado di imprimere forze di spinta fino a 2.000 t.

I martinetti idraulici inseriti nei fori precedentemente calcolati e realizzati devono riuscire, divaricandosi, a fratturare il materiale strappando anche gli eventuali ferri di armatura, ottenendo così dei blocchi facilmente trasportabili.

Complementare agli altri sistemi di demolizione controllata o sostitutiva dei metodi tradizionali, la frantumazione con pinza o con martinetti divaricatori sarà principalmente applicata laddove, per difficoltà logistiche o ambientali, sia inadatto intervenire in altro modo. Gli equipaggiamenti, leggeri e poco ingombranti, possono essere impiegati anche in ambienti ristretti, non raggiungibili o non praticabili dai mezzi pesanti, voluminosi, rumorosi o inquinanti. La demolizione con divaricatori sarà particolarmente indicata quando l'intervento di demolizione controllata deve essere effettuato in assenza di acqua.

L'applicazione di tale tecnica potrà essere richiesto e autorizzato dalla Direzione lavori in particolare per:

- demolizione di plinti e basamenti
- demolizione di massi e rocce
- demolizione di pavimenti e fondazioni in cemento armato
- divaricazione di roccia o strutture in cemento armato

Art. 28 - Tecniche di demolizione - idro scarifica

1. L'idroscarifica o idrodemolizione è un sistema molto versatile costituito da un getto di acqua ad altissima pressione che viene diretto sul manufatto da demolire provocandone la disgregazione.

A seconda degli ugelli e della portata di acqua si potranno ottenere la sola scarificazione del cemento armato per mettere a nudo i ferri di armatura, come pure la distruzione completa del manufatto. Impiegando speciali pompe ad altissima pressione dovrà essere possibile dirigere i getti con particolari lance, azionate manualmente o sostenute da bracci meccanici, per scarificare, decontaminare, o irruvidire il cemento ma anche tagliare e demolire.

L'uso di tale tecnica sarà richiesto ed autorizzato dalla Direzione lavori in particolare per le seguenti casistiche:

- per l'asportazione (scarifica) del calcestruzzo anche per notevoli spessori;
- per bocciardature e irruvidimenti veloci di ampie superfici anche verticali;
- per la decontaminazione profonda di vasche, silos, centrali nucleari;
- in lavori di idrosabbatura ed idroerosione;
- rettifica della sezione di gallerie, diaframmi, ecc.
- distacco di intonaci tenaci, residui da incendi, gomma da piste aeroportuali ecc.

Le operazioni dovranno garantire la messa a nudo del ferro di armatura senza intaccarlo, rapidità di esecuzione e azione di intensità graduabile e non produrre eccessive sollecitazioni alle strutture in sito.

Art. 29 - Tecniche di demolizione - effetto termico

1. La demolizione con lancia termica è utilizzabile in cantiere o all'aperto ma anche in ambiente subacqueo.

Da un cannello di diametro variabile fuoriesce una miscela di ossigeno additivato con metalli dolci che, ossidandosi, sviluppa enormi quantità di calore che consente di fondere sia il metallo che il calcestruzzo.

La lancia termica sfrutta tre azioni combinate: l'azione chimica, termica e cinetica. Il cannello a gas per l'applicazione è molto simile a quello usato per la saldatura: brucia una miscela di ossigeno e acetilene, che raggiunge elevate temperature fondendo i metalli.

Nella demolizione edilizia potrà essere richiesto dalla Direzione lavori e impiegato per il taglio di ferri di armatura di grosso diametro e/o carpenterie metalliche.

Art. 30 - Tecniche di demolizione - Plasma ad arco elettrico

1. La demolizione con plasma ad arco elettrico è utilizzabile solo per materiali conduttori e quindi, in edilizia, per il taglio dei ferri di armatura e per il taglio delle strutture metalliche. Dotato di buona precisione, sfrutta l'effetto termico prodotto dall'arco elettrico creato come di seguito: un gas viene soffiato ad alta velocità da un ugello, contemporaneamente attraverso questo gas si instaura un arco elettrico tra un elettrodo e la superficie da tagliare, che trasforma il gas in plasma. Il plasma trasferisce calore al materiale metallico fino a portarlo alla temperatura di fusione. L'energia cinetica del gas espelle il metallo fuso dalla zona di taglio permettendo così il procedere dell'operazione di taglio.

Art. 31 - Tecniche di demolizione - Laser

1. Il laser sfrutta un fascio di luce particolarmente concentrato che produce un effetto termico in grado di fondere qualsiasi materiale.
Risultando estremamente preciso e versatile, specie per le potenze necessarie alla demolizione edilizia dove il suo uso è limitato a qualche raro e complesso intervento di restauro ove è determinante l'assenza di effetti meccanici sul manufatto.
L'applicazione delle tecniche illustrate sopra sarà autorizzata solo con l'avvalimento di personale qualificato e adeguatamente formato.

Art. 32 - Prescrizioni di sicurezza

1. Al Titolo IV, Sezione VIII del Testo Unico della Sicurezza (d.lgs. n. 81/2008 e s.m.i.) si prescrive che prima dell'inizio dei lavori di demolizione è fatto obbligo di procedere alla verifica delle condizioni di conservazione e di stabilità delle varie strutture da demolire. In relazione al risultato di tale verifica devono essere eseguite le opere di rafforzamento e di puntellamento necessarie ad evitare che, durante la demolizione, si verifichino crolli intempestivi.
2. La demolizione dei muri effettuata con attrezzature manuali deve essere fatta servendosi di ponti di servizio indipendenti dall'opera in demolizione. È vietato lavorare e fare lavorare gli operai sui muri in demolizione di altezza superiore a due metri.
3. Il materiale di demolizione non deve essere gettato dall'alto, ma deve essere trasportato oppure convogliato in appositi canali, il cui estremo inferiore non deve risultare ad altezza maggiore di due metri dal livello del piano di raccolta. I canali suddetti devono essere costruiti in modo che ogni tronco imbocchi nel tronco successivo; gli eventuali raccordi devono essere adeguatamente rinforzati. L'imboccatura superiore del canale deve essere realizzata in modo che non possano cadervi accidentalmente persone.
Ove sia costituito da elementi pesanti od ingombranti, il materiale di demolizione deve essere calato a terra con mezzi idonei. Durante i lavori di demolizione si deve provvedere a ridurre il sollevamento della polvere, irrorando con acqua le murature ed i materiali di risulta.

4. Nella zona sottostante la demolizione deve essere vietata la sosta ed il transito, delimitando la zona stessa con appositi sbarramenti. L'accesso allo sbocco dei canali di scarico per il caricamento ed il trasporto del materiale accumulato deve essere consentito soltanto dopo che sia stato sospeso lo scarico dall'alto.

Art. 33 - Piano di lavoro delle demolizioni

1. Ai sensi del Testo Unico della Sicurezza (art. 151 d.lgs. n. 81/2008 e s.m.i.) i lavori di demolizione dovranno procedere con cautela e con ordine, essere eseguiti sotto la sorveglianza di un preposto e condotti in maniera da non pregiudicare la stabilità delle strutture portanti o di collegamento e di quelle eventualmente adiacenti.

La successione dei lavori deve risultare da apposito programma contenuto nel POS (Piano Operativo della Sicurezza a cura dell'Impresa), tenendo conto di quanto indicato nel PSC (Piano di Sicurezza e Coordinamento a cura del Coordinatore), ove previsto, che deve essere tenuto a disposizione degli organi di vigilanza.

Il Piano o programma di lavoro per le demolizioni sarà definito dall'Impresa ed approvato dalla Direzione lavori prima dell'avvio del cantiere.

2. La violazione delle disposizioni di cui al precedente comma da parte del datore di lavoro o del dirigente dell'impresa esecutrice, oltre a comportare l'arresto sino a due mesi o un'ammenda come stabilito dalla legge, costituisce motivo di sospensione dei lavori e risoluzione del contratto in danno all'appaltatore.

CAPO 4

ORDINE DA TENERSI NELL'ANDAMENTO DEI LAVORI

Art. 37 - Lavori a corpo e a misura

1. Nel corso dei lavori l'Impresa, fino a che non ne abbia ottenuto dopo sopralluogo, l'autorizzazione dal Direttore dei Lavori non potrà mai procedere all'esecuzione delle seguenti opere:
 - riempimento di scavi di fondazione, di scavi per fogne e gallerie per drenaggi;
 - riempimento di casseri;
 - riempimento di casseforme per opere in cemento armato;
 - spandimento di breccione, pietrisco e sabbione sull'ossatura stradale.
 - costruzioni di volti

2. L'Ufficio della Direzione dei Lavori dovrà essere di volta in volta tempestivamente avvertito.

In caso di trasgressione, l'Impresa sarà obbligata a provvedere a tutto suo danno all'esecuzione di saggi ed a prelevamento di campioni per dar modo all'Ufficio di Direzione di procedere alle necessarie verifiche, misurazioni, ed accertamenti. Le quantità che non potessero venire accertate non potranno essere inserite in contabilità.

3. L'Impresa verrà sempre ritenuta responsabile dei deterioramenti che, per qualsiasi causa, come il gelo, si riscontrassero nelle strutture murarie di qualunque genere e sarà tenuta a procederne alla ricostruzione senza diritto a compensi di sorta.

Tutti i materiali, senza eccezioni, occorrenti tanto per i lavori a misura, quanto per opere in economia dovranno, prima della posa in opera, essere accettati dalla Direzione Lavori. In caso di contestazione, il giudizio del Responsabile del Procedimento dovrà essere ritenuto definitivo ed insindacabile e l'Appaltatore dovrà assoggettarvisi senza appello.

4. **Per le opere a misura** valgono le norme previste dal capo IV del DM 07/03/2018 n.49 per la misurazione dei lavori e delle provviste, fatte salve le diverse indicazioni di valutazione e misurazione contenute nella descrizione dei singoli prezzi dell'elenco prezzi (nel caso di offerta prezzi unitari coincide con "la lista delle categorie di lavoro") allegato quale parte integrante al presente Capitolato Speciale.

Per la determinazione della rata di acconto si avrà riguardo alle misurazioni in contesto associate ai prezzi di riferimento risultanti dai documenti contabili. Non sono comunque riconosciuti nella valutazione aumenti dimensionali di alcun genere non rispondenti ai disegni di progetto se non saranno stati preventivamente autorizzati dal direttore dei lavori. Resta salvo in ogni caso la possibilità di verifica e rettifica in occasione delle operazioni di collaudo.

I lavori a misura verranno eseguiti a perfetta regola d'arte in conformità alle prescrizioni del presente Capitolato ed a quelle impartite caso per caso dall'Ufficio di Direzione, e saranno valutati per la loro effettiva quantità di base ai prezzi dell'Elenco, diminuiti del ribasso contrattuale.

5. **Per le opere a corpo**, l'ammontare contrattualmente pattuito è fisso ed invariabile, per cui non può essere invocata, dalle parti contraenti, alcuna verifica sulla loro misura o sul valore attribuito alle quantità di dette opere previste a corpo.

Sono comunque comprese nell'appalto a corpo tutte le prestazioni ed i materiali necessari a dare completamente compiuti tutti i lavori, nel rispetto delle vigenti normative di esecuzione, sicurezza ed agibilità delle opere appaltate, anche se non specificatamente descritte negli allegati di progetto.

Nel corrispettivo per l'esecuzione del lavoro a corpo s'intende sempre compresa ogni spesa occorrente per dare l'opera compiuta sotto le condizioni stabilite dal presente Capitolato speciale e secondo i tipi indicati e previsti negli atti progettuali. Pertanto, nessun compenso può essere richiesto per lavori, forniture e

prestazioni che, ancorché non esplicitamente specificati nella descrizione dei lavori a corpo, siano rilevabili dagli elaborati grafici o viceversa. Lo stesso dicasi per lavori, forniture e prestazioni tecnicamente e intrinsecamente indispensabili alla funzionalità, completezza e corretta realizzazione dell'opera appaltata secondo le regole dell'arte. La contabilizzazione del lavoro a corpo è effettuata applicando all'importo netto di aggiudicazione le percentuali convenzionali relative alle singole categorie di lavoro ciascuna delle quali è contabilizzata la quota parte in proporzione al lavoro eseguito.

Resta salvo in ogni caso la possibilità di verifica e rettifica in occasione delle operazioni di collaudo.

Art. 38 - Lavori eventuali non previsti

1. Per l'esecuzione di categorie di lavoro non previste e per le quali non si hanno i prezzi corrispondenti, o si procederà alla determinazione dei nuovi prezzi ai sensi dell'art. 163 del D.P.R. 207/2010.

CAPO 5

MODALITA' DI ESECUZIONE DI OGNI CATEGORIA DI LAVORO

Art. 39 - Trasporti

1. La movimentazione del materiale nell'ambito di cantiere deve avvenire a mano o con l'ausilio di mezzi meccanici.

Se la movimentazione avviene a mano o con l'ausilio di piccoli attrezzature da lavoro (pala, carriola, carderella, secchi etc.), si deve procedere dall'alto verso il basso, attuando le opportune cautele al fine di evitare cadute incontrollate di materiale, caricandolo sugli idonei mezzi di trasporto, quali per esempio, secchi, carrette, moto carrette, benne di mezzi d'opera o altro. Se l'operazione viene effettuata con la pala, il materiale da sollevare deve essere di dimensione e peso idonei rispetto alla dimensione della pala stessa. Per il superamento dei dislivelli, si devono utilizzare degli elevatori (piattaforme, carrelli elevatori, montacarichi, gru a torre etc.) e qualora si movimentino carichi con la carriola si devono realizzare idonee passerelle o andatoie con pannelli di legno o similari.

La movimentazione con mezzi meccanici deve essere effettuata da personale qualificato e formato, che utilizzi attrezzature e mezzi d'opera certificati e collaudati.

2. La gestione e l'utilizzo dei materiali di scavo avverrà secondo quanto previsto dal progetto e dalla normativa, tra cui il formulario identificativo di trasporto dei rifiuti ai sensi dell'art. 193 del D.Lgs. n. 152 del 152/2006.

Art. 40 - Occupazioni, apertura e sfruttamento delle cave

1. Fermo restando quanto prescritto nel presente Capitolato circa la provenienza dei materiali, resta stabilito che tutte le pratiche e gli oneri inerenti alla ricerca, occupazione, apertura e gestione delle cave sono a carico esclusivo dell'Appaltatore, rimanendo la Stazione Appaltante sollevata dalle conseguenze di qualsiasi difficoltà che l'Appaltatore potesse incontrare a tale riguardo. Al momento della Consegna dei lavori, l'Appaltatore dovrà indicare le cave di cui intende servirsi e garantire che queste siano adeguate e capaci di fornire in tempo utile e con continuità tutto il materiale necessario ai lavori con le prescritte caratteristiche.
2. L'Impresa resta responsabile di fornire il quantitativo e di garantire la qualità dei materiali occorrenti al normale avanzamento dei lavori anche se, per far fronte a tale impegno, l'Impresa medesima dovesse abbandonare la cava o località di provenienza, già ritenuta idonea, per attivarne altre ugualmente idonee; tutto ciò senza che l'Impresa possa avanzare pretese di speciali compensi o indennità.

In ogni caso all'Appaltatore non verrà riconosciuto alcun compenso aggiuntivo qualora, per qualunque causa, dovesse variare in aumento la distanza dalle cave individuate ai siti di versamento in cantiere.

Anche tutti gli oneri e prestazioni inerenti al lavoro di cava, come pesatura del materiale, trasporto in cantiere, lavori inerenti alle opere morte, pulizia della cava con trasporto a rifiuto della terra vegetale e del cappellaccio, costruzione di strade di servizio e di baracche per ricovero di operai o del personale di sorveglianza della Stazione Appaltante e quanto altro occorrente sono ad esclusivo carico dell'Impresa.

L'Impresa ha la facoltà di adottare, per la coltivazione delle cave, quei sistemi che ritiene migliori nel proprio interesse, purché si uniformi alle norme vigenti ed alle ulteriori prescrizioni che eventualmente fossero impartite dalle Amministrazioni statali e dalle Autorità militari, con particolare riguardo a quella mineraria di pubblica sicurezza, nonché dalle Amministrazioni regionali, provinciali e comunali.

L'Impresa resta in ogni caso l'unica responsabile di qualunque danno od avaria potesse verificarsi in dipendenza dei lavori di cava od accessori.

Art. 41 - Bonifica bellica delle aree

1. Il taglio preliminare di vegetazione su aree da sottoporre a bonifica bellica è un'attività che deve essere eseguita in maniera preventiva, allo scopo di eliminare tutta la vegetazione presente sul terreno da bonificare che sia d'intralcio ad un corretto impiego degli apparati di ricerca. Il taglio della vegetazione dovrà essere eseguito per "campo" e "striscia" di bonifica, com'è stabilito per l'esplorazione con l'apparato di ricerca. Tale operazione deve essere svolta da personale qualificato (Rastrellatori B.C.M.) sotto la supervisione di un Assistente Tecnico B.C.M., nel rispetto della costituzione della squadra tipo, prevedendo l'assistenza di tutte le figure previste dal D.Lgs. 81/2008 e s.m.i. per garantire la sicurezza (addetti al primo soccorso, emergenze, etc.). Nel tagliare la vegetazione dovranno essere poste in essere tutte le possibili cautele atte a evitare il fortuito contatto - sia del personale che dei mezzi di lavoro - con eventuali ordigni affioranti. Nel caso di terreni che si possano ritenere infestati da ordigni particolarmente pericolosi (mine anti uomo, bombe a mano inesplose, ecc.), il taglio della vegetazione deve procedere di pari passo con la bonifica superficiale. Durante le operazioni di taglio - nel rispetto delle vigenti disposizioni emanate dall'Autorità Forestale - dovranno essere salvaguardate le piante ad alto fusto e le matricine esistenti. Il materiale tagliato dovrà essere portato fuori da ogni "striscia prima di procedere al taglio di quella successiva e periodicamente e opportunamente eliminato fuori dai "campi" di lavoro. Nel prezzo sono compresi e remunerati tutti gli oneri suddetti, quale che sia la densità ed il tipo della vegetazione. Compreso trasporto alle discariche del materiale rimosso.
2. La bonifica bellica superficiale consiste nelle attività di ricerca, localizzazione e scoprimento di tutti gli ordigni, mine e residui bellici di ogni genere e tipo nonché di tutte le masse metalliche presenti nel terreno fino a cm. 100 di profondità dal piano campagna e nella loro successiva eliminazione, secondo le previste procedure.

La bonifica superficiale si articolerà nelle seguenti operazioni:

- suddivisione dell'area da bonificare in "campi" delle dimensioni di m. 50x50 e successivamente in "strisce" della larghezza massima di m. 0,80;
- esplorazione mediante impiego di apposito apparato di ricerca, per "strisce" successive, di tutta la superficie interessata passando lentamente al di sopra di essa, a non più di cm. 5 ÷ 6 di altezza;
- scoprimento degli ordigni e dei corpi metallici segnalati dall'apparato fino alla profondità di cm. 100 dal piano campagna, procedendo negli scavi di avvicinamento secondo le modalità indicate al punto "F" delle NORME GENERALI del "Disciplinare Tecnico per l'esecuzione del servizio di Bonifica Bellica Sistemica Terrestre" del Ministero della Difesa.

La presente fase del servizio include le seguenti operazioni: localizzazione degli ordigni e corpi metallici, scavo e scoprimento degli stessi entro la profondità di cm. 100 dal piano esplorato, allontanamento eventuale del materiale scavato, esplorazione del fondo dello scavo con l'apparato di ricerca, riempimento sommario degli scavi stessi, smaltimento dei materiali metallici rinvenuti (qualora non di interesse per l'A.D.), operazioni da porre in essere in caso di rinvenimento di ordigni bellici, secondo quanto indicato al punto "G" delle NORME GENERALI del "Disciplinare Tecnico per l'esecuzione del servizio di Bonifica Bellica Sistemica Terrestre" del Ministero della Difesa.

3. La bonifica bellica di profondità mediante trivellazione è svolta per ricercare, individuare e localizzare ordigni o masse ferrose interrati a profondità superiore a cm. 100 dal piano campagna originario. Essa deve essere sempre preceduta dalla bonifica superficiale. La bonifica di profondità si articolerà nelle seguenti operazioni:

suddivisione dell'area da bonificare in quadrati aventi il lato di m. 2,80, che dovranno essere opportunamente numerati (come da schema indicato nel "Disciplinare Tecnico per l'esecuzione del servizio di Bonifica Bellica Sistemica Terrestre" del Ministero della Difesa;

- perforazione al centro di ciascun quadrato, a mezzo di trivella non a percussione, di un foro di diametro maggiore rispetto a quello della sonda dell'apparato rilevatore. Detta perforazione si eseguirà inizialmente per una profondità di cm. 100 dal piano campagna, corrispondente alla quota garantita con la bonifica superficiale preventivamente eseguita;

- inserimento della sonda dell'apparato rilevatore nel foro già praticato fino a raggiungere il fondo di questo; l'apparato, predisposto ad una maggiore sensibilità radiale, sarà capace di garantire la rilevazione di masse ferrose interrate entro un raggio di m. 2;
- effettuazione di una seconda perforazione fino a profondità di cm. 300, qualora l'apparato non abbia segnalato interferenze;
- proseguimento con perforazioni progressive di cm. 200 per volta, indagando il foro con la sonda dell'apparato rilevatore come in precedenza descritto, fino al raggiungimento della quota prevista. Nel caso di terreno inconsistente i fori perforati dovranno essere incamiciati mediante l'impiego di tubi in PVC;
- trascrizione sul rapporto giornaliero delle attività delle operazioni di perforazione e dell'esito dei progressivi sondaggi.

Una modalità particolare è quella realizzata mediante l'impiego trivelle che utilizzano aste cave amagnetiche, all'interno delle quali viene calata la sonda magnetometrica, per verificare il fondo foro prima di procedere alla successiva fase di perforazione.

4. Scavo a sezione aperta con mezzi meccanici e connesso uso di apparati di ricerca, tali scavi sono da effettuarsi, a profondità superiore a cm. 100, in terreni di qualsiasi genere, natura e consistenza, sono eseguiti mediante impiego di idonei mezzi meccanici dotati di opportuni sistemi di protezione e muniti di benna liscia, che devono procedere a strati successivi, di spessore non superiore all'accertata capacità di rilevazione degli apparati di ricerca e previa verifica del terreno da scavare.

Essi sono, normalmente, finalizzati:

- all'avvicinamento ed allo scoprimento di ordigni esplosivi o di masse metalliche di qualsiasi genere segnalate dagli apparati di ricerca;
- scavi di sbancamento in terreni caratterizzati da un alto livello di contaminazione ferromagnetica.

5. Scavo a sezione obbligata con mezzi meccanici e connesso uso di apparati di ricerca, tali scavi sono da effettuarsi, a profondità maggiore di cm. 100, in terreni di qualsiasi genere, natura e consistenza, sono eseguiti mediante impiego di idonei mezzi meccanici dotati di opportuni sistemi di protezione e muniti di benna liscia, che devono procedere a strati successivi, di spessore non superiore all'accertata capacità di rilevazione degli apparati di ricerca e previa verifica del terreno da escavare, fino alla profondità interessata, con verifica del fondo scavo.

Essi sono, normalmente, finalizzati:

- all'avvicinamento ed allo scoprimento di ordigni esplosivi o di masse metalliche di qualsiasi genere segnalate dagli apparati di ricerca in ambienti ristretti che non consentono l'esecuzione di scavi a sezione aperta;
- alla posa in opera di cablaggi, condutture di vario genere, impianti di scarico, o reti, da eseguire con una sezione ristretta in terreni caratterizzati da un alto livello di contaminazione ferromagnetica.

Scavo a mano e connesso uso dell'apparato di ricerca effettuato per consentire lo scoprimento di ordigni esplosivi interrati a profondità superiore a cm. 100 dal piano campagna, laddove, per problemi operativi o mancanza di sufficiente spazio, non sia possibile l'uso di mezzi meccanici.

6. Nello scavo a mano occorre sempre procedere a strati successivi di spessore non superiore a 30 cm. procedendo alla verifica del fondo scavo prima di passare allo strato successivo. Inoltre, si precisa che tale modalità operativa si applica quando si è in prossimità di una un'interferenza ferromagnetica tale da fare presumere la presenza di un ordigno bellico a distanza pari a circa un metro.

Art. 42 - Demolizioni

Art. 42.1 - Norme generali

1. Generalità - Tecnica operativa - Responsabilità

Prima di iniziare i lavori in argomento l'Appaltatore dovrà accertare con ogni cura la natura, lo stato ed il sistema costruttivo delle opere da demolire, disfare o rimuovere, al fine di affrontare con tempestività ed adeguatezza di mezzi ogni evenienza che possa comunque presentarsi.

Salvo diversa prescrizione, l'Appaltatore disporrà la tecnica più idonea, le opere provvisorie, i mezzi d'opera, i macchinari, e l'impiego del personale. Di conseguenza sia l'Amministrazione, che il personale tutto di direzione e sorveglianza, resteranno esclusi da ogni responsabilità connessa all'esecuzione dei lavori di che trattasi.

2. Disposizioni antinfortunistiche

Dovranno essere osservate, in fase esecutiva, le norme riportate nel D.P.R. 7 gennaio 1956, n. 164 (Norme per la prevenzione degli infortuni sul lavoro nelle costruzioni), nel D.M. 2 settembre 1968 e nel Decreto Legislativo 19 settembre 1994, n. 626.

3. Accorgimenti e protezioni

Prima di dare inizio alle demolizioni dovranno essere interrotte tutte le eventuali erogazioni, nonché gli attacchi e gli sbocchi di qualunque genere; dovranno altresì essere vuotati tubi e serbatoi. La zona dei lavori sarà opportunamente delimitata, i passaggi saranno ben individuati ed idoneamente protetti; analoghe protezioni saranno adottate per tutte le zone (interne ed esterne al cantiere) che possano comunque essere interessate da caduta di materiali.

Le demolizioni avanzeranno tutte alla stessa quota, procedendo dall'alto verso il basso; particolare attenzione, inoltre, dovrà porsi ad evitare che si creino zone di instabilità strutturale, anche se localizzate. In questo caso, e specie nelle sospensioni di lavoro, si provvederà ad opportuno sbarramento.

Nella demolizione di murature è tassativamente vietato il lavoro degli operai sulle strutture da demolire, questi dovranno servirsi di appositi ponteggi, indipendenti da dette strutture. Salvo esplicita autorizzazione della Direzione (ferma restando nel caso la responsabilità dell'Appaltatore) sarà vietato altresì l'uso di esplosivo nonché ogni intervento basato su azioni di scalzamento al piede, ribaltamento per spinta o per trazione.

Per l'attacco con taglio ossidrico od elettrico di parti rivestite con pitture al piombo, saranno adottate opportune cautele contro i pericoli di avvelenamento da vapori di piombo a norma dell'art. 8 della legge 19 luglio 1961, n. 706.

In fase di demolizione dovrà assolutamente evitarsi l'accumulo di materiali di risulta, sulle strutture da demolire o sulle opere provvisorie, in misura tale che si verifichino sovraccarichi o spinte pericolose. I materiali di demolizione dovranno perciò essere immediatamente allontanati, guidati mediante canali o trasportatori in basso con idonee apparecchiature e bagnati onde evitare il sollevamento di polvere. Risulterà in ogni caso assolutamente vietato il getto dall'alto dei materiali.

Art. 42.2 - Rimozioni e demolizioni fabbricati

1. Prima dell'inizio dei lavori di demolizione è obbligatorio procedere alla verifica delle condizioni di conservazione e stabilità delle strutture da demolire. In funzione del risultato dell'indagine si procederà poi all'esecuzione delle opere di rafforzamento e di puntellamento necessarie ad evitare crolli improvvisi durante la demolizione.
2. Le demolizioni di murature, calcestruzzi, etc..., sia parziali che complete, devono essere eseguite con cautela dall'alto verso il basso e con le necessarie precauzioni, in modo tale da prevenire qualsiasi infortunio agli addetti al lavoro, non danneggiare le residue murature ed evitare incomodi o disturbo. La successione

dei lavori deve essere indicata in un apposito programma firmato dall'appaltatore e dalla direzione lavori e deve essere a disposizione degli ispettori di lavoro.

3. È assolutamente vietato gettare dall'alto materiali in genere, che invece devono essere trasportati o guidati in basso tramite opportuni canali il cui estremo inferiore non deve risultare a distanza superiore ai 2 m dal piano raccolta.

È assolutamente vietato sollevare polvere, per cui tanto le murature quanto i materiali di risulta dovranno essere opportunamente bagnati.

4. Durante le demolizioni e le rimozioni l'Appaltatore dovrà provvedere alle puntellature eventualmente necessarie per sostenere le parti che devono permanere e dovrà procedere in modo da non deteriorare i materiali risultanti, i quali devono potersi ancora impiegare nei limiti concordati con la direzione dei lavori, sotto pena di rivalsa di danni a favore della stazione appaltante.

5. Tutti i materiali riutilizzabili, a giudizio insindacabile della direzione dei lavori, devono essere opportunamente puliti, custoditi, trasportati ed ordinati nei luoghi di deposito che verranno indicati dalla Direzione stessa, usando cautele per non danneggiarli, sia nella pulizia sia nel trasporto sia nell'asestamento, e per evitarne la dispersione.

Detti materiali restano tutti di proprietà della stazione appaltante, la quale potrà ordinare all'Appaltatore di impiegarli in tutto od in parte nei lavori appaltati, ai sensi dell'art. 36 del vigente Cap. Gen. n. 145/00, con i prezzi indicati nell'elenco del presente capitolato.

6. I materiali di scarto provenienti dalle demolizioni e rimozioni devono essere sempre trasportati dall'Appaltatore fuori del cantiere nei punti indicati od alle pubbliche discariche.

7. Le demolizioni dovranno limitarsi alle parti ed alle dimensioni prescritte. Quando, anche per mancanza di puntellamenti o di altre precauzioni, venissero demolite altre parti od oltrepassati i limiti fissati, le parti indebitamente demolite saranno ricostruite e rimesse in ripristino a cura e spese dell'Appaltatore, senza alcun compenso.

Art. 42.3 - Rimozioni e demolizioni conglomerati

1. Prima dell'inizio dei lavori di demolizione è obbligatorio procedere alla verifica delle condizioni di conservazione e stabilità delle strutture da demolire. In funzione del risultato dell'indagine si procederà poi all'esecuzione delle opere di rafforzamento e di puntellamento necessarie ad evitare crolli improvvisi durante la demolizione.

2. Le demolizioni, sia parziali che complete, devono essere eseguite con cautela dall'alto verso il basso e con le necessarie precauzioni, in modo tale da prevenire qualsiasi infortunio agli addetti al lavoro, non danneggiare le residue murature ed evitare incomodi o disturbo. La successione dei lavori deve essere indicata in un apposito programma firmato dall'appaltatore e dalla direzione lavori e deve essere a disposizione degli ispettori di lavoro.

3. È assolutamente vietato gettare dall'alto materiali in genere, che invece devono essere trasportati o guidati in basso tramite opportuni canali il cui estremo inferiore non deve risultare a distanza superiore ai 2 m dal piano raccolta.

È assolutamente vietato sollevare polvere, per cui tanto le murature quanto i materiali di risulta dovranno essere opportunamente bagnati.

4. Durante le demolizioni e le rimozioni l'Appaltatore dovrà provvedere alle puntellature eventualmente necessarie per sostenere le parti che devono permanere e dovrà procedere in modo da non deteriorare i materiali risultanti, i quali devono potersi ancora impiegare nei limiti concordati con la direzione dei lavori, sotto pena di rivalsa di danni a favore della stazione appaltante.

5. Tutti i materiali riutilizzabili, a giudizio insindacabile della direzione dei lavori, devono essere opportunamente puliti, custoditi, trasportati ed ordinati nei luoghi di deposito che verranno indicati dalla Direzione stessa, usando cautele per non danneggiarli, sia nella pulizia sia nel trasporto sia nell'asestamento, e per evitarne la dispersione.

Detti materiali restano tutti di proprietà della stazione appaltante, la quale potrà ordinare all'Appaltatore di impiegarli in tutto od in parte nei lavori appaltati, ai sensi dell'art. 36 del vigente Cap. Gen. n. 145/00, con i prezzi indicati nell'elenco del presente capitolato.

6. I materiali di scarto provenienti dalle demolizioni e rimozioni devono essere sempre trasportati dall'Appaltatore fuori del cantiere nei punti indicati od alle pubbliche discariche.
7. Le demolizioni dovranno limitarsi alle parti ed alle dimensioni prescritte. Quando, anche per mancanza di puntellamenti o di altre precauzioni, venissero demolite altre parti od oltrepassati i limiti fissati, le parti indebitamente demolite saranno ricostruite e rimesse in ripristino a cura e spese dell'Appaltatore, senza alcun compenso.

Art. 43 - Scavi

Art. 43.1 - Gestione dei cantieri di piccole dimensioni

1. I cantieri di piccole dimensioni rappresentano il tipo di opera maggiormente diffusa sul territorio e comportano movimentazioni minime di terreno a seguito delle attività di scavo. Al fine di procedere alla caratterizzazione delle terre e rocce da scavo per la loro qualifica come sottoprodotti e consentirne la gestione dei materiali in sicurezza, i destinatari del presente capitolato seguiranno le indicazioni operative delle "Linee Guida sull'applicazione della disciplina per l'utilizzo delle terre e rocce da scavo" approvate dal Sistema nazionale per la protezione dell'ambiente (SNPA).

Gli aspetti ivi indicati ed essenziali per la verifica dei requisiti di qualità ambientale delle terre e rocce da scavo prodotte nei piccoli cantieri che si intendono utilizzare come sottoprodotti, riguardano:

- la numerosità dei punti d'indagine e dei campioni da prelevare
- le modalità di formazione dei campioni da inviare ad analisi

Tali modalità operative sono da intendersi preliminari alle operazioni effettive di scavo; qualora invece, per specifiche esigenze operative risulti impossibile effettuare le indagini preliminarmente allo scavo, sarà possibile procedere in corso d'opera.

2. Numerosità dei campioni

Il numero minimo di punti di prelievo da localizzare nei cantieri di piccole dimensioni è individuato tenendo conto della correlazione di due elementi: l'estensione della superficie di scavo e il volume di terre e rocce oggetto di scavo.

La tabella che segue riporta il numero minimo di campioni da analizzare, incrementabile in relazione all'eventuale presenza di elementi sito specifici quali singolarità geolitologiche o evidenze organolettiche. Nel caso di scavi lineari (per posa condotte e/o sottoservizi, realizzazione scoli irrigui o di bonifica, ecc.), dovrà essere prelevato un campione ogni 500 metri di tracciato, e in ogni caso ad ogni variazione significativa di litologia, fermo restando che deve essere comunque garantito almeno un campione ogni 3.000 mc.

	AREA DI SCAVO	VOLUME DI SCAVO	NUMERO MINIMO DI CAMPIONI
a	=< 1000 mq	=< 3000 mc	1
b	=< 1000 mq	3000 mc - 6000 mc	2
c	1000 mq - 2500 mq	=< 3000 mc	2
d	1000 mq - 2500 mq	3000 mc - 6000 mc	4
e	> 2500 mq	< 6000 mc	DPR 120/17 (All. 2 tab. 2.1)

3. In merito ad "Interventi di scavo in corsi d'acqua" ed alla "modalità di formazione dei campioni da inviare

ad analisi", a seconda della casistica ricorrente, si avrà cura di procedere secondo le indicazioni operative contenute al punto 3.3 delle "Linee Guida sull'applicazione della disciplina per l'utilizzo delle terre e rocce da scavo" approvate dal Sistema nazionale per la protezione dell'ambiente (SNPA).

Art. 43.2 - Scavi di sbancamento

1. Per scavo di sbancamento si intende quello praticato al di sopra del piano orizzontale passante per il punto più depresso del terreno ed aperto almeno da un lato.

Ancora per scavi di sbancamento o sterri andanti s'intendono quelli occorrenti per lo spianamento o sistemazione del terreno su cui dovranno sorgere le costruzioni, per tagli di terrapieni, per la formazione di cortili, giardini, scantinati, piani di appoggio per platee di fondazione, vespai, rampe incassate o trincee stradali, ecc., e in generale tutti quelli eseguiti a sezione aperta su vasta superficie.

2. Gli scavi in genere per qualsiasi lavoro, a mano o con mezzi meccanici, dovranno essere eseguiti secondo i disegni di progetto e la relazione geologica e geotecnica di cui al D.M. 17/01/2018, nonché secondo le particolari prescrizioni che saranno date all'atto esecutivo dalla direzione dei lavori. Nell'esecuzione degli scavi in genere l'Appaltatore dovrà procedere in modo da impedire scoscendimenti e franamenti, restando esso, oltreché totalmente responsabile di eventuali danni alle persone e alle opere, altresì obbligato a provvedere a suo carico e spese alla rimozione delle materie franate. L'Appaltatore dovrà, altresì, provvedere a sue spese affinché le acque scorrenti alla superficie del terreno siano deviate in modo che non abbiano a riversarsi nei cavi.
3. Le materie provenienti dagli scavi, ove non siano utilizzabili o non ritenute adatte (a giudizio insindacabile della direzione dei lavori), ad altro impiego nei lavori, dovranno essere portate fuori della sede del cantiere, alle pubbliche discariche ovvero su aree che l'Appaltatore dovrà provvedere a rendere disponibili a sua cura e spese.
4. Qualora le materie provenienti dagli scavi debbano essere successivamente utilizzate, esse dovranno essere depositate, previo assenso della direzione dei lavori, per essere poi riprese a tempo opportuno. In ogni caso le materie depositate non dovranno essere di danno ai lavori, alle proprietà pubbliche o private ed al libero deflusso delle acque scorrenti alla superficie.

Art. 43.3 - Scavi di fondazione o in trincea

1. Per scavo di fondazione o a sezione obbligata si intende quello praticato al di sotto del piano orizzontale passante per il punto più depresso del terreno o dello sbancamento o dello splateamento precedentemente eseguiti, chiuso su tutti i lati e sempre che il fondo del cavo non sia accessibile ai mezzi di trasporto e quindi l'allontanamento del materiale scavato avvenga mediante tiro in alto.

Per scavi di fondazione in generale, si intendono, quindi, quelli incassati ed a sezione ristretta necessari per dare luogo ai muri o pilastri di fondazione propriamente detti nonché quelli per dare luogo alle fogne, condutture, fossi e cunette.

2. Gli scavi in genere per qualsiasi lavoro, a mano o con mezzi meccanici, dovranno essere eseguiti secondo i disegni di progetto e la relazione geologica e geotecnica di cui al D.M. 17/01/2018, nonché secondo le particolari prescrizioni che saranno date all'atto esecutivo dalla direzione dei lavori. Nell'esecuzione degli scavi in genere l'Appaltatore dovrà procedere in modo da impedire scoscendimenti e franamenti, restando esso, oltreché totalmente responsabile di eventuali danni alle persone e alle opere, altresì obbligato a provvedere a suo carico e spese alla rimozione delle materie franate. L'Appaltatore dovrà, altresì, provvedere a sue spese affinché le acque scorrenti alla superficie del terreno siano deviate in modo che non abbiano a riversarsi nei cavi.
3. Le materie provenienti dagli scavi, ove non siano utilizzabili o non ritenute adatte (a giudizio insindacabile

della direzione dei lavori), ad altro impiego nei lavori, dovranno essere portate fuori della sede del cantiere, alle pubbliche discariche ovvero su aree che l'Appaltatore dovrà provvedere a rendere disponibili a sua cura e spese.

4. Qualora le materie provenienti dagli scavi debbano essere successivamente utilizzate, esse dovranno essere depositate, previo assenso della direzione dei lavori, per essere poi riprese a tempo opportuno. In ogni caso le materie depositate non dovranno essere di danno ai lavori, alle proprietà pubbliche o private ed al libero deflusso delle acque scorrenti alla superficie.
5. Gli scavi di fondazione dovranno essere spinti fino alla profondità che dalla Direzione dei lavori verrà ordinata all'atto della loro esecuzione. Le profondità, che si trovano indicate nei disegni, sono perciò di stima preliminare e l'Amministrazione appaltante si riserva piena facoltà di variarle nella misura che reputerà più conveniente, senza che ciò possa dare all'Appaltatore motivo alcuno di fare eccezioni o domande di speciali compensi, avendo egli soltanto diritto al pagamento del lavoro eseguito, coi prezzi contrattuali stabiliti per le varie profondità da raggiungere.
6. E' vietato all'Appaltatore, sotto pena di demolire il già fatto, di por mano alle murature prima che la Direzione dei lavori abbia verificato ed accettato i piani delle fondazioni.
7. I piani di fondazione dovranno essere generalmente orizzontali, ma per quelle opere che cadono sopra falde inclinate, dovranno, a richiesta della Direzione dei lavori, essere disposti a gradini ed anche con determinate contropendenze.
Compiuta la muratura di fondazione, lo scavo che resta vuoto, dovrà essere diligentemente riempito e costipato, a cura e spese dell'Appaltatore, con le stesse materie scavate, sino al piano del terreno naturale primitivo.
8. Gli scavi per fondazione dovranno, quando occorra, essere solidamente puntellati e sbadacchiati con robuste armature, in modo da proteggere contro ogni pericolo gli operai, ed impedire ogni smottamento di materie durante l'esecuzione tanto degli scavi che delle murature.
9. L'Appaltatore è responsabile dei danni ai lavori, alle persone, alle proprietà pubbliche e private che potessero accadere per la mancanza o insufficienza di tali puntellazioni e sbadacchiature, alle quali egli deve provvedere di propria iniziativa, adottando anche tutte le altre precauzioni riconosciute necessarie, senza rifiutarsi per nessun pretesto di ottemperare alle prescrizioni che al riguardo gli venissero impartite dalla Direzione dei lavori.
10. Con il procedere delle murature l'Appaltatore, potrà recuperare i legnami costituenti le armature, sempreché non si tratti di armature formanti parte integrante dell'opera, da restare quindi in posto in proprietà dell'Amministrazione; i legnami però, che a giudizio della Direzione dei lavori, non potessero essere tolti senza pericolo o danno del lavoro, dovranno essere abbandonati negli scavi.

Art. 43.4 - Scavi di splateamento

1. Per scavo di splateamento si intende quello praticato al di sotto del piano orizzontale passante per il punto più depresso del terreno o per il punto più depresso dello sbancamento precedentemente eseguito, chiuso su tutti i lati ma purché il fondo del cavo sia accessibile ai mezzi di trasporto e comunque il sollevamento del materiale scavato non sia effettuato mediante tiro in alto. Saranno pertanto considerati scavi di splateamento quelli che si trovino al di sotto del piano di campagna, o del piano stradale di progetto (se inferiore al primo), occorrenti per la formazione di scantinati, piani di appoggio per platee di fondazione, vespai, ecc., e in generale tutti quelli eseguiti a sezione aperta ove sia possibile l'allontanamento delle materie di scavo evitandone il tiro in alto, sia pure con la formazione di rampe provvisorie.
2. Gli scavi in genere per qualsiasi lavoro, a mano o con mezzi meccanici, dovranno essere eseguiti secondo i disegni di progetto e la relazione geologica e geotecnica di cui al D.M. 17/01/2018, nonché secondo le particolari prescrizioni che saranno date all'atto esecutivo dalla direzione dei lavori. Nell'esecuzione degli scavi in genere l'Appaltatore dovrà procedere in modo da impedire scoscendimenti e franamenti, restando esso, oltreché totalmente responsabile di eventuali danni alle persone e alle opere, altresì obbligato a

provvedere a suo carico e spese alla rimozione delle materie franate. L'Appaltatore dovrà, altresì, provvedere a sue spese affinché le acque scorrenti alla superficie del terreno siano deviate in modo che non abbiano a riversarsi nei cavi.

3. Le materie provenienti dagli scavi, ove non siano utilizzabili o non ritenute adatte (a giudizio insindacabile della direzione dei lavori), ad altro impiego nei lavori, dovranno essere portate fuori della sede del cantiere, alle pubbliche discariche ovvero su aree che l'Appaltatore dovrà provvedere a rendere disponibili a sua cura e spese.
4. Qualora le materie provenienti dagli scavi debbano essere successivamente utilizzate, esse dovranno essere depositate, previo assenso della direzione dei lavori, per essere poi riprese a tempo opportuno. In ogni caso le materie depositate non dovranno essere di danno ai lavori, alle proprietà pubbliche o private ed al libero deflusso delle acque scorrenti alla superficie.

Art. 43.5 - Scavi galleria

1. Oltre alle prescrizioni contenute nel presente articolo, valgono per gli scavi in galleria tutte quelle relative agli scavi all'aperto.
2. I lavori di scavo devono eseguirsi secondo le migliori regole suggerite dall'ente in relazione alla natura, alla stratificazione, al comportamento ed in generale alle particolari condizioni dei terreni che si incontrano, ed essere condotti con la massima cautela e regolarità, in modo da impedire ogni scoscendimento di materie, tanto presso gli imbocchi, finestre e pozzi delle gallerie, quanto nell'interno delle medesime, e da garantire perfettamente la sicurezza degli operai.
3. Oltre all'osservanza delle prescrizioni impartite dalla Direzione dei lavori, l'Impresa deve prendere di sua iniziativa tutte le disposizioni necessarie ad assicurare il buon andamento dei lavori, affinché, ad opera compiuta, le gallerie, insieme ad una perfetta esattezza nel tracciato e nella livellazione, presentino le più sicure garanzie di stabilità. Le gallerie devono essere attaccate ai due imbocchi.

Resta inteso però che è riservato alla Direzione dei lavori il diritto di ordinare, anche in corso di lavoro, l'esecuzione degli scavi attraverso i pozzi, finestre, o cunicoli laterali con il metodo di costruzione a scudo o con perforazione meccanica, anche se non prevista nel presente capitolato.

4. Prima di dare inizio agli scavi sotterranei deve essere assicurata completamente l'intestatura di ogni imbocco della galleria, anche, se venga prescritto, con la costruzione del fronte in muratura.
5. In genere nello scavo delle gallerie si deve procedere con l'eseguire dapprima una piccola galleria detta d'avanzamento o cunicolo di direzione che, a seconda del sistema di attacco che verrà prescritto, potrà essere aperto in calotta o in base. Dopo lo scavo di detto cunicolo si procederà agli scavi di allargamento delle parti superiori della galleria e finalmente allo scavo degli strozzi ed accessori.

Di norma si deve far precedere allo scavo dello strozzo e dei piedritti, lo scavo ed il rivestimento della calotta, e tale rivestimento deve essere fatto per anelli di lunghezza variabile da tre a sei metri.

Gli scavi di allargamento devono sempre procedere in pari passo con quelli dell'avanzata, in modo che la distanza tra i diversi attacchi sia al massimo di metri 30, facendo seguire le murature di rivestimento col progresso degli scavi.

Qualora sia richiesto dalla natura e qualità del terreno attraversato, la detta distanza di 30 m deve essere ridotta in quei limiti che dalla Direzione dei lavori siano prescritti.

Nei terreni più pericolosi può essere anche prescritto di non procedere all'allargamento di un anello prima che il precedente sia stato interamente rivestito in muratura.

6. Qualora però la Direzione dei lavori, per speciali condizioni di terreno, giudichi necessario od opportuno di eseguire lo scavo ed il rivestimento dei piedritti con o senza arco rovescio prima di scavare e rivestire la calotta, l'impresa deve, in seguito al relativo ordine, adottare tale sistema di costruzione, senza avere per ciò diritto ad alcuno speciale compenso.
7. Per le mine, che occorrono nell'esecuzione degli scavi, l'impresa deve osservare tutte le prescrizioni delle

leggi e dei regolamenti in vigore e quelle che possano all'uopo essere emanate prima dell'appalto, e durante l'esecuzione dei lavori.

Oltre a ciò, l'Impresa è in obbligo di prendere tutte le precauzioni necessarie per evitare alle persone ed alle cose ogni danno, delle cui conseguenze essa è sempre ed in ogni caso responsabile in relazione agli obblighi prescritti dalle leggi e regolamenti in vigore.

Art. 43.6 - Scavi subacquei e prosciugamenti

1. Se dagli scavi in genere e da quelli di fondazione, malgrado l'osservanza delle prescrizioni per gli scavi di fondazione, l'Appaltatore, in caso di acque sorgive o filtrazioni, non potesse far defluire l'acqua naturalmente, è in facoltà della Direzione dei lavori di ordinare, secondo i casi e quando lo riterrà opportuno, l'esecuzione degli scavi subacquei, oppure il prosciugamento.
2. Sono considerati come scavi subacquei soltanto quelli eseguiti in acqua a profondità maggiore di 20 cm dal suo livello costante a cui si stabiliscono le acque sorgive nei cavi, sia naturalmente, sia dopo un parziale prosciugamento ottenuto con macchine o con l'apertura di canali di drenaggio.
Il volume di scavo eseguito in acqua, sino ad una profondità non maggiore di 20 cm dal suo livello costante, verrà perciò considerato come scavo in presenza di acqua, ma non come scavo subacqueo.
3. Quando la Direzione dei lavori ordinasse il mantenimento degli scavi in asciutto, sia durante l'esecuzione delle murature o di altre opere di fondazione, gli esaurimenti relativi verranno eseguiti in economia, e l'Appaltatore, se richiesto, avrà l'obbligo di fornire le macchine e gli operai necessari.
Per i prosciugamenti praticati durante l'esecuzione delle murature, l'Appaltatore dovrà adottare tutti quegli accorgimenti atti ad evitare il dilavamento delle malte.

Art. 43.7 - Diaframma in c.a.

1. Per diaframma si intende un'opera con funzioni di sostegno delle terre, ma anche di fondazione, difesa di opere preesistenti, etc., realizzato asportando e sostituendo il terreno con un conglomerato cementizio armato.
2. I diaframmi dovranno essere realizzati nella posizione e con le dimensioni di progetto, con le seguenti tolleranze ammissibili, salvo più rigorose limitazioni indicate in progetto:

posizione planimetrica dell'asse del diaframma rispetto alla linea mediana delle corree	± 3 cm
quota di testa del diaframma	± 5 cm
profondità	± 25 cm
verticalità assoluta	$\pm 1\%$
complanarità dei giunti	$\pm 1\%$

Per il controllo della geometria delle pareti si potranno utilizzare anche sistemi meccanici costituiti da una dima di controllo con dimensioni prossime a quelle di ogni elemento, sulla quale vengono applicati inclinometri oppure ecometri (tipo Kodex) che consentano di restituire l'immagine della geometria dello scavo.

Il rispetto della complanarità dei giunti comporta una limitazione nella tolleranza ammessa per la verticalità assoluta dei pannelli; se un pannello è discosto dell'1%, il pannello adiacente deve essere discosto dalla verticale nella stessa direzione, oppure deve essere perfettamente verticale.

Ad ultimazione dello scavo di ciascun pannello si dovrà procedere alla registrazione dell'inclinazione dello stesso a mezzo di inclinometri applicati alle aste di perforazione; per garantire la complanarità dei pannelli, data la tendenza della benna d'inclinarsi in direzione dell'escavatore, sarà necessario operare con gli

escavatori sempre dalla stessa parte del diaframma.

Anche per pannelli singoli, da utilizzare quali strutture di fondazione, si prescrivono le tolleranze sopraindicate.

3. Nella esecuzione dei diaframmi dovranno essere adottati tutti gli accorgimenti necessari a realizzare l'opera conformemente ai requisiti progettuali, in particolare per quanto riguarda il rispetto della verticalità, la complanarità e la impermeabilità dei giunti.
4. L'impresa avrà cura di accertare che l'area di lavoro non sia attraversata da tubazioni, cavi elettrici o manufatti sotterranei che se incontrati nella perforazione possono recare danno alle maestranze in cantiere o a terzi. Le attrezzature di perforazione e di servizio dovranno operare da un piano di lavoro preventivamente realizzato, in modo da evitare variazioni di assetto delle attrezzature durante il loro funzionamento. La quota dei piani di lavoro dovrà essere posta almeno 1,0 m sopra la massima quota dei livelli piezometrici delle falde acquifere (freatiche e/o artesiane) presenti nel terreno.
5. Lo scavo è eseguito per elementi singoli (pannelli), le cui dimensioni corrispondono alle dimensioni nominali dell'utensile di scavo, o ad un suo multiplo, gettati monoliticamente.

Per pannelli si intendono i singoli elementi costituenti il diaframma. Pannelli isolati possono essere utilizzati per realizzare fondazioni profonde, alle stregua di pali trivellati di grande diametro.

I giunti di un diaframma sono costituiti dalle superfici di contatto tra i singoli pannelli costituenti il diaframma.

Lo scavo verrà eseguito in genere con l'ausilio di fango bentonitico per evacuare i detriti, e per il sostegno provvisorio delle pareti.

La perforazione "a secco", senza impiego di fanghi di stabilizzazione, non è di norma ammessa; in casi particolari potrà essere adottata, previa approvazione della Direzione Lavori, solo in terreni fortemente cementati o argillosi caratterizzati da valori della coesione non drenata c_u che alla generica profondità di scavo H soddisfino la seguente condizione:

$$c_u \geq \gamma H/3$$

dove: γ = peso di volume totale; per i terreni fortemente cementati il valore della coesione sarà determinato con prova di compressione semplice.

Durante la perforazione occorrerà tener conto della esigenza di non peggiorare le caratteristiche meccaniche del terreno circostante il diaframma.

Dovranno quindi essere minimizzati:

- il rammollimento degli strati coesivi;
- la diminuzione di densità relativa degli strati incoerenti;
- la diminuzione delle tensioni orizzontali efficaci proprie dello stato naturale;
- la riduzione dell'aderenza diaframma-terreno da un impiego improprio.

Eseguito lo scavo e posta in opera l'armatura metallica interessante il concio, opportunamente sostenuta e mantenuta in posizione durante il getto, sarà effettuato il getto del conglomerato cementizio con l'ausilio di opportuna prolunga o tubo di getto, la cui estremità inferiore sarà tenuta almeno due metri al di sotto del livello del fango, al fine di provocare il rifluimento in superficie dei fanghi bentonitici e di eseguire senza soluzioni di continuità il getto stesso.

Il getto dovrà essere portato fino ad una quota superiore di circa 50 cm a quella di progetto. I getti dei calcestruzzi saranno eseguiti solo dopo il controllo della profondità di scavo raggiunta e la verifica della armatura da parte della Direzione dei lavori. Nella ripresa dei getti, da concio a concio, si adotteranno tutti gli accorgimenti necessari al fine di evitare distacchi, discontinuità e differenze nei singoli conci.

L'allineamento planimetrico della benna di scavo del diaframma sarà ottenuto di norma con la formazione di guide o corree in calcestruzzo anche debolmente armato.

6. Nel caso che, durante la eventuale scopertura del paramento in vista del diaframma, si riscontrassero difetti di esecuzione (quali soluzioni di continuità nel conglomerato, non perfetta tenuta dei giunti di collegamento, ecc.), sarà onere dell'impresa adottare a sua cura e spese i provvedimenti che saranno necessari a giudizio insindacabile della Direzione Lavori.

7. La normativa di riferimento è la seguente:

D. M. 17/01/2018 - Norme tecniche per le costruzioni;

D.M. 11/03/1988 - Norme tecniche riguardanti le indagini sui terreni e sulle rocce, la stabilità dei pendii naturali e delle scarpate, i criteri generali e le prescrizioni per la progettazione, l'esecuzione ed il collaudo delle opere di sostegno delle terre e delle opere di fondazione.

Art. 43.8 - Sbadacchiatura

1. Le armature occorrenti per gli scavi di fondazione debbono essere eseguite a regola d'arte ed assicurate in modo da impedire qualsiasi deformazione dello scavo e lo smottamento delle materie.

Art. 44 - Paratie e diaframmi

1. La paratia e il diaframma sono strutture di fondazione infisse o costruite in opera a partire dalla superficie del terreno a sostegno di scavi o con lo scopo di realizzare tenuta all'acqua.

Le paratie ed i diaframmi potranno essere:

- del tipo a palancole metalliche infisse;
- del tipo a palancole prefabbricate in calcestruzzo armato centrifugato infisse;
- del tipo a pali in calcestruzzo armato di grosso diametro accostati;
- a diaframma gettato in opera di calcestruzzo armato.

Art. 44.1 - Palancole

1. Paratie a palancole metalliche infisse

Le palancole metalliche, di sezione varia, devono rispondere comunque ai seguenti requisiti fondamentali: adeguata resistenza agli sforzi di flessione, facilità di infissione, impermeabilità delle giunzioni, facilità di estrazione e reimpiego (ove previsto), elevata protezione contro le corrosioni.

L'infissione delle palancole sarà effettuata con i sistemi normalmente in uso. Il maglio dovrà essere di peso complessivo non minore del peso delle palancole comprensivo della relativa cuffia.

Dovranno essere adottate speciali cautele affinché durante l'infissione gli incastri liberi non si deformino e rimangano puliti da materiali così da garantire la guida alla successiva palanca. A tale scopo gli incastri prima dell'infissione dovranno essere riempiti di grasso.

Durante l'infissione si dovrà procedere in modo che le palancole rimangano perfettamente verticali non essendo ammesse deviazioni, disallineamenti o fuoriuscite dalle guide. Per ottenere un più facile affondamento, specialmente in terreni ghiaiosi e sabbiosi, l'infissione, oltre che con la battitura potrà essere realizzata con il sussidio dell'acqua in pressione fatta arrivare, mediante un tubo metallico, sotto la punta della palanca.

Se durante l'infissione si verificassero fuoriuscite delle guide, disallineamenti o deviazioni che a giudizio della Direzione dei Lavori non fossero tollerabili, la palanca dovrà essere rimossa e reinfissa o sostituita, se danneggiata.

2. Paratia a palancole prefabbricate in calcestruzzo armato centrifugato

Le palancole prefabbricate saranno centrifugate a sezione cava. Il conglomerato cementizio impiegato dovrà avere una resistenza caratteristica a 28 giorni non inferiore a 40 N/mm² e dovrà essere esente da porosità od altri difetti. Il cemento sarà ferrico pozzolanico, pozzolanico o d'altoforno. Potrà essere richiesta, per infissione con battitura in terreni tenaci, l'inserimento nel getto di puntazza metallica.

L'operazione d'infissione sarà regolata da prescrizioni analoghe a quelle stabilite per i pali in calcestruzzo

armato centrifugato di cui al successivo articolo.

Nel caso specifico, particolare cura dovrà essere posta nell'esecuzione dei giunti, da sigillare con getto di malta cementizia.

3. Palancole infisse con metodo Silent Piling

Le operazioni di infissione per il cantiere in oggetto dovranno essere effettuate in modo statico con pressa idraulica senza emissioni di vibrazioni e con basse emissioni rumorose (60 dB) con attrezzatura indicata e in grado di infiggere ed estrarre palancole di profilo U e Z da 600 mm fino a 750 mm.

Dovrà essere predisposto un impianto Water Jetting ad alta pressione (60-600 l/min. a max 10 MPa) con tecnologia Jet Reel completamente automatizzato e sincronizzato durante l'infissione dei profilati da utilizzare in caso di alta resistenza dei terreni e di un sistema di perforazione con trivella specifica per esecuzione pre-fori a distruzione terreno ad alto addensamento.

Infissione statica con Silent Piler per una profondità massima di 15 m in palancole in acciaio laminate a caldo; tipo Larssen; profilo Z17-700(s) o similare; di lunghezza massima di infissione 15,00 mt.; peso massimo 130 Kg/mq; in acciaio in qualità migliorata S355 GP, per la formazione di un palancolato a "L" a sostegno delle pareti di scavo con profondità massima pari a quanto riportato nelle tavole di progetto, tenendo altresì in considerazione eventuali modifiche di cantiere, a mezzo di Silent Piler senza emissioni di vibrazioni e con basse emissioni rumorose

Posa in opera angolari speciali di lunghezza idonea per realizzazione deviazioni di direzione come da progetto; saldati in opera su palancola d'angolo comprese tutte le manovre del Silent Piler per scambio direzione palancolato, compreso palancole necessarie al posizionamento e cambi di direzione del Silent Piler.

Al termine delle lavorazioni di scavo, una volta terminati i riempimenti, o comunque dopo aver provveduto ad un sufficiente rinterro, l'impresa dovrà provvedere all'estrazione delle palancole con metodo Silent Piling.

La lunghezza delle palancole dovrà essere ricalcolata da tecnico abilitato della ditta specializzata all'installazione, tenendo conto delle modalità di esecuzione dell'infissione e del profilo della palancola utilizzata.

Tutti i lavori elencati saranno eseguiti a regola d'arte con attrezzature idonee alle difficoltà di cantiere e condotti secondo i termini di legge con redazione del Piano di lavoro da parte di ditta specializzata. Tale piano di lavoro dovrà essere espressamente approvato dalla Direzione dei Lavori.

Art. 44.2 - Paratie costruite in opera

1. Paratie a pali in calcestruzzo armato di grosso diametro accostati

Dette paratie saranno di norma realizzate mediante pali di calcestruzzo armato eseguiti in opera accostati fra loro e collegati in sommità da un cordolo di calcestruzzo armato.

Per quanto riguarda le modalità di esecuzione dei pali, si rinvia a quanto fissato nel relativo articolo.

Nel caso specifico, particolare cura dovrà essere posta nell'accostamento dei pali fra loro e nel mantenere la verticalità dei pali stessi.

Diaframmi in calcestruzzo armato.

In linea generale i diaframmi saranno costruiti eseguendo lo scavo del terreno a qualsiasi profondità con benna od altro sistema idoneo a dare tratti di scavo (conci) della lunghezza singola di norma non inferiore a 2,50 m.

Lo scavo verrà eseguito con l'ausilio di fango bentonitico per evacuare i detriti e per il sostegno provvisorio delle pareti.

I fanghi di bentonite da impiegare nello scavo dovranno essere costituiti di una miscela di bentonite attivata, di ottima qualità, ed acqua, di norma nella proporzione di 8-16 kg di bentonite asciutta per 100 l d'acqua, salvo la facoltà della Direzione dei Lavori di ordinare una diversa dosatura.

Il contenuto in sabbia finissima dovrà essere inferiore al 3% in massa della bentonite asciutta.

Eseguito lo scavo e posta in opera l'armatura metallica interessante il concio, opportunamente sostenuta e mantenuta in posizione durante il getto, sarà effettuato il getto del conglomerato cementizio con l'ausilio di opportuna prolunga o tubo di getto, la cui estremità inferiore sarà tenuta almeno due metri al di sotto del livello del fango, al fine di provocare il rifluimento in superficie dei fanghi bentonitici e di eseguire senza soluzioni di continuità il getto stesso.

Il getto dovrà essere portato fino ad una quota superiore di circa 50 cm a quella di progetto.

I getti dei calcestruzzi saranno eseguiti solo dopo il controllo della profondità di scavo raggiunta e la verifica della armatura da parte della Direzione dei Lavori.

Nella ripresa dei getti, da concio a concio, si adotteranno tutti gli accorgimenti necessari al fine di evitare distacchi, discontinuità e differenze nei singoli conci. L'allineamento planimetrico della benna di scavo del diaframma sarà ottenuto di norma con la formazione di guide o corree in calcestruzzo anche debolmente armato.

Art. 44.3 - Diaframma in c.a.

1. Per diaframma si intende un'opera con funzioni di sostegno delle terre, ma anche di fondazione, difesa di opere preesistenti, etc., realizzato asportando e sostituendo il terreno con un conglomerato cementizio armato.
2. I diaframmi dovranno essere realizzati nella posizione e con le dimensioni di progetto, con le seguenti tolleranze ammissibili, salvo più rigorose limitazioni indicate in progetto:

posizione planimetrica dell'asse del diaframma rispetto alla linea mediana delle corree	± 3 cm
quota di testa del diaframma	± 5 cm
profondità	± 25 cm
verticalità assoluta	$\pm 1\%$
complanarità dei giunti	$\pm 1\%$

Per il controllo della geometria delle pareti si potranno utilizzare anche sistemi meccanici costituiti da una dima di controllo con dimensioni prossime a quelle di ogni elemento, sulla quale vengono applicati inclinometri oppure ecometri (tipo Koden) che consentano di restituire l'immagine della geometria dello scavo.

Il rispetto della complanarità dei giunti comporta una limitazione nella tolleranza ammessa per la verticalità assoluta dei pannelli; se un pannello è discosto dell'1%, il pannello adiacente deve essere discosto dalla verticale nella stessa direzione, oppure deve essere perfettamente verticale.

Ad ultimazione dello scavo di ciascun pannello si dovrà procedere alla registrazione dell'inclinazione dello stesso a mezzo di inclinometri applicati alle aste di perforazione; per garantire la complanarità dei pannelli, data la tendenza della benna d'inclinarsi in direzione dell'escavatore, sarà necessario operare con gli escavatori sempre dalla stessa parte del diaframma.

Anche per pannelli singoli, da utilizzare quali strutture di fondazione, si prescrivono le tolleranze sopraindicate.

3. In linea generale i diaframmi saranno costruiti eseguendo lo scavo del terreno a qualsiasi profondità con benna od altro sistema idoneo a dare tratti di scavo (conci) della lunghezza singola di norma non inferiore a 2,50 m.

Lo scavo verrà eseguito con l'ausilio di fango bentonitico per evacuare i detriti e per il sostegno provvisorio delle pareti.

I fanghi di bentonite da impiegare nello scavo dovranno essere costituiti di una miscela di bentonite attivata, di ottima qualità, ed acqua, di norma nella proporzione di 8-16 kg di bentonite asciutta per 100 l d'acqua,

salvo la facoltà della Direzione dei Lavori di ordinare una diversa dosatura.

Il contenuto in sabbia finissima dovrà essere inferiore al 3% in massa della bentonite asciutta.

Eseguito lo scavo e posta in opera l'armatura metallica interessante il concio, opportunamente sostenuta e mantenuta in posizione durante il getto, sarà effettuato il getto del conglomerato cementizio con l'ausilio di opportuna prolunga o tubo di getto, la cui estremità inferiore sarà tenuta almeno due metri al di sotto del livello del fango, al fine di provocare il rifluimento in superficie dei fanghi bentonitici e di eseguire senza soluzioni di continuità il getto stesso.

Il getto dovrà essere portato fino ad una quota superiore di circa 50 cm a quella di progetto.

I getti dei calcestruzzi saranno eseguiti solo dopo il controllo della profondità di scavo raggiunta e la verifica della armatura da parte della Direzione dei Lavori.

Nella ripresa dei getti, da concio a concio, si adotteranno tutti gli accorgimenti necessari al fine di evitare distacchi, discontinuità e differenze nei singoli conci. L'allineamento planimetrico della benna di scavo del diaframma sarà ottenuto di norma con la formazione di guide o corree in calcestruzzo anche debolmente armato.

4. Nella esecuzione dei diaframmi dovranno essere adottati tutti gli accorgimenti necessari a realizzare l'opera conformemente ai requisiti progettuali, in particolare per quanto riguarda il rispetto della verticalità, la planarità e la impermeabilità dei giunti.
5. L'impresa avrà cura di accertare che l'area di lavoro non sia attraversata da tubazioni, cavi elettrici o manufatti sotterranei che se incontrati nella perforazione possono recare danno alle maestranze in cantiere o a terzi. Le attrezzature di perforazione e di servizio dovranno operare da un piano di lavoro preventivamente realizzato, in modo da evitare variazioni di assetto delle attrezzature durante il loro funzionamento. La quota dei piani di lavoro dovrà essere posta almeno 1,0 m sopra la massima quota dei livelli piezometrici delle falde acquifere (freatiche e/o artesiane) presenti nel terreno.
6. Lo scavo è eseguito per elementi singoli (pannelli), le cui dimensioni corrispondono alle dimensioni nominali dell'utensile di scavo, o ad un suo multiplo, gettati monoliticamente.

Per pannelli si intendono i singoli elementi costituenti il diaframma. Pannelli isolati possono essere utilizzati per realizzare fondazioni profonde, alle stregua di pali trivellati di grande diametro.

I giunti di un diaframma sono costituiti dalle superfici di contatto tra i singoli pannelli costituenti il diaframma.

Lo scavo verrà eseguito in genere con l'ausilio di fango bentonitico per evacuare i detriti, e per il sostegno provvisorio delle pareti.

La perforazione "a secco", senza impiego di fanghi di stabilizzazione, non è di norma ammessa; in casi particolari potrà essere adottata, previa approvazione della Direzione Lavori, solo in terreni fortemente cementati o argillosi caratterizzati da valori della coesione non drenata c_u che alla generica profondità di scavo H soddisfino la seguente condizione:

$$c_u \geq \gamma H/3$$

dove: γ = peso di volume totale; per i terreni fortemente cementati il valore della coesione sarà determinato con prova di compressione semplice.

Durante la perforazione occorrerà tener conto della esigenza di non peggiorare le caratteristiche meccaniche del terreno circostante il diaframma.

Dovranno quindi essere minimizzati:

- il rammollimento degli strati coesivi;
- la diminuzione di densità relativa degli strati incoerenti;
- la diminuzione delle tensioni orizzontali efficaci proprie dello stato naturale;
- la riduzione dell'aderenza diaframma-terreno da un impiego improprio.

Eseguito lo scavo e posta in opera l'armatura metallica interessante il concio, opportunamente sostenuta e mantenuta in posizione durante il getto, sarà effettuato il getto del conglomerato cementizio con l'ausilio di opportuna prolunga o tubo di getto, la cui estremità inferiore sarà tenuta almeno due metri al di sotto del livello del fango, al fine di provocare il rifluimento in superficie dei fanghi bentonitici e di eseguire senza

soluzioni di continuità il getto stesso.

Il getto dovrà essere portato fino ad una quota superiore di circa 50 cm a quella di progetto. I getti dei calcestruzzi saranno eseguiti solo dopo il controllo della profondità di scavo raggiunta e la verifica della armatura da parte della Direzione dei lavori. Nella ripresa dei getti, da concio a concio, si adotteranno tutti gli accorgimenti necessari al fine di evitare distacchi, discontinuità e differenze nei singoli conci.

L'allineamento planimetrico della benna di scavo del diaframma sarà ottenuto di norma con la formazione di guide o corree in calcestruzzo anche debolmente armato.

7. Nel caso che, durante la eventuale scopertura del paramento in vista del diaframma, si riscontrassero difetti di esecuzione (quali soluzioni di continuità nel conglomerato, non perfetta tenuta dei giunti di collegamento, ecc.), sarà onere dell'impresa adottare a sua cura e spese i provvedimenti che saranno necessari a giudizio insindacabile della Direzione Lavori.
8. La normativa di riferimento è la seguente:
D. M. 17/01/2018 - Norme tecniche per le costruzioni;
D.M. 11/03/1988 - Norme tecniche riguardanti le indagini sui terreni e sulle rocce, la stabilità dei pendii naturali e delle scarpate, i criteri generali e le prescrizioni per la progettazione, l'esecuzione ed il collaudo delle opere di sostegno delle terre e delle opere di fondazione.

Art. 44.4 - Prove e verifiche sul diaframma

1. Oltre alle prove di resistenza sui calcestruzzi e sugli acciai impiegati previsti dalle vigenti norme, la Direzione dei Lavori potrà richiedere prove di assorbimento per singoli pannelli, nonché eventuali carotaggi per la verifica della buona esecuzione dei diaframmi stessi.

Art. 45 - Opere speciali di fondazione

Art. 45.1 - Pali infissi gettati in opera con tubo estraibile

1. I pali battuti gettati in opera con tubo forma estraibile rientrano nella categoria più ampia di pali gettati in opera, realizzati riempiendo con calcestruzzo lo spazio interno vuoto di un elemento tubolare metallico fatto penetrare nel terreno mediante battitura o per vibrazione, senza asportazione del terreno medesimo. Viene utilizzato in particolare un tubo forma estraibile, in genere chiuso alla base da un fondello a perdere.
2. Saranno accettate le seguenti tolleranze sull'assetto geometrico del palo:
 - sul diametro esterno della cassaforma infissa: $\pm 2\%$;
 - deviazione dell'asse del palo rispetto all'asse di progetto (verticalità): $\leq 2\%$;
 - errore rispetto alla posizione planimetrica: non superiore al 15% del diametro nominale.
3. Prima di iniziare l'infissione si dovrà, a cura ed onere dell'impresa, indicare sul terreno la posizione dei pali mediante appositi picchetti sistemati in corrispondenza dell'asse di ciascun palo; su ciascun picchetto dovrà essere riportato il numero progressivo del palo quale risulta dalla pianta della palificata.
L'Impresa esecutrice dovrà presentare:
 - una pianta della palificata con la posizione planimetrica di tutti i pali inclusi quelli di prova contrassegnati con numero progressivo;
 - un programma cronologico di infissione elaborato in modo da minimizzare gli effetti negativi dell'infissione stessa sulle opere vicine e sui pali già installati (in genere interasse non inferiore ai tre diametri).
4. L'infissione del tubo forma provvisorio sarà eseguita con un battipalo con un battipalo scorrevole su una

torre avente guide fisse con perfetto allineamento verticale. Le caratteristiche del battipalo saranno conformi alle indicazioni di progetto, quando esistenti. Potranno essere impiegati i seguenti tipi di battipalo: - battipalo a vapore ad azione singola; - battipalo a vapore a doppia azione; - battipalo diesel. Il battipalo impiegato deve essere in grado di fornire l'energia sufficiente alla infissione entro i terreni presenti nel sito. La definizione delle caratteristiche minime del battipalo sarà eseguita a cura dell'appaltatore, utilizzando le formule dinamiche oppure l'analisi con il metodo dell'onda d'urto, noti che siano le caratteristiche geometriche del palo, il materiale di costruzione, e la portata limite richiesta dal progetto. La massa battente del battipalo dovrà agire su un cuscino (cuffia o testa di battuta) di cui siano note le caratteristiche geometriche e di elasticità. Per ogni attrezzatura l'appaltatore dovrà fornire alla direzione dei lavori le seguenti informazioni: - marca e tipo del battipalo; - principio di funzionamento del battipalo; - energia massima di un colpo e relativa possibilità di regolazione; - n. di colpi al minuto e relativa possibilità di regolazione; - efficienza "E" del battipalo; - caratteristiche del cuscino (materiale, diametro, altezza costante elastica, coefficiente di costituzione); - caratteristiche della cuffia (materiale e peso); - peso degli eventuali adattatori; - peso del battipalo. L'efficienza "E" dovrà essere sempre maggiore del 70%. Qualora richiesto dalla direzione dei lavori, l'appaltatore dovrà provvedere alla strumentazione del battipalo per la misura della velocità terminale del maglio, onde ricavare, sulla base delle caratteristiche dell'attrezzatura certificate dal costruttore, la reale efficienza "E" del battipalo.

L'infissione dei rivestimenti tramite battitura avverrà senza estrazione di materiale, con spostamento laterale del terreno naturale. L'appaltatore dovrà comunicare alla direzione dei lavori il programma cronologico di infissione di tutti i pali, elaborato in modo da rendere minimi gli effetti negativi dell'infissione stessa sulle opere vicine e sui pali già realizzati.

Le gabbie di armatura saranno assemblate in stabilimento o a piè d'opera in conformità ai disegni progettuali esecutivi. Esse saranno posizionate entro i rivestimenti curando il perfetto centramento mediante l'impiego di opportuni distanziatori e rispettando con precisione le quote verticali prescritte nei disegni di progetto. Prima del posizionamento si avrà cura di rimuovere eventuali corpi estranei presenti nel cavo e si verificherà che l'eventuale presenza di acqua entro il tubo di rivestimento non superi il limite di 15 cm.

Terminata l'infissione, il palo viene gettato con calcestruzzo, con o senza la formazione di un bulbo espanso di base. Il getto di calcestruzzo avverrà con contemporanea estrazione ed accorciamento del tubo-forma provvisorio, la cui scarpa deve essere tenuta costantemente sotto un battente di calcestruzzo non inferiore a 2,00 m. A questo scopo ogni manovra di accorciamento del rivestimento esterno e del tubo convogliatore deve essere preceduto dalla misurazione del livello del calcestruzzo, tramite l'impiego di uno scandaglio. Lo scandaglio dovrà essere costituito da un grave metallico, del peso di circa 5 kg, di forma cilindrica con fondo piatto, corredato di un filo di sospensione metrato.

Art. 45.2 - Micropali a iniezioni ripetute ad alta pressione

1. Con tale denominazione vengono identificati pali trivellati ottenuti attrezzando le perforazioni di piccolo diametro (d \leq 250 mm) con tubi metallici, che possono anche essere dotati di valvole di non ritorno (a secondo delle modalità di solidarizzazione con il terreno), che sono connessi al terreno mediante:
 - riempimento a gravità;
 - riempimento a bassa pressione;
 - iniezione ripetuta ad alta pressione.

Tali modalità di connessione con il terreno, sono da applicare rispettivamente:

per micropali eseguiti in roccia o terreni coesivi molto compatti il cui modulo di deformabilità a breve termine sia superiore ai 200 MPa, utilizzeremo il primo tipo di connessione;

per micropali eseguiti in terreni di qualunque natura, caratterizzati da un modulo di deformazione a breve termine inferiore a 200 MPa, utilizzeremo il secondo ed il terzo tipo di connessione.

2. Le tolleranze ammesse sono le seguenti:
 - la posizione planimetrica non dovrà discostarsi da quella di progetto più di 5 cm, salvo diverse indicazioni della DL;
 - la deviazione dell'asse del micropalo rispetto all'asse di progetto non dovrà essere maggiore del 2%;

- la sezione dell'armatura metallica non dovrà risultare inferiore a quella di progetto;
 - il diametro dell'utensile di perforazione dovrà risultare non inferiore al diametro di perforazione di progetto;
 - quota testa micropalo: ± 5 cm;
 - lunghezza: ± 15 cm.
3. Prima di iniziare la perforazione l'Impresa dovrà, a sua cura e spese, individuare sul terreno la posizione dei micropali mediante appositi picchetti sistemati in corrispondenza dell'asse di ciascun palo.
- Su ciascun picchetto dovrà essere riportato il numero progressivo del micropalo quale risulta dalla pianta della palificata.
- Tale pianta, redatta e presentata alla DL dall'Impresa esecutrice, dovrà indicare la posizione planimetrica di tutti i micropali, inclusi quelli di prova, contrassegnati con numero progressivo.
4. Le tecniche di perforazione e le modalità di getto dovranno essere definite in relazione alla natura dei materiali da attraversare e delle caratteristiche idrogeologiche locali. La scelta delle attrezzature di perforazione ed i principali dettagli esecutivi, nel caso di situazioni stratigrafiche particolari o per l'importanza dell'opera, dovranno essere messi a punto a cura e spese dell'Impresa, anche mediante l'esecuzione di micropali di prova, approvati dalla DL prima dell'inizio della costruzione dei micropali.
- Dovranno essere adottate durante la perforazione tutte le tecniche per evitare il franamento del foro, la contaminazione delle armature, l'interruzione e/o l'inglobamento di terreno nella guaina cementizia che solidarizza l'armatura al terreno circostante.
- Le perforazioni dovranno quindi essere eseguite con rivestimento, ed i detriti allontanati mediante opportuni fluidi di perforazione.
- Questo potrà consistere in:
- acqua;
 - fanghi bentonitici;
 - schiuma
 - aria, nel caso di perforazione a rotopercolazione con martello a fondo foro, o in altri casi approvati dalla DL.
5. Completata la perforazione si provvederà a rimuovere i detriti presenti nel foro, o in sospensione nel fluido di perforazione, prolungando la circolazione del fluido stesso fino alla sua completa chiarificazione.
- Si provvederà quindi ad inserire l'armatura tubolare valvolata, munita di centratori, fino a raggiungere la profondità di progetto.
- Sono preferibili i centratori non metallici. Il tubo dovrà essere prolungato fino a fuoriuscire a bocca foro per un tratto adeguato a consentire le successive operazioni di iniezione.
- Di norma si procederà immediatamente alla cementazione del micropalo (guaina); la messa in opera delle armature di frettaggio, ove previste, sarà eseguita successivamente all'iniezione.
- La solidarizzazione dell'armatura al terreno verrà eseguita in due o più fasi.
- Non appena completata la messa in opera del tubo valvolato di armatura, si provvederà immediatamente alla formazione della guaina cementizia, iniettando attraverso la valvola più profonda un quantitativo di miscela sufficiente a riempire l'intercapedine tra le pareti del foro e l'armatura tubolare.
- Contemporaneamente si procederà alla estrazione dei rivestimenti provvisori, quando utilizzati, e si effettueranno i necessari rabbocchi di miscela cementizia.
- Completata l'iniezione di guaina si provvederà a lavare con acqua il cavo interno del tubo di armatura.
- Trascorso un periodo di 12 ÷ 24 ore dalla formazione della guaina, si darà luogo alla esecuzione delle iniezioni selettive per la formazione del bulbo di ancoraggio.
- Si procederà valvola per valvola, a partire dal fondo, tramite un packer a doppia tenuta collegato al circuito di iniezione.
- La massima pressione di apertura delle valvole non dovrà superare il limite di 60 bar; in caso contrario la valvola potrà essere abbandonata.

dei pali mediante appositi picchetti sistemati in corrispondenza dell'asse di ciascun palo.

Su ciascun picchetto dovrà essere riportato il numero progressivo del palo quale risulta dalla pianta della palificata. Tale pianta, redatta e presentata alla Direzione Lavori dall'Appaltatore, dovrà indicare la posizione di tutti i pali, inclusi quelli di prova contrassegnati con numero progressivo.

Se considerato necessario dalla Direzione Lavori, in corrispondenza di ciascun palo sarà posto in opera un avampozzo provvisorio di lamiera d'acciaio con funzioni di guida dell'utensile, di riferimento per la posizione planaltimetrica della sommità del palo e di difesa dall'erosione del terreno ad opera del liquido eventualmente presente nel foro.

Esternamente all'avampozzo saranno installati riferimenti atti a permettere il controllo della sua posizione planimetrica durante la perforazione.

5. La perforazione sarà eseguita mediante l'impiego dell'utensile di scavo ritenuto più idoneo allo scopo, e con le attrezzature della potenza adeguata, in relazione alle condizioni ambientali, litologiche ed idrogeologiche dei terreni da attraversare nonché alle dimensioni dei pali da eseguire. Il livello del fango nel foro dovrà in ogni caso essere più alto della massima quota piezometrica delle falde presenti nel terreno lungo la perforazione. Il franco dovrà risultare di norma non inferiore ad 1.0 m, e non dovrà scendere al di sotto di 0,60 m all'atto dell'estrazione dell'utensile nel foro. La distanza minima fra gli assi di due perforazioni attigue in corso appena ultimate o in corso di getto, dovrà essere tale da impedire pericolosi fenomeni di interazione e comunque non inferiore ai 5 diametri.

Se nella fase di completamento della perforazione fosse accertata l'impossibilità di eseguire rapidamente il getto (sosta notturna, mancato trasporto del conglomerato cementizio, etc.), sarà necessario interrompere la perforazione alcuni metri prima ed ultimarela solo nell'imminenza del getto.

Completata la perforazione, si procederà alla sostituzione del fango sino al raggiungimento dei prescritti valori del contenuto in sabbia, ed alla pulizia del fondo foro.

Al termine della perforazione, verrà calata all'interno del foro la gabbia di armatura. In seguito si procederà al getto del conglomerato cementizio, mediante tubo di convogliamento. In presenza di acqua di falda, potrà essere prevista la posa in opera di idonea contro camicia in lamierino di adeguato spessore per il contenimento del getto.

Il tubo di convogliamento sarà costituito da un tubo di acciaio di 20 – 25 cm di diametro interno, e da spezzoni non più lunghi di 2,5 m.

L'interno del tubo dovrà essere pulito, privo di irregolarità e strozzature, ed all'estremità superiore essere provvisto di tramoggia di capacità 0,4 – 0,6 mq. Il tubo di convogliamento sarà posto in opera arrestando la sua estremità inferiore a 30 – 60 cm dal fondo del foro.

Prima di installare tale tubo, è opportuna una nuova verifica della profondità del fondo foro e si dovrà accertare che lo spessore del deposito non superi i 20 cm, altrimenti si dovrà procedere alla pulizia previo sollevamento dell'armatura.

Le giunzioni dovranno essere del tipo filettato, senza manicotto, o con manicotti esterni che comportino un aumento di diametro non superiore a 2 cm, sono escluse le giunzioni a flangia.

Per la presenza di fango bentonitico (ma anche nel caso in cui fosse presente acqua di falda), in prossimità del suo raccordo con la tramoggia, prima di iniziare il getto si predisporrà un tappo formato con una palla di malta plastica, oppure con uno strato di vermiculite di 30 cm di spessore o con palline di polistirolo galleggianti sul liquido o con un pallone di plastica.

All'inizio del getto si dovrà predisporre di un volume di conglomerato cementizio pari a quello del tubo di convogliamento e di 3.0 – 4.0 m di palo.

Il tubo di convogliamento per tratti successivi nel corso del getto, sempre conservando una immersione minima di conglomerato cementizio di 2,5 m e massima di 6,0 m.

Il getto di calcestruzzo dovrà essere prolungato per almeno 0,5 – 1 m al di sopra della quota di progetto della testa del palo, per consentire di eliminare la parte superiore (scapitozzatura).

Tale operazione di scapitozzatura, si ritiene da eseguire sino alla completa eliminazione di tutti i tratti in cui le caratteristiche del palo non rispondono a quelle previste.

In tal caso è onere dell'Appaltatore procedere al ripristino del palo sino alla quota di sottopinto.

Art. 45.4 - Prove su pali

1. Sui pali trivellati si eseguiranno prove tipo Cross Hole. Il metodo di prova si basa sulla registrazione continua di segnali di frequenza ultrasonica dopo l'attraversamento di sezioni di calcestruzzo: esso richiede la predisposizione del palo su tutta l'altezza, prima del getto, con tre (o più) tubi diametro 1' ed un quarto neri, filettati e manicottati tipo Fretz-Moon e similari.

Tali tubi saranno inseriti nella gabbia d'armatura prima della sua posa in opera, ai vertici di un triangolo equilatero, legati all'interno delle spirali e dovranno restare approssimativamente parallele anche dopo la loro messa in opera ed il getto successivo del palo. Entro tali tubi verranno fatte scorrere, durante l'esecuzione delle prove, apposite sonde da 25 mm di diametro e 30 cm di lunghezza: i tubi dovranno quindi essere liberi da ostacoli e successivamente riempiti con acqua chiara.

Il metodo adottato dovrà consentire di rappresentare il segnale di ricezione in maniera globale per la valutazione dell'omogeneità delle sezioni esaminate.

Sui pali trivellati è prevista inoltre una prova di carico non distruttiva con celle di Osterberg.

Compreso la predisposizione di idoneo sistema idraulico necessario per la messa in pressione della cella per tutta la lunghezza del palo, l'impiego di trasduttori di tipo LVWDTs nel numero non inferiore a 3 unità posizionati tra la piastra inferiore e la piastra superiore della cella di carico, l'impiego di n. 2 strain gauges e relativi materiali accessori per il collegamento tra la piastra superiore della cella e la testa del palo, i collegamenti necessari, le attrezzature di carico e misura adeguate. Compreso altresì ogni altro materiale di consumo, ogni onere e magistero per lo svolgimento della prova, ogni attrezzatura necessaria, l'assistenza e la supervisione per le varie fasi di svolgimento dell'intervento, l'impiego di personale tecnico specializzato, la redazione dell'apposita relazione descrittiva, nonché il rilascio del report finale sulla prova svolta.

2. Nella costruzione di ancoraggi e nell'esecuzione delle prove di carico per la determinazione del carico limite del singolo ancoraggio e delle prove di collaudo – al fine di controllare il comportamento degli ancoraggi eseguiti – devono essere osservate le specifiche norme geotecniche vigenti.

Le prove per la determinazione del carico limite del singolo ancoraggio devono essere spinte a valori del carico tali da portare a rottura il complesso ancoraggio-terreno.

La prova di collaudo consiste in un ciclo semplice di carico e scarico, sottoponendo l'ancoraggio ad una forza pari ad 1,3 volte la prevista forza di esercizio.

La tipologia di prove da eseguire (a rottura o di collaudo) ed eventuali modifiche da apportare ai carichi di prova, dovute a quanto riscontrato durante l'esecuzione dei micropali, saranno definite in cantiere dalla Direzione dei Lavori.

Art. 46 - Opere in calcestruzzo gettato in opera

Art. 46.1 - Armatura per cemento armato

1. Le gabbie di armatura dovranno essere, per quanto possibile, composte fuori opera. In ogni caso, in corrispondenza di tutti i nodi dovranno essere eseguite legature doppie incrociate in filo di ferro ricotto di diametro non inferiore a 0,6 mm, in modo da garantire l'invariabilità della geometria della gabbia durante il getto.
2. Nel caso di gabbie assemblate con parziale saldatura l'acciaio dovrà essere del tipo saldabile.
3. La posizione delle armature metalliche entro i casseri dovrà essere garantita utilizzando esclusivamente opportuni distanziatori in materiale plastico non deformabile oppure di malta o pasta cementizia, in modo da rispettare il copriferro prescritto.
4. Per quanto concerne ancoraggi e giunzioni, le armature longitudinali devono essere interrotte ovvero sovrapposte preferibilmente nelle zone compresse o di minore sollecitazione.

La continuità fra le barre può effettuarsi mediante:

- sovrapposizione, calcolata in modo da assicurare l'ancoraggio di ciascuna barra. In ogni caso, la lunghezza di sovrapposizione nel tratto rettilineo deve essere non minore di venti volte il diametro della barra. La distanza mutua (interferro) nella sovrapposizione non deve superare quattro volte il diametro;
- saldature, eseguite in conformità alle norme in vigore sulle saldature. Devono essere accertate la saldabilità degli acciai che vengono impiegati, nonché la compatibilità fra metallo e metallo di apporto, nelle posizioni o condizioni operative previste nel progetto esecutivo;
- giunzioni meccaniche per barre di armatura. Tali tipi di giunzioni devono essere preventivamente validati mediante prove sperimentali.

Per le barre di diametro $\phi > 32$ mm occorrerà adottare particolari cautele negli ancoraggi e nelle sovrapposizioni.

L'appaltatore dovrà consegnare preventivamente al direttore dei lavori le schede tecniche dei prodotti da utilizzare per le giunzioni.

Art. 46.2 - Casseforme

1. Le casseforme e le relative strutture di supporto devono essere realizzate in modo da sopportare le azioni alle quali sono sottoposte nel corso della messa in opera del calcestruzzo e in modo da essere abbastanza rigide per garantire il rispetto delle dimensioni geometriche e delle tolleranze previste.

In base alla loro configurazione le casseforme possono essere classificate in:

- casseforme smontabili;
- casseforme a tunnel, idonee a realizzare contemporaneamente elementi edilizi orizzontali e verticali;
- casseforme rampanti, atte a realizzare strutture verticali mediante il loro progressivo innalzamento, ancorate al calcestruzzo precedentemente messo in opera;
- casseforme scorrevoli, predisposte per realizzare in modo continuo opere che si sviluppano in altezza o lunghezza.

2. Per rispettare le quote e le tolleranze geometriche progettuali, le casseforme devono essere praticamente indeformabili quando, nel corso della messa in opera, sono assoggettate alla pressione del calcestruzzo e alla vibrazione.

3. I casseri devono essere puliti e privi di elementi che possano in ogni modo pregiudicare l'aspetto della superficie del conglomerato cementizio indurito.

Tutti i tipi di casseforme (con la sola esclusione di quelle che rimangono inglobate nell'opera finita), prima della messa in opera del calcestruzzo, richiedono il trattamento con un agente (prodotto) disarmante.

I prodotti disarmanti sono applicati ai manti delle casseforme per agevolare il distacco del calcestruzzo, ma svolgono anche altre funzioni, quali la protezione della superficie delle casseforme metalliche dall'ossidazione e della corrosione, l'impermeabilizzazione dei pannelli di legno e il miglioramento della qualità della superficie del calcestruzzo. La scelta del prodotto e la sua corretta applicazione influenzano la qualità delle superfici del calcestruzzo, in particolare l'omogeneità di colore e l'assenza di bolle.

Le casseforme assorbenti, costituite da tavole o pannelli di legno non trattato o altri materiali assorbenti, calcestruzzo compreso prima della messa in opera del calcestruzzo richiedono la saturazione con acqua. Si deve aver cura di eliminare ogni significativa traccia di ruggine nelle casseforme metalliche.

4. Nel caso in cui i ferri d'armatura non siano vincolati alle casseforme, per rispettare le tolleranze dello spessore del copriferro si dovranno predisporre opportune guide o riscontri che contrastano l'effetto della pressione esercitata dal calcestruzzo.
5. I giunti tra gli elementi di cassaforma saranno realizzati con ogni cura, al fine di evitare fuoriuscite di boiaccia e creare irregolarità o sbavature. Potrà essere prescritto che tali giunti debbano essere evidenziati in modo da divenire elementi architettonici.
6. Il disarmo comprende le fasi che riguardano la rimozione delle casseforme e delle strutture di supporto.

Queste non possono essere rimosse prima che il calcestruzzo abbia raggiunto la resistenza sufficiente a:

- sopportare le azioni applicate;
- evitare che le deformazioni superino le tolleranze specificate;
- resistere ai deterioramenti di superficie dovuti al disarmo.

Durante il disarmo è necessario evitare che la struttura subisca colpi, sovraccarichi e deterioramenti.

I carichi sopportati da ogni centina devono essere rilasciati gradatamente, in modo tale che gli elementi di supporto contigui non siano sottoposti a sollecitazioni brusche ed eccessive.

La stabilità degli elementi di supporto e delle casseforme deve essere assicurata e mantenuta durante l'annullamento delle reazioni in gioco e lo smontaggio.

Il disarmo deve avvenire gradatamente adottando i provvedimenti necessari a evitare brusche sollecitazioni e azioni dinamiche. Infatti, l'eliminazione di un supporto dà luogo, nel punto di applicazione, a una repentina forza uguale e contraria a quella esercitata dal supporto (per carichi verticali, si tratta di forze orientate verso il basso, che danno luogo a impropri aumenti di sollecitazione delle strutture).

In ogni caso, il disarmo deve essere autorizzato e concordato con la direzione dei lavori.

Si deve porre attenzione ai periodi freddi, quando le condizioni climatiche rallentano lo sviluppo delle resistenze del calcestruzzo, come pure al disarmo e alla rimozione delle strutture di sostegno delle solette e delle travi. In caso di dubbio, è opportuno verificare la resistenza meccanica reale del calcestruzzo.

Le operazioni di disarmo delle strutture devono essere eseguite da personale specializzato dopo l'autorizzazione del direttore dei lavori. Si dovrà tenere conto e prestare attenzione che sulle strutture da disarmare non vi siano carichi accidentali e temporanei e verificare i tempi di maturazione dei getti in calcestruzzo.

È vietato disarmare le armature di sostegno se sulle strutture insistono carichi accidentali e temporanei.

Nella seguente tabella sono riportati i tempi minimi per il disarmo delle strutture in cemento armato dalla data del getto.

Struttura	Calcestruzzo normale (giorni)	Calcestruzzo ad alta resistenza (giorni)
Sponde dei casseri di travi e pilastri	3	2
Solette di luce modesta	10	4
Puntelli e centine di travi, archi e volte	24	12
Strutture a sbalzo	28	14

Art. 46.3 - Confezionamento ed esecuzione getto calcestruzzo

1. Prima dell'inizio del lavoro, l'impresa dovrà sottoporre alla direzione dei lavori l'elenco e la descrizione dettagliata delle attrezzature che intende impiegare per il confezionamento del calcestruzzo; queste dovranno essere di potenzialità proporzionata all'entità e alla durata del lavoro e dovranno essere armonicamente proporzionate in tutti i loro componenti in modo da assicurare la continuità del ciclo lavorativo.

L'impianto di confezionamento del calcestruzzo dovrà essere fisso e di tipo approvato dalla direzione dei lavori.

L'organizzazione preposta a detti impianti dovrà comprendere tutte le persone e le professionalità necessarie per assicurare la costanza di qualità dei prodotti confezionati.

I predosatori dovranno essere in numero sufficiente a permettere le selezioni di pezzature necessarie.

Il mescolatore dovrà essere di tipo e capacità approvate dalla direzione dei lavori e dovrà essere atto a produrre calcestruzzo uniforme e a scaricarlo senza che avvenga segregazione apprezzabile. In particolare, dovrà essere controllata l'usura delle lame, che verranno sostituite allorquando quest'ultima superi il valore di 2 cm. All'interno del mescolatore si dovrà anche controllare giornalmente, prima dell'inizio del lavoro, che non siano presenti incrostazioni di calcestruzzo indurito.

La dosatura dei materiali per il confezionamento del calcestruzzo nei rapporti definiti con lo studio di progetto e la sua accettazione da parte della direzione dei lavori, dovrà essere fatta con impianti interamente automatici, esclusivamente a massa, con bilance del tipo a quadrante, di agevole lettura e con registrazione delle masse di ogni bilancia. A spese dell'impresa andrà effettuata la verifica della taratura prima dell'inizio dei lavori e con cadenza settimanale, nonché ogni qualvolta risulti necessario, fornendo alla direzione dei lavori la documentazione relativa.

La direzione dei lavori, allo scopo di controllare la potenza assorbita dai mescolatori, si riserverà il diritto di fare installare nell'impianto di confezionamento dei registratori di assorbimento elettrico, alla cui installazione e spesa dovrà provvedere l'impresa appaltatrice. La direzione dei lavori potrà richiedere all'impresa l'installazione sulle attrezzature di dispositivi e metodi di controllo per verificarne in permanenza il buon funzionamento. In particolare, la dosatura degli aggregati lapidei, del cemento, dell'acqua e degli additivi dovrà soddisfare alle condizioni seguenti:

- degli aggregati potrà essere determinata la massa cumulativa sulla medesima bilancia, purché le diverse frazioni granulometriche (o pezzature) vengano misurate con determinazioni distinte;
- la massa del cemento dovrà essere determinata su una bilancia separata;
- l'acqua dovrà essere misurata in apposito recipiente tarato, provvisto di dispositivo che consenta automaticamente l'erogazione effettiva con la sensibilità del 2%;
- gli additivi dovranno essere aggiunti agli impasti direttamente nel miscelatore a mezzo di dispositivi di distribuzione dotati di misuratori.

Il ciclo di dosaggio dovrà essere automaticamente interrotto qualora non siano realizzati i ritorni a zero delle bilance, qualora la massa di ogni componente scarti dal valore prescritto oltre le tolleranze fissate di seguito e infine qualora la sequenza del ciclo di dosaggio non si svolga correttamente.

L'interruzione del sistema automatico di dosaggio e la sua sostituzione con regolazione a mano potrà essere effettuata solo previa autorizzazione della direzione dei lavori.

Nella composizione del calcestruzzo, a dosatura eseguita e immediatamente prima dell'introduzione nel mescolatore, saranno ammesse le seguenti tolleranze:

- 2% sulla massa di ogni pezzatura dell'aggregato;
- 3% sulla massa totale dei materiali granulari;
- 2% sulla massa del cemento.

Vanno rispettate le tolleranze ammesse sulla composizione granulometrica di progetto. Tali tolleranze devono essere verificate giornalmente tramite lettura delle determinazioni della massa per almeno dieci impasti consecutivi.

2. Il tempo di mescolamento deve essere quello raccomandato dalla ditta costruttrice l'impianto di confezionamento del calcestruzzo e, in ogni caso, non potrà essere inferiore a un minuto. L'uniformità della miscela deve essere controllata dalla direzione dei lavori prelevando campioni di calcestruzzo all'inizio, alla metà e alla fine dello scarico di un impasto e controllando che i tre prelievi non presentino abbassamenti al cono che differiscono tra di loro di più di 20 mm né composizione sensibilmente diversa.

La direzione dei lavori potrà rifiutare gli impasti non conformi a questa prescrizione. Inoltre, qualora le differenze in questione riguardino più del 5% delle misure effettuate nel corso di una medesima giornata di produzione, le attrezzature di confezionamento saranno completamente verificate e il cantiere non potrà riprendere che su ordine esplicito della direzione dei lavori e dopo che l'impresa abbia prodotto la prova di una modifica o di una messa a punto degli impianti tale da migliorare la regolarità della produzione del calcestruzzo.

3. Il trasporto del calcestruzzo dall'impianto di confezionamento al cantiere di posa in opera e tutte le operazioni di posa in opera dovranno comunque essere eseguite in modo da non alterare gli impasti, evitando in particolare ogni forma di segregazione, la formazione di grumi e altri fenomeni connessi all'inizio della presa.

Se durante il trasporto si manifesterà una segregazione, dovrà essere modificata in accordo con la direzione dei lavori la composizione dell'impasto, soprattutto se persiste dopo variazione del rapporto acqua/cemento. Se ciò malgrado la segregazione non dovesse essere eliminata, dovrà essere studiato nuovamente il sistema di produzione e trasporto del calcestruzzo.

4. L'appaltatore dovrà fornire alla direzione dei lavori, prima o durante l'esecuzione del getto, il documento di consegna del produttore del calcestruzzo, contenente almeno i seguenti dati:

- impianto di produzione;
- quantità in metri cubi del calcestruzzo trasportato;
- dichiarazione di conformità alle disposizioni della norma UNI EN 206;
- denominazione o marchio dell'ente di certificazione;
- ora di carico;
- ore di inizio e fine scarico;
- dati dell'appaltatore;
- cantiere di destinazione.

Per il calcestruzzo a prestazione garantita, la direzione dei lavori potrà chiedere le seguenti informazioni:

- tipo e classe di resistenza del cemento;
- tipo di aggregato;
- tipo di additivi eventualmente aggiunti;
- rapporto acqua/cemento;
- prove di controllo di produzione del calcestruzzo;
- sviluppo della resistenza;
- provenienza dei materiali componenti.

Per i calcestruzzi di particolare composizione dovranno essere fornite informazioni circa la composizione, il rapporto acqua/cemento e la dimensione massima dell'aggregato.

Il direttore dei lavori potrà rifiutare il calcestruzzo qualora non rispetti le prescrizioni di legge e contrattuali, espresse almeno in termini di resistenza contrattistica e classe di consistenza.

Le considerazioni su esposte valgono anche per il calcestruzzo confezionato in cantiere.

5. L'impresa esecutrice è tenuta a comunicare con dovuto anticipo al direttore dei lavori il programma dei getti del calcestruzzo indicando:

- il luogo di getto;
- la struttura interessata dal getto;
- la classe di resistenza e di consistenza del calcestruzzo.

I getti dovrebbero avere inizio solo dopo che il direttore dei lavori ha verificato:

- la preparazione e rettifica dei piani di posa;
- la pulizia delle casseforme;
- la posizione e corrispondenza al progetto delle armature e del copriferro;
- la posizione delle eventuali guaine dei cavi di precompressione;
- la posizione degli inserti (giunti, water stop, ecc.);
- l'umidificazione a rifiuto delle superfici assorbenti o la stesura del disarmante.

Nel caso di getti contro terra è bene controllare che siano eseguite, in conformità alle disposizioni di progetto, le seguenti operazioni:

- la pulizia del sottofondo;
- la posizione di eventuali drenaggi;
- la stesa di materiale isolante e/o di collegamento.

6. Prima dell'esecuzione del getto, saranno disposte le casseforme e le armature di progetto, secondo le modalità disposte dagli articoli ad esse relativi.

In fase di montaggio delle armature e dei casseri vengono predisposti i distanziali, appositi elementi che allontanano le armature dalle pareti delle casseforme tenendole in posizione durante il getto e garantendo la corretta esecuzione del copriferro.

L'appaltatore dovrà adottare tutti gli accorgimenti necessari affinché le gabbie mantengano la posizione di

progetto all'interno delle casseforme durante il getto.

I getti devono essere eseguiti a strati di spessore limitato per consentirne la vibrazione completa ed evitare il fenomeno della segregazione dei materiali, spostamenti e danni alle armature, guaine, ancoraggi, ecc.

Il calcestruzzo pompabile deve avere una consistenza semifluida, con uno slump non inferiore a 10-15 cm.

Inoltre, l'aggregato deve avere diametro massimo non superiore ad $1/3$ del diametro interno del tubo della pompa.

Le pompe a rotore o a pistone devono essere impiegate per calcestruzzo avente diametro massimo dell'aggregato non inferiore a 15 mm. In caso di uso di pompe a pistone devono adoperarsi le necessarie riduzioni del diametro del tubo in relazione al diametro massimo dell'inerte che non deve essere superiore a $1/3$ del diametro interno del tubo di distribuzione.

Le pompe pneumatiche devono adoperarsi per i betoncini e le malte o pasta di cemento.

La direzione dei lavori, durante l'esecuzione del getto del calcestruzzo, dovrà verificare la profondità degli strati e la distribuzione uniforme entro le casseformi, l'uniformità della compattazione senza fenomeni di segregazione e gli accorgimenti per evitare danni dovuti alle vibrazioni o urti alle strutture già gettate.

L'appaltatore ha l'onere di approntare i necessari accorgimenti per proteggere le strutture appena gettate dalle condizioni atmosferiche negative o estreme, quali pioggia, freddo, caldo. La superficie dei getti deve essere mantenuta umida per almeno 15 giorni e comunque fino a 28 giorni dall'esecuzione, in climi caldi e secchi.

Non si deve mettere in opera calcestruzzo a temperature minori di 0 °C, salvo il ricorso a opportune cautele autorizzate dalla direzione dei lavori.

7. Lo scarico del calcestruzzo dal mezzo di trasporto nelle casseforme si deve effettuare applicando tutti gli accorgimenti atti a evitare la segregazione.

È opportuno che l'altezza di caduta libera del calcestruzzo fresco, indipendentemente dal sistema di movimentazione e getto, non ecceda 50-80 cm e che lo spessore degli strati orizzontali di calcestruzzo, misurato dopo la vibrazione, non sia maggiore di 30 cm.

Si deve evitare di scaricare il calcestruzzo in cumuli da stendere poi successivamente con l'impiego dei vibratori, in quanto questo procedimento può provocare l'affioramento della pasta cementizia e la segregazione. Per limitare l'altezza di caduta libera del calcestruzzo, è opportuno utilizzare un tubo di getto che consenta al calcestruzzo di fluire all'interno di quello precedentemente messo in opera.

Nei getti in pendenza è opportuno predisporre dei cordolini d'arresto atti a evitare la formazione di lingue di calcestruzzo tanto sottili da non poter essere compattate in modo efficace.

Nel caso di getti in presenza d'acqua è opportuno:

- adottare gli accorgimenti atti a impedire che l'acqua dilavi il calcestruzzo e ne pregiudichi la regolare presa e maturazione;
- provvedere, con i mezzi più adeguati, alla deviazione dell'acqua e adottare miscele di calcestruzzo, coesive, con caratteristiche antidilavamento, preventivamente provate e autorizzate dal direttore dei lavori;
- utilizzare una tecnica di messa in opera che permetta di gettare il calcestruzzo fresco dentro il calcestruzzo fresco precedentemente gettato, in modo da far rifluire il calcestruzzo verso l'alto, limitando così il contatto diretto tra l'acqua e il calcestruzzo fresco in movimento.

8. Se si adopera calcestruzzo autocompattante, esso deve essere versato nelle casseforme in modo da evitare la segregazione e favorire il flusso attraverso le armature e le parti più difficili da raggiungere nelle casseforme. L'immissione per mezzo di una tubazione flessibile può facilitare la distribuzione del calcestruzzo. Se si usa una pompa, una tramoggia o se si fa uso della benna, il terminale di gomma deve essere predisposto in modo che il calcestruzzo possa distribuirsi omogeneamente entro la cassaforma. Per limitare il tenore d'aria occlusa è opportuno che il tubo di scarico rimanga sempre immerso nel calcestruzzo.

Nel caso di getti verticali e impiego di pompa, qualora le condizioni operative lo permettano, si suggerisce di immettere il calcestruzzo dal fondo. Questo accorgimento favorisce la fuoriuscita dell'aria e limita la presenza di bolle d'aria sulla superficie. L'obiettivo è raggiunto fissando al fondo della cassaforma un raccordo di tubazione per pompa, munito di saracinesca, collegato al terminale della tubazione della

pompa. Indicativamente un calcestruzzo autocompattante ben formulato ha una distanza di scorrimento orizzontale di circa 10 m. Tale distanza dipende comunque anche dalla densità delle armature.

9. Per i getti in climi freddi, si dovranno rispettare le prescrizioni di cui al presente comma.

Si definisce clima freddo una condizione climatica in cui, per tre giorni consecutivi, si verifica almeno una delle seguenti condizioni:

- la temperatura media dell'aria è inferiore a 5 °C;
- la temperatura dell'aria non supera 10 °C per più di 12 ore.

Prima del getto si deve verificare che tutte le superfici a contatto con il calcestruzzo siano a temperatura $\geq +5$ °C. La neve e il ghiaccio, se presenti, devono essere rimossi immediatamente prima del getto dalle casseforme, dalle armature e dal fondo. I getti all'esterno devono essere sospesi se la temperatura dell'aria è ≤ 0 °C. Tale limitazione non si applica nel caso di getti in ambiente protetto o qualora siano predisposti opportuni accorgimenti approvati dalla direzione dei lavori (per esempio, riscaldamento dei costituenti il calcestruzzo, riscaldamento dell'ambiente, ecc.).

Il calcestruzzo deve essere protetto dagli effetti del clima freddo durante tutte le fasi di preparazione, movimentazione, messa in opera, maturazione.

L'appaltatore deve eventualmente coibentare la cassaforma fino al raggiungimento della resistenza prescritta. In fase di stagionatura, si consiglia di ricorrere all'uso di agenti anti-evaporanti nel caso di superfici piane, o alla copertura negli altri casi, e di evitare ogni apporto d'acqua sulla superficie.

Gli elementi a sezione sottile messi in opera in casseforme non coibentate, esposti sin dall'inizio a basse temperature ambientali, richiedono un'attenta e sorvegliata stagionatura.

Nel caso in cui le condizioni climatiche portino al congelamento dell'acqua prima che il calcestruzzo abbia raggiunto una sufficiente resistenza alla compressione (5 N/mm²), il conglomerato può danneggiarsi in modo irreversibile.

Il valore limite (5 N/mm²) corrisponde ad un grado d'idratazione sufficiente a ridurre il contenuto in acqua libera e a formare un volume d'idrati in grado di ridurre gli effetti negativi dovuti al gelo.

Durante le stagioni intermedie e/o in condizioni climatiche particolari (alta montagna) nel corso delle quali c'è comunque possibilità di gelo, tutte le superfici del calcestruzzo vanno protette, dopo la messa in opera, per almeno 24 ore. La protezione nei riguardi del gelo durante le prime 24 ore non impedisce comunque un ritardo, anche sensibile, nell'acquisizione delle resistenze nel tempo.

Nella tabella seguente sono riportate le temperature consigliate per il calcestruzzo in relazione alle condizioni climatiche ed alle dimensioni del getto.

Dimensione minima della sezione (mm ²)			
< 300	300 ÷ 900	900 ÷ 1800	> 1800
Temperatura minima del calcestruzzo al momento della messa in opera			
13°C	10°C	7°C	5°C

Durante il periodo freddo la temperatura del calcestruzzo fresco messo in opera nelle casseforme non dovrebbe essere inferiore ai valori riportati nel prospetto precedente. In relazione alla temperatura ambiente e ai tempi di attesa e di trasporto, si deve prevedere un raffreddamento di 2-5 °C tra il termine della miscelazione e la messa in opera. Durante il periodo freddo è rilevante l'effetto protettivo delle casseforme. Quelle metalliche, per esempio, offrono una protezione efficace solo se sono opportunamente coibentate.

Al termine del periodo di protezione, necessario alla maturazione, il calcestruzzo deve essere raffreddato gradatamente per evitare il rischio di fessure provocate dalla differenza di temperatura tra parte interna ed esterna. Si consiglia di allontanare gradatamente le protezioni, facendo in modo che il calcestruzzo raggiunga gradatamente l'equilibrio termico con l'ambiente.

10. Per i getti in climi caldi, si dovranno rispettare le prescrizioni di cui al presente comma.

Il clima caldo influenza la qualità sia del calcestruzzo fresco che di quello indurito. Infatti, provoca una

troppo rapida evaporazione dell'acqua di impasto e una velocità di idratazione del cemento eccessivamente elevata. Le condizioni che caratterizzano il clima caldo sono:

- temperatura ambiente elevata;
- bassa umidità relativa;
- forte ventilazione (non necessariamente nella sola stagione calda);
- forte irraggiamento solare;
- temperatura elevata del calcestruzzo.

I potenziali problemi per il calcestruzzo fresco riguardano:

- aumento del fabbisogno d'acqua;
- veloce perdita di lavorabilità e conseguente tendenza a rapprendere nel corso della messa in opera;
- riduzione del tempo di presa con connessi problemi di messa in opera, di compattazione, di finitura e rischio di formazione di giunti freddi;
- tendenza alla formazione di fessure per ritiro plastico;
- difficoltà nel controllo dell'aria inglobata.

I potenziali problemi per il calcestruzzo indurito riguardano:

- riduzione della resistenza a 28 giorni e penalizzazione nello sviluppo delle resistenze a scadenze più lunghe, sia per la maggior richiesta di acqua sia per effetto del prematuro indurimento del calcestruzzo;
- maggior ritiro per perdita di acqua;
- probabili fessure per effetto dei gradienti termici (picco di temperatura interno e gradiente termico verso l'esterno);
- ridotta durabilità per effetto della diffusa micro-fessurazione;
- forte variabilità nella qualità della superficie dovuta alle differenti velocità di idratazione;
- maggior permeabilità.

Durante le operazioni di getto la temperatura dell'impasto non deve superare 35 °C; tale limite dovrà essere convenientemente ridotto nel caso di getti di grandi dimensioni. Esistono diversi metodi per raffreddare il calcestruzzo; il più semplice consiste nell'utilizzo d'acqua molto fredda o di ghiaccio in sostituzione di parte dell'acqua d'impasto. Per ritardare la presa del cemento e facilitare la posa e la finitura del calcestruzzo, si possono aggiungere additivi ritardanti o fluidificanti ritardanti di presa, preventivamente autorizzati dalla direzione dei lavori.

I getti di calcestruzzo in climi caldi devono essere eseguiti di mattina, di sera o di notte, ovvero quando la temperatura risulta più bassa.

I calcestruzzi da impiegare nei climi caldi dovranno essere confezionati preferibilmente con cementi a basso calore di idratazione oppure aggiungendo all'impasto additivi ritardanti.

Il getto successivamente deve essere trattato con acqua nebulizzata e con barriere frangivento per ridurre l'evaporazione dell'acqua di impasto.

Nei casi estremi il calcestruzzo potrà essere confezionato raffreddando i componenti, per esempio tenendo all'ombra gli inerti e aggiungendo ghiaccio all'acqua. In tal caso, prima dell'esecuzione del getto entro le casseforme, la direzione dei lavori dovrà accertarsi che il ghiaccio risulti completamente disciolto.

11. Le interruzioni del getto devono essere autorizzate dalla direzione dei lavori. Per quanto possibile, i getti devono essere eseguiti senza soluzione di continuità, in modo da evitare le riprese e conseguire la necessaria continuità strutturale. Per ottenere ciò, è opportuno ridurre al minimo il tempo di ricopertura tra gli strati successivi, in modo che mediante vibrazione si ottenga la monoliticità del calcestruzzo.

Qualora siano inevitabili le riprese di getto, è necessario che la superficie del getto su cui si prevede la ripresa sia lasciata quanto più possibile corrugata. Alternativamente, la superficie deve essere scalfito e pulita dai detriti, in modo da migliorare l'adesione con il getto successivo. L'adesione può essere migliorata con specifici adesivi per ripresa di getto (resine) o con tecniche diverse che prevedono l'utilizzo di additivi ritardanti o ritardanti superficiali da aggiungere al calcestruzzo o da applicare sulla superficie.

In sintesi:

- le riprese del getto su calcestruzzo fresco possono essere eseguite mediante l'impiego di additivi ritardanti nel dosaggio necessario in relazione alla composizione del calcestruzzo;
- le riprese dei getti su calcestruzzo indurito devono prevedere superfici di ripresa del getto precedente molto rugose, che devono essere accuratamente pulite e superficialmente trattate per assicurare la massima adesione tra i due getti di calcestruzzo.

La superficie di ripresa del getto di calcestruzzo può essere ottenuta con:

- scarificazione della superficie del calcestruzzo già gettato;
- spruzzando sulla superficie del getto una dose di additivo ritardante la presa;
- collegando i due getti con malta di collegamento a ritiro compensato.

Quando sono presenti armature metalliche (barre) attraversanti le superfici di ripresa, occorre fare sì che tali barre, in grado per la loro natura di resistere al taglio, possano funzionare più efficacemente come elementi tesi in tralicci resistenti agli scorrimenti, essendo gli elementi compressi costituiti da aste virtuali di calcestruzzo che, come si è detto in precedenza, abbiano a trovare una buona imposta ortogonale rispetto al loro asse (questo è, per esempio, il caso delle travi gettate in più riprese sulla loro altezza).

Tra le riprese di getto sono da evitare i distacchi, le discontinuità o le differenze d'aspetto e colore.

Nel caso di ripresa di getti di calcestruzzo a vista devono eseguirsi le ulteriori disposizioni del direttore dei lavori.

12. Quando il calcestruzzo fresco è versato nella cassaforma, contiene molti vuoti e tasche d'aria racchiusi tra gli aggregati grossolani rivestiti parzialmente da malta. Sarà effettuata pertanto la compattazione mediante vibrazione, centrifugazione, battitura e assestamento.

Nel predisporre il sistema di compattazione, si deve prendere in considerazione la consistenza effettiva del calcestruzzo al momento della messa in opera che, per effetto della temperatura e della durata di trasporto, può essere inferiore a quella rilevata al termine dell'impasto.

La compattazione del calcestruzzo deve evitare la formazione di vuoti, soprattutto nelle zone di copriferro.

13. Per una corretta stagionatura del calcestruzzo è necessario seguire le seguenti disposizioni:

- prima della messa in opera:
 - saturare a rifiuto il sottofondo e le casseforme di legno, oppure isolare il sottofondo con fogli di plastica e impermeabilizzare le casseforme con disarmante;
 - la temperatura del calcestruzzo al momento della messa in opera deve essere $\leq 0\text{ }^{\circ}\text{C}$, raffreddando, se necessario, gli aggregati e l'acqua di miscela.
- durante la messa in opera:
 - erigere temporanee barriere frangivento per ridurre la velocità sulla superficie del calcestruzzo;
 - erigere protezioni temporanee contro l'irraggiamento diretto del sole;
 - proteggere il calcestruzzo con coperture temporanee, quali fogli di polietilene, nell'intervallo fra la messa in opera e la finitura;
 - ridurre il tempo fra la messa in opera e l'inizio della stagionatura protetta.
- dopo la messa in opera:
 - minimizzare l'evaporazione proteggendo il calcestruzzo immediatamente dopo la finitura con membrane impermeabili, umidificazione a nebbia o copertura;
 - la massima temperatura ammissibile all'interno delle sezioni è di $70\text{ }^{\circ}\text{C}$;
 - la differenza massima di temperatura fra l'interno e l'esterno è di $20\text{ }^{\circ}\text{C}$;
 - la massima differenza di temperatura fra il calcestruzzo messo in opera e le parti già indurite o altri elementi della struttura è di $15\text{ }^{\circ}\text{C}$.

14. I metodi di stagionatura proposti dall'appaltatore dovranno essere preventivamente sottoposti all'esame del direttore dei lavori, che potrà richiedere le opportune verifiche sperimentali.

Durante il periodo di stagionatura protetta, si dovrà evitare che i getti di calcestruzzo subiscano urti, vibrazioni e sollecitazioni di ogni genere.

Il metodo di stagionatura prescelto dovrà assicurare che le variazioni termiche differenziali nella sezione

trasversale delle strutture, da misurare con serie di termocoppie, non provochino fessure o cavillature tali da compromettere le caratteristiche del calcestruzzo indurito.

Per determinare lo sviluppo della resistenza e la durata della stagionatura del calcestruzzo si farà riferimento alla norma UNI EN 206.

L'indicazione circa la durata di stagionatura, necessaria a ottenere la durabilità e impermeabilità dello strato superficiale, non deve essere confusa con il tempo necessario al raggiungimento della resistenza prescritta per la rimozione delle casseforme e i conseguenti aspetti di sicurezza strutturale. Per limitare la perdita d'acqua per evaporazione si adottano i seguenti metodi:

- mantenere il getto nelle casseforme per un tempo adeguato (3-7 giorni);
- coprire la superficie del calcestruzzo con fogli di plastica, a tenuta di vapore, assicurati ai bordi e nei punti di giunzione;
- mettere in opera coperture umide sulla superficie in grado di proteggere dall'essiccazione;
- mantenere umida la superficie del calcestruzzo con l'apporto di acqua;
- applicare prodotti specifici (filmogeni antievaporanti) per la protezione delle superfici.

I prodotti filmogeni non possono essere applicati lungo i giunti di costruzione, sulle riprese di getto o sulle superfici che devono essere trattate con altri materiali, a meno che il prodotto non venga completamente rimosso prima delle operazioni o che si sia verificato che non ci siano effetti negativi nei riguardi dei trattamenti successivi, salvo specifica deroga da parte della direzione dei lavori. Per eliminare il film dello strato protettivo dalla superficie del calcestruzzo, si può utilizzare la sabbiatura o l'idropulitura con acqua in pressione. La colorazione del prodotto di curing serve a rendere visibili le superfici trattate. Si devono evitare, nel corso della stagionatura, i ristagni d'acqua sulle superfici che rimarranno a vista.

Nel caso in cui siano richieste particolari caratteristiche per la superficie del calcestruzzo, quali la resistenza all'abrasione o durabilità, è opportuno aumentare il tempo di protezione e maturazione.

15. Per le strutture in cemento armato in cui non sono ammesse fessurazioni dovranno essere predisposti i necessari accorgimenti previsti dal progetto esecutivo o impartite dalla direzione dei lavori.

Le fessurazioni superficiali dovute al calore che si genera nel calcestruzzo devono essere controllate mantenendo la differenza di temperatura tra il centro e la superficie del getto intorno ai 20 °C.

16. In cantiere la maturazione accelerata a vapore del calcestruzzo gettato può ottenersi con vapore alla temperatura di 55-80 °C alla pressione atmosferica. La temperatura massima raggiunta dal calcestruzzo non deve superare i 60 °C e il successivo raffreddamento deve avvenire con gradienti non superiori a 10 °C/h. A titolo orientativo potranno essere eseguite le raccomandazioni del documento ACI 517.2R-80 (Accelerated Curing of Concrete at Atmospheric Pressure).

17. Verrà effettuato, infine, il disarmo secondo le modalità riportate nell'articolo relativo alle casseforme.

18. Per il calcestruzzo a faccia vista devono essere, inoltre, rispettate le indicazioni di cui al presente comma.

Affinché il colore superficiale del calcestruzzo, determinato dalla sottile pellicola di malta che si forma nel getto a contatto con la cassaforma, risulti il più possibile uniforme, il cemento utilizzato in ciascuna opera dovrà provenire dallo stesso cementificio ed essere sempre dello stesso tipo e classe. La sabbia invece dovrà provenire dalla stessa cava e avere granulometria e composizione costante.

Le opere o i costituenti delle opere a faccia a vista, che dovranno avere lo stesso aspetto esteriore, dovranno ricevere lo stesso trattamento di stagionatura. In particolare, si dovrà curare che l'essiccamento della massa del calcestruzzo sia lento e uniforme.

Si dovranno evitare condizioni per le quali si possano formare efflorescenze sul calcestruzzo. Qualora queste apparissero, sarà onere dell'appaltatore eliminarle tempestivamente mediante spazzolatura, senza impiego di acidi.

Le superfici finite e curate - come indicato ai punti precedenti - dovranno essere adeguatamente protette, se le condizioni ambientali e di lavoro saranno tali da poter essere causa di danno in qualsiasi modo alle superfici stesse.

Si dovrà evitare che vengano prodotte sulla superficie finita scalfitture, macchie o altri elementi che ne pregiudichino la durabilità o l'estetica.

Si dovranno evitare inoltre macchie di ruggine dovute alla presenza temporanea dei ferri di ripresa. In tali casi, occorrerà prendere i dovuti provvedimenti, evitando che l'acqua piovana scorra sui ferri e successivamente sulle superfici finite del getto.

Qualsiasi danno o difetto della superficie finita del calcestruzzo dovrà essere eliminato a cura dell'appaltatore, con i provvedimenti preventivamente autorizzati dal direttore dei lavori.

Art. 46.4 - Murature in calcestruzzo

1. Nelle costruzioni delle murature in genere verrà curata la perfetta esecuzione degli spigoli, delle voltine, sordine, piattabande, archi e verranno lasciati tutti i necessari incavi, sfondi canne e fori:
 - per ricevere le chiavi e i capichiavi delle volte, gli ancoraggi delle catene e travi a doppio T, le testate delle travi in legno ed in ferro, le pietre da taglio e quanto altro non venga messo in opera durante la formazione delle murature;
 - per il passaggio dei tubi pluviali, dell'acqua potabile, canne di stufa e camini, cessi, orinatoi, lavandini, immondizie, ecc.;
 - per condutture elettriche di campanelli, di telefoni e di illuminazione;
 - per le imposte delle volte e degli archi;
 - per gli zoccoli, arpioni di porte e finestre, zanche, soglie, ferriate, ringhiere, davanzali, ecc..

Quanto detto, in modo che non vi sia mai bisogno di scalpellare le murature già eseguite.

2. La costruzione delle murature deve iniziarsi e proseguire uniformemente, assicurando il perfetto collegamento sia con le murature esistenti, sia fra le varie parti di esse, evitando nel corso dei lavori la formazione di strutture eccessivamente emergenti dal resto della costruzione.

La muratura procederà a filari rettilinei, coi piani di posa normali alle superfici viste o come altrimenti venisse prescritto.

3. All'innesto con i muri da costruirsi in tempo successivo dovranno essere lasciate opportune ammorsature in relazione al materiale impiegato.
4. I lavori in muratura, qualunque sia il sistema costruttivo adottato, debbono essere sospesi nei periodi di gelo, durante il quale la temperatura si mantenga per molte ore, al di sotto di zero gradi centigradi.
Quando il gelo si verifichi solo per alcune ore della notte, le opere in muratura ordinaria possono essere eseguite nelle ore meno fredde del giorno, purché, al distacco del lavoro vengono adottati opportuni provvedimenti per difendere le murature dal gelo notturno.
5. Le impostature per le volte, gli archi, ecc. devono essere lasciate nelle murature sia con addentellati d'uso, sia col costruire l'originale delle volte e degli archi a sbalzo mediante le debite sagome, secondo quanto verrà prescritto.
6. La direzione stessa potrà ordinare che sulle aperture di vani di porte e finestre siano collocati architravi in cemento armato delle dimensioni che saranno fissate in relazione alla luce dei vani, allo spessore del muro e al sovraccarico.

7. Il calcestruzzo da impiegarsi per qualsiasi lavoro sarà messo in opera appena confezionato e disposto a strati orizzontali di altezza da 20 a 30 cm, su tutta l'estensione della parte di opera che si esegue ad un tempo, ben battuto e costipato e vibrato, per modo che non resti alcun vano nello spazio che deve contenerlo e nella sua massa.

Quando il calcestruzzo sia da collocare in opera entro cavi molto stretti od a pozzo esso dovrà essere calato nello scavo mediante secchi a ribaltamento. Solo nel caso di cavi molto larghi, la Direzione dei Lavori potrà consentire che il calcestruzzo venga gettato liberamente, nel qual caso prima del conguagliamento e della battitura deve, per ogni strato di 30 cm d'altezza, essere ripreso dal fondo del cavo e rimpastato per rendere uniforme la miscela dei componenti.

Quando il calcestruzzo sia da calare sott'acqua, si dovranno impiegare tramogge, casse apribili o quegli altri mezzi d'immersione che la Direzione dei Lavori prescriverà, ed usare la diligenza necessaria ad impedire

che, nel passare attraverso l'acqua, il calcestruzzo si dilavi con pregiudizio della sua consistenza.

Finito che sia il getto, e spianata con ogni diligenza la superficie superiore, il calcestruzzo dovrà essere lasciato assodare per tutto il tempo che la Direzione dei Lavori stimerà necessario.

8. Per le murature portanti si deve far riferimento a quanto stabilito dal D.M. 14 gennaio 2008.

L'edificio a uno o più piani in muratura portante deve essere concepito come una struttura tridimensionale costituita da singoli sistemi resistenti collegati tra di loro e con le fondazioni e disposti in modo da resistere alle azioni verticali ed orizzontali. Dovranno, pertanto, essere rispettate le prescrizioni di seguito riportate.

A tal fine tutti i muri saranno collegati:

- al livello dei solai mediante cordoli ed opportuni incatenamenti;
- tra di loro, mediante ammorsamenti lungo le intersezioni verticali.

I cordoli di piano devono avere adeguata sezione ed armatura.

Devono inoltre essere previsti opportuni incatenamenti al livello dei solai, aventi lo scopo di collegare tra loro i muri paralleli della scatola muraria. Tali incatenamenti devono essere realizzati per mezzo di armature metalliche o altro materiale resistente a trazione, le cui estremità devono essere efficacemente ancorate ai cordoli.

Per il collegamento nella direzione di tessitura del solaio possono essere omessi gli incatenamenti quando il collegamento è assicurato dal solaio stesso.

Per il collegamento in direzione normale alla tessitura del solaio, si possono adottare opportuni accorgimenti che sostituiscano efficacemente gli incatenamenti costituiti da tiranti estranei al solaio.

Il collegamento fra la fondazione e la struttura in elevazione è generalmente realizzato mediante cordolo in calcestruzzo armato disposto alla base di tutte le murature verticali resistenti.

È possibile realizzare la prima elevazione con pareti di calcestruzzo armato; in tal caso la disposizione delle fondazioni e delle murature sovrastanti deve essere tale da garantire un adeguato centraggio dei carichi trasmessi alle pareti della prima elevazione ed alla fondazione.

Lo spessore dei muri non potrà essere inferiore ai seguenti valori:

- muratura di pietra squadrata 24 cm;
- muratura listata 40 cm;
- muratura di pietra non squadrata 50 cm.

Art. 46.5 - Solaio misto in c.a. e laterizi

1. I solai devono sopportare, a seconda della destinazione prevista per i relativi locali, i carichi previsti nel D.M. 17/01/2018 - Norme tecniche per le costruzioni.
2. Il solaio in laterocemento o solaio misto è composto mediante accostamento di elementi in calcestruzzo armato, comunemente costituiti da travi (realizzate in opera o prefabbricate) denominate travetti ed elementi di alleggerimento in laterizio. I blocchi in laterizio hanno funzione di alleggerimento e di aumento della rigidità flessionale del solaio.

Nel solaio “gettato in opera” deve essere costituito idoneo impalcato provvisorio con legname di abete per edilizia debitamente puntellato con elementi metallici a croce, posti in corrispondenza dei rompitratta; l'impalcato deve essere successivamente smontato non appena il conglomerato cementizio ha raggiunto la sufficiente resistenza meccanica (comunque non prima di 28 giorni e previa autorizzazione della Direzione dei Lavori).

Successivamente si deve provvedere:

- alla posa dei blocchi in laterizio, debitamente bagnati, atti a delimitare inferiormente il getto di conglomerato e con funzione di alleggerimento e/o isolamento termico;
- a predisporre dei fori per passaggio di tubazioni, cavedi o aperture per passaggio a mezzo apposizione di idonei sistemi atti a delimitare gli spazi che non devono essere completati con il calcestruzzo;
- a formare idonea armatura metallica con barre ad aderenza migliorata, compreso distanziatori, rilegatura e

staffe di ripartizione, da posizionarsi all'interno degli spazi liberi tra due file di elementi di laterizio;

- alla posa della rete elettrosaldata per la ripartizione dei carichi con distanziatori e successivo getto di calcestruzzo preconfezionato consistenza semifluida, opportunamente vibrato per eliminare gli eventuali spazi d'aria. Il calcestruzzo deve essere gettato in un'unica volta, riempiendo prima delle nervature, con le opportune prescrizioni del capitolo specifico. Su disposizione del Direttore dei lavori, nel caso sia assolutamente necessario gettare in più volte, i getti devono essere effettuati, soltanto nelle zone in cui sono previste le minori sollecitazioni. La soletta in calcestruzzo, quando richiesta, deve poi essere protetta dall'irraggiamento solare diretto o comunque deve essere bagnata a sufficienza per i primi giorni dopo il getto in modo da contenere l'entità finale del ritiro.

3. Lo spessore delle pareti orizzontali compresse non deve essere minore di 8 mm, quello delle pareti perimetrali non minore di 8 mm, quello dei setti non minore di 7 mm. Tutte le intersezioni dovranno essere raccordate con raggio di curvatura, al netto delle tolleranze, maggiore di 3 mm. Si devono adottare forme semplici, caratterizzate da setti rettilinei ed allineati, particolarmente in direzione orizzontale, con setti con rapporto spessore/lunghezza il più possibile uniforme. Il rapporto fra l'area complessiva dei fori e l'area lorda delimitata dal perimetro della sezione del blocco non deve risultare superiore a $0,6/0,625 h$, ove h è l'altezza del blocco in metri.
4. La resistenza caratteristica a compressione, riferita alla sezione netta delle pareti e delle costolature deve risultare non minore di:
 - 15 N/mm² nella direzione dei fori;
 - 5 N/mm² nella direzione trasversale ai fori.La resistenza caratteristica a trazione per flessione dovrà essere non minore di:
 - 7 N/mm².
5. Lo spessore dei solai a portanza unidirezionale che non siano di semplice copertura non deve essere minore di 1/25 della luce di calcolo ed in nessun caso minore di 12 cm.
6. Lo spessore del calcestruzzo della soletta di conglomerato non deve essere minore di 4 cm.
7. Nei solai, la cui armatura è collocata entro scanalature, qualunque superficie metallica deve risultare conformata in ogni direzione da uno spessore minimo di 5 mm di malta cementizia. Per quanto riguarda l'armatura collocata entro nervatura, le dimensioni di questa devono essere tali da consentire il rispetto dei seguenti limiti:
 - distanza netta tra armatura e blocco: 8 mm;
 - distanza netta tra armatura ed armatura: 10 mm.

Art. 46.6 - Impermeabilizzazioni

1. Si definiscono opere di impermeabilizzazione quelle che servono a limitare (o ridurre entro valori prefissati) il passaggio di acqua (sotto forma liquida o vapore) attraverso una parte dell'edificio (pareti, fondazioni, pavimenti contro terra, ecc.) o comunque lo scambio igrometrico tra ambienti.
2. Le opere di impermeabilizzazione si dividono in:
 - impermeabilizzazioni costituite da strati continui (o discontinui) di prodotti;
 - impermeabilizzazioni realizzate mediante la formazione di intercapedini ventilate.Le impermeabilizzazioni si intendono suddivise nelle seguenti categorie:
 - impermeabilizzazioni di coperture continue o discontinue;
 - impermeabilizzazioni di pavimentazioni;
 - impermeabilizzazioni di opere interrato;
 - impermeabilizzazioni di elementi verticali (non risalita d'acqua).
3. Per le impermeabilizzazioni di coperture si veda il relativo articolo di questo capitolato.

4. Per le impermeabilizzazioni di pavimentazioni si veda l'articolo sulla pavimentazione.

5. Per l'impermeabilizzazione di opere interrato valgono le prescrizioni di seguito indicate.

Per le soluzioni che adottino membrane in foglio o rotolo si sceglieranno i prodotti che per resistenza meccanica a trazione, agli urti e alla lacerazione, meglio si prestano a sopportare l'azione del materiale di rinterro (che comunque dovrà essere ricollocato con le dovute cautele). Le resistenze predette potranno essere raggiunte mediante strati complementari e/o di protezione ed essere completate da soluzioni adeguate per ridurre entro limiti accettabili le azioni di insetti, muffe, radici e sostanze chimiche presenti del terreno. Inoltre durante la realizzazione, si curerà che i risvolti, i punti di passaggio di tubazioni, ecc. siano accuratamente eseguiti, onde evitare sollecitazioni localizzate o provocare distacchi e punti di infiltrazione.

Per le soluzioni che adottano prodotti rigidi in lastre, fogli sagomati e similari (con la formazione di interspazi per la circolazione di aria) si opererà come indicato sopra a proposito della resistenza meccanica. Per le soluzioni ai bordi e nei punti di attraversamento di tubi, ecc., si eseguirà con cura la soluzione adottata in modo da non costituire punti di infiltrazione e di debole resistenza meccanica.

Per le soluzioni che adottano intercapedini di aria si curerà la realizzazione della parete più esterna (a contatto con il terreno), in modo da avere continuità e adeguata resistenza meccanica. Al fondo dell'intercapedine si formeranno opportuni drenaggi dell'acqua che limitino il fenomeno di risalita capillare nella parete protetta.

Per le soluzioni che adottano prodotti applicati fluidi o in pasta, si sceglieranno prodotti che possiedano caratteristiche di impermeabilità e anche di resistenza meccanica (urti, abrasioni, lacerazioni). Le resistenze predette potranno essere raggiunte mediante strati complementari e/o di protezione ed essere completate da soluzioni adeguate per ottenere valori accettabili di resistenza ad agenti biologici quali radici, insetti, muffe, ecc., nonché di resistenza alle possibili sostanze chimiche presenti nel terreno. Durante l'esecuzione, si curerà la corretta esecuzione di risvolti e dei bordi, nonché dei punti particolari quali passaggi di tubazioni, ecc. in modo

da evitare possibili zone di infiltrazione e/o distacco. La preparazione del fondo, l'eventuale preparazione del prodotto (miscelazioni, ecc.), le modalità di applicazione - ivi comprese le condizioni ambientali (temperatura ed umidità) e quelle di sicurezza - saranno quelle indicate dal produttore nella sua documentazione.

6. Per le impermeabilizzazioni di elementi verticali (con risalita d'acqua) si eseguiranno strati impermeabili (o drenanti) che impediscano o riducano al minimo il passaggio di acqua per capillarità, ecc.

Gli strati dovranno essere realizzati con fogli, prodotti spalmati, malte speciali, ecc. curandone la continuità e la collocazione corretta nell'elemento. L'utilizzo di estrattori di umidità per murature, malte speciali e altri prodotti similari sarà ammesso solo con prodotti di provata efficacia e osservando scrupolosamente le indicazioni del progetto e del produttore per la loro realizzazione.

Art. 47 - Apparecchi di appoggio per travi da ponte

Art. 47.1 - Generalità

1. L'impresa esecutrice, prima dell'approvvigionamento dei materiali in cantiere deve presentare alla DL, per espresso benestare, idoneo progetto degli appoggi a seconda del produttore da lei selezionato, unitamente alla documentazione richiesta dalle ntc.

A seconda della tipologia di appoggio scelto, l'impresa dovrà rivedere le dimensioni e le armature dei baggioli, presentando alla dl elaborati grafici specifici e relazione di calcolo. Dovranno altresì essere fornite le specifiche sulle fasi di installazione.

Gli appoggi strutturali, per i quali si applica quanto specificato al punto a del paragrafo 11.1 delle norme tecniche per le costruzioni, devono essere conformi alle norme europee armonizzate della serie uni en 1337 e recare la marcatura CE.

2. Gli appoggi strutturali sono dispositivi di vincolo utilizzati nelle strutture, nei ponti e negli edifici, allo scopo di trasmettere puntualmente carichi e vincolare determinati gradi di libertà di spostamento.
3. Gli appoggi strutturali, per i quali si applica quanto specificato al punto A del paragrafo 11.1 delle norme tecniche per le costruzioni, devono essere conformi alle norme europee armonizzate della serie UNI EN 1337 e recare la marcatura CE. Si applica il sistema di Valutazione e Verifica della Costanza della Prestazione, previsto nelle pertinenti specifiche tecniche armonizzate per le applicazioni critiche. In aggiunta a quanto previsto al citato punto A del paragrafo 11.1 delle norme tecniche per le costruzioni, ogni fornitura deve essere accompagnata da un manuale contenente le specifiche tecniche per la posa in opera.
4. L'impresa procederà alla scelta dei giunti stradali, da fornitore di sua convenienza, con congruo anticipo prima della realizzazione delle fondazioni, in maniera tale da ottimizzare, in funzione del giunto scelto, l'altezza dei baggioli.
5. Si sottolinea che l'appoggio da adottare dovrà essere valutato anche in funzione delle travi da impalcato che si andranno a impiegare. Sarà quindi necessario avere, prima della valutazione dei giunti, anche la relazione di calcolo del prefabbricatore, ove sono indicati gli spostamenti e le dilatazioni massime dell'impalcato.
6. Una volta identificato il fornitore l'impresa dovrà procedere a sottoporre i materiali e le schede tecniche della tipologia di giunto alla Direzione dei Lavori.

Art. 47.2 - Normativa di riferimento

1. La normativa di riferimento per gli apparecchi di appoggio è la seguente:
 - UNI EN 1337-1 – Appoggi strutturali. Regole generali di progetto;
 - UNI EN 1337-2 – Appoggi strutturali. Parte 2: Elementi di scorrimento; UNI EN 1337-3 – Appoggi strutturali.
 - Parte 3: Appoggi elastomerici; UNI EN 1337-4 – Appoggi strutturali. Parte 4: Appoggi a rullo;
 - UNI EN 1337-5 – Appoggi strutturali. Parte 5: Appoggi a disco elastomerico;
 - UNI EN 1337-6 – Appoggi strutturali. Parte 6: Appoggi a contatto lineare;
 - UNI EN 1337-7 – Appoggi strutturali. Parte 7: Appoggi sferici e cilindrici di PTFE;
 - UNI EN 1337-8 – Appoggi strutturali. Parte 8: Guide e ritegni;
 - UNI EN 1337-9 – Appoggi strutturali. Protezione;
 - UNI EN 1337-10 – Appoggi strutturali. Parte 10: Ispezione e manutenzione;
 - UNI EN 1337-11 – Appoggi strutturali. Trasporto, immagazzinamento e installazione.

Art. 47.3 - Documentazione di accompagnamento e prove di accettazione

1. Ogni fornitura deve essere accompagnata dalla documentazione di marcatura CE ovvero da copia del certificato di valutazione tecnica, nonché dal manuale contenente le specifiche tecniche per la posa in opera e la manutenzione.
2. Il direttore dei lavori è tenuto a verificare nell'ambito delle proprie competenze, quanto sopra indicato ed a rifiutare le eventuali forniture prive della documentazione di qualificazione e che le procedure di posa in opera siano conformi alle specifiche tecniche del fabbricante del sistema stesso; dovrà inoltre effettuare idonee prove di accettazione, che comprendano in ogni caso la verifica geometrica e delle tolleranze dimensionali, nonché la valutazione delle principali caratteristiche meccaniche dei materiali componenti e/o delle principali prestazioni degli appoggi, al fine di verificare la conformità degli appoggi stessi a quanto richiesto per lo specifico progetto.

Art. 47.4 - Installazione

1. FASE 1 - GETTO SOTTOSTRUTTURA E POSIZIONAMENTO APPOGGIO

Preliminarmente alla posa vera e propria dell'appoggio va realizzato il getto dei baggioli o in generale della sottostruttura di completamento; tale getto in c.a. va completato fino ad un livello di 2-5 cm inferiore a quello della quota finita prevista per la faccia inferiore dell'apparecchio d'appoggio.

Qualora il dispositivo sia munito di zanche di ancoraggio inferiore, devono essere previsti e preventivamente realizzati i fori ciechi di alloggiamento delle stesse nelle posizioni predeterminate. È usuale la realizzazione di tali fori mediante tubi spiralati da rifilare opportunamente successivamente al getto. Il diametro dei fori deve essere maggiorato di almeno 6÷8 cm rispetto a quello delle zanche in modo tale da garantire il loro fissaggio con una certa possibilità di aggiustamento. Invece la profondità del foro cieco basta sia pari all'altezza della zanca più 1 cm.

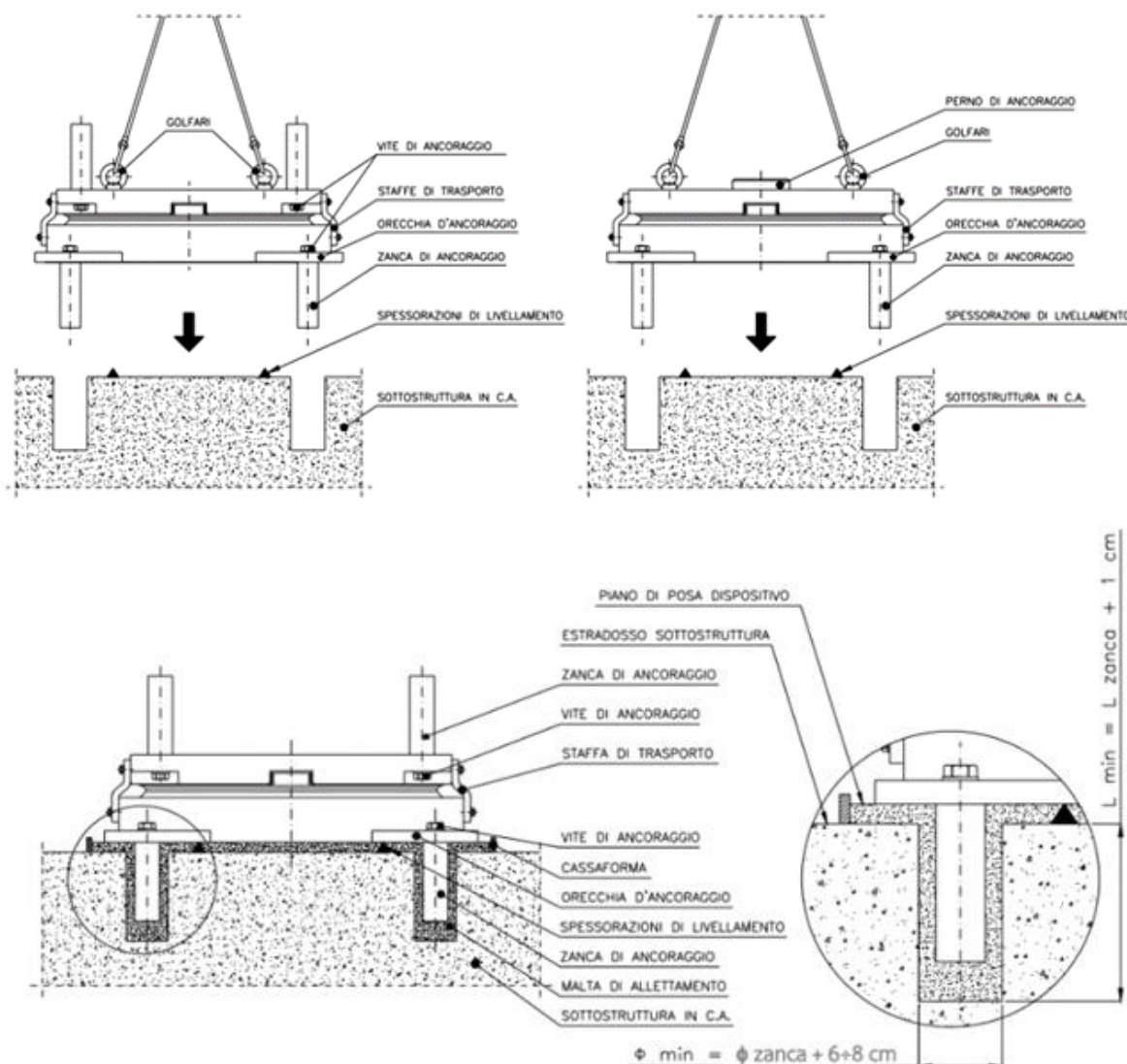

Per garantire il livello altimetrico e la perfetta orizzontalità del dispositivo bisogna utilizzare cunei e/o viti di livellamento. Particolare attenzione deve essere riposta per assicurare che la guida (ove presente) e le superfici di scorrimento siano correttamente orientate secondo la direzione, il verso (preregolazione) e le eventuali pendenze indicati sulla superficie superiore dell'appoggio. Gli appoggi dovranno essere posizionati al livello altimetrico di progetto e con le superfici di scorrimento piane orizzontali. L'errore massimo consentito sulla planarità deve essere inferiore a 0.003 radianti (0,3%). Per il controllo dell'orizzontalità degli apparecchi d'appoggio a scorrimento fissare la piastra porta livella (fornita a corredo) all'elemento superiore tramite la vite M5 in corrispondenza dell'indicazione con il simbolo;

verificare infine l'orizzontalità con la livella circolare indicata in allegato.

2. FASE 2 - ANCORAGGIO APPOGGIO ALLA SOTTOSTRUTTURA

Inserimento malta allettamento entro cassaforma Dopo aver correttamente posizionato l'appoggio, va realizzata una cassaforma per la successiva iniezione della malta di allettamento, con dimensioni in pianta leggermente maggiori delle dimensioni dell'elemento inferiore dell'apparecchio d'appoggio, a distanza di 5÷8 cm. La cassaforma potrà essere più alta rispetto al livello dell'intradosso dell'appoggio, ma la malta di allettamento non dovrà superare il livello dell'intradosso dell'elemento inferiore dello stesso, al fine di facilitare l'eventuale sostituzione futura del dispositivo. La cassaforma non deve essere rimossa finché la malta non è sufficientemente indurita. La malta di sigillatura può essere sia epossidica che cementizia. Nel caso di malta cementizia, la superficie di calcestruzzo deve essere saturata con acqua prima dell'installazione per prevenire la disidratazione. Immediatamente prima di colare la malta, qualsiasi residuo di acqua sulla superficie deve essere eliminato. Lo spessore di allettamento deve essere compreso fra 20 mm (uno spessore minore renderebbe difficile il perfetto riempimento del gioco tra la struttura e l'apparecchio di appoggio) ed il valore dato dalla formula:

$$0.1 \times \left(\frac{\text{area della superficie di contatto}}{\text{perimetro della superficie di contatto}} \right) + 15 \text{ (in millimetri)}$$

ed in ogni caso non maggiore di 50 mm. Vanno presi tutti gli accorgimenti necessari a garantire l'assenza di bolle d'aria all'interno dell'allettamento, per esempio smuovendo la malta con reggette o barre o mediante il ripetuto passaggio di catene.

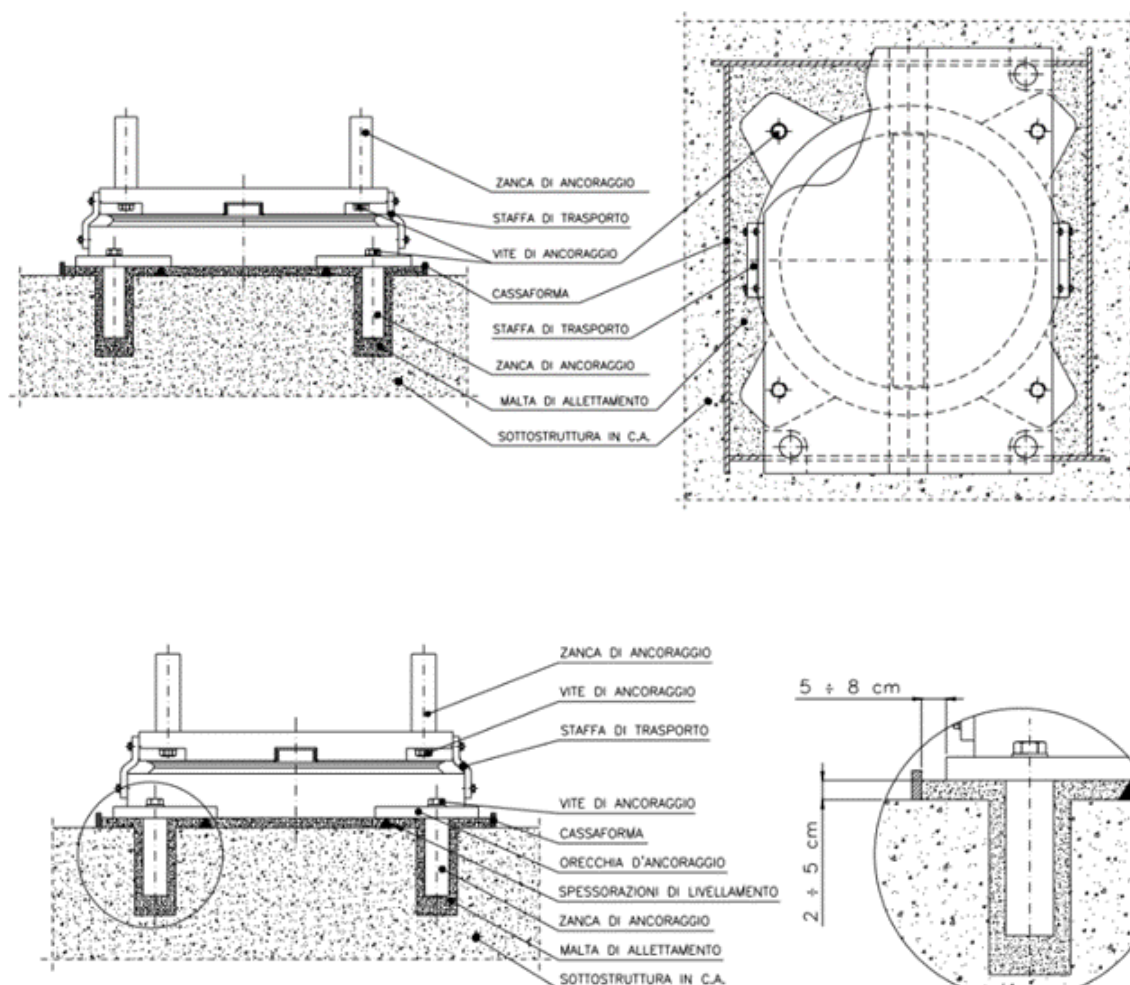

3. FASE 3 - ANCORAGGIO APPOGGIO ALLA SOVRASTRUTTURA

Prima del fissaggio e dell'entrata in funzione degli apparecchi d'appoggio ed indipendentemente dalla tipologia di ancoraggio prevista e dal tipo di sovrastruttura dovrà essere predisposto un idoneo sistema di bloccaggio provvisorio delle travi dell'impalcato in modo da evitare il trasferimento di forze alle staffe di trasporto degli apparecchi d'appoggio o l'azione di carichi anomali non previsti sugli appoggi stessi durante le varie fasi di varo.

Nel caso di sovrastruttura in c.a.p. è generalmente necessario che nella stessa trave in c.a.p. sia stata prevista, inserita e annegata preventivamente una contropiastra di collegamento all'appoggio; possono quindi presentarsi le seguenti situazioni:

- gli apparecchi d'appoggio sono collegati alla sovrastruttura mediante viti ad alta resistenza (a.r.) imbullonate alla contropiastra in precedenza annegata nella trave in c.a.p.
- l'ancoraggio meccanico tra apparecchio d'appoggio e sovrastruttura può anche avvenire in determinati casi, mediante perno opportunamente impegnato nella contropiastra annegata nella trave in c.a.p.
- è possibile anche una soluzione ibrida con perno e viti a.r.

Nel caso di fissaggio alla sovrastruttura mediante viti ad alta resistenza, l'appoggio può essere avvitato sotto la trave in c.a.p. e calato in verticale nella posizione desiderata, e successivamente inghisato seguendo le operazioni di cui alla Fase 2. In alternativa può essere collegato alla sottostruttura (Fase 1 e Fase 2), ma l'allettamento di cui alla Fase 2 va realizzato solo dopo aver avvitato lo stesso alla sovrastruttura.

4. La procedura di installazione verrà comunque rivista in funzione delle specifiche tecniche messa a disposizione dal fornitore degli appoggi.

Art. 48 - Opere in calcestruzzo prefabbricato

Art. 48.1 - Strutture prefabbricate

1. Con struttura prefabbricata si intende una struttura realizzata mediante l'associazione, e/o il completamento in opera, di più elementi costruiti in stabilimento o a piè d'opera.

I montaggi degli elementi strutturali dovranno seguire il programma generale dei lavori e l'inizio degli stessi dovrà essere comunicato alla direzione dei lavori con almeno sette giorni di preavviso. Prima dell'inizio del montaggio l'appaltatore deve approntare il progetto degli schemi di montaggio e protezione da sottoporre alla direzione dei lavori, nonché dare comunicazione dei tempi globali di montaggio esplicitando le varie fasi di lavoro con le relative durate.

2. Ogni elemento prefabbricato componente la fornitura dovrà essere individuabile a mezzo di piastrina incorporata nel getto, riportante la numerazione caratteristica prevista sui disegni costruttivi e quanto altro necessario per consentire il controllo da parte della direzione dei lavori.
3. Nella fase di stoccaggio, gli elementi prefabbricati devono essere vincolati in maniera tale che, tenuto conto del grado di maturazione del calcestruzzo, non si producano deformazioni pregiudizievoli per la stabilità dell'opera.
4. Prima di effettuare il posizionamento strutturale degli elementi, si deve controllare che gli elementi stessi, nonché le sedi che dovranno riceverli, siano conformi al progetto esecutivo, nel rispetto delle relative tolleranze.
5. Nella fase di posa e regolazione degli elementi prefabbricati, si devono prendere tutte le precauzioni necessarie per ridurre le sollecitazioni dinamiche, conseguenti ai movimenti per il posizionamento degli elementi e per evitare eccessive concentrazioni di sforzi. I dispositivi di regolazione devono consentire il rispetto di tutte le tolleranze stabilite dal progetto esecutivo. Gli eventuali vincoli impiegati in fase di posa e

lasciati in sito devono risultare più deformabili dell'eventuale materiale di riempimento dell'unione per evitare concentrazioni di sforzi.

Gli elementi prefabbricati, dopo essere stati posati e regolati, non devono subire spostamenti durante il prosieguo dei lavori.

6. Gli elementi prefabbricati devono essere collegati fra loro e con le strutture già esistenti in modo da realizzare la trasmissione delle sollecitazioni e permettere i movimenti conformemente a quanto stabilito dal progetto esecutivo, senza che si producano lesioni nelle parti a contatto. In particolare, per l'appoggio di elementi inflessi, è vietato il contatto diretto tra due o più elementi in calcestruzzo. I materiali impiegati nelle unioni devono avere una durabilità almeno pari a quella degli elementi da collegare e inoltre devono avere scarsa sensibilità alle variazioni di temperatura, in particolare al fuoco.

I giunti devono garantire l'assenza di trasmissione di sforzi. In particolare, per quelli aventi superfici affacciate si deve garantire un adeguato distanziamento delle superfici stesse per consentire i movimenti degli elementi conformemente a quanto stabilito dal progetto esecutivo. Le opere di finitura non devono compromettere la funzionalità del giunto.

La trasmissione degli sforzi tramite le unioni deve essere immediatamente mobilitata, senza che avvengano assestamenti preventivi non espressamente previsti nel progetto esecutivo. Il calcestruzzo destinato a realizzare le unioni deve avere le stesse caratteristiche meccaniche e di confezionamento del calcestruzzo degli elementi prefabbricati. In particolare, per le unioni impieganti malta è richiesto un forte dosaggio di cemento. Prima dell'esecuzione dei getti di calcestruzzo, si deve curare la pulizia e l'umidificazione delle parti che verranno a contatto con il getto, per evitare in questo un eccessivo impoverimento d'acqua. Tutti i getti devono essere ben compattati, preferibilmente con dispositivi meccanici, evitando fughe incontrollate di materiale. L'impasto deve avere una consistenza tale da facilitare il getto, consentire il perfetto riempimento dell'unione e la successiva compattazione. Nelle unioni che impiegano elementi metallici, è necessario garantire che questi provochino lesioni locali nel calcestruzzo adiacente. In quelle che impiegano elementi da saldare *in situ*, oltre ad assicurare la mutua corrispondenza di tali elementi, occorre prendere le necessarie precauzioni per proteggere il calcestruzzo adiacente da un eccessivo riscaldamento. Nelle unioni che impiegano adesivi, le superfici degli elementi prefabbricati da collegare devono essere consistenti, pulite, lisce e ravvicinate, in maniera tale che lo strato adesivo abbia uno spessore piccolo e uniforme, secondo le indicazioni della ditta produttrice. Per tutte le unioni che impiegano adesivi, sono obbligatorie prove preventive di resistenza e di durabilità, tenendo presente che gli adesivi sono più o meno sensibili alle variazioni di temperatura.

7. Per quanto riguarda la posa in opera di pannelli, il trasporto di tutti i materiali dal cantiere di prefabbricazione al luogo di impiego verrà effettuato con opportuni mezzi, al fine di evitare sollecitazioni anormali, nonché possibili sbrecciature, fessurazioni e cavillature ai vari elementi. Analoghe cautele devono essere prese durante le operazioni di scarico e posa in opera. Eventuali spessoramenti, cunei, puntellature, ecc. devono essere rimossi ad avvenuto bloccaggio dei pannelli. Il montaggio deve essere iniziato dopo un controllo delle strutture portanti da parte del direttore dei lavori in contraddittorio con l'appaltatore. Tutte le superfici che formano giunti nei pannelli devono essere pulite da polvere, sporco e sostanze estranee. Ciascun pannello dovrà essere collocato nella posizione prevista dai disegni esecutivi. I pannelli danneggiati, macchiati, graffiati, ecc. devono essere rimossi e sostituiti con altri idonei.

Dopo che i pannelli siano stati montati e le giunzioni opportunamente sigillate, le superfici in vista saranno pulite accuratamente, con una soluzione di tipo approvato, per rimuovere qualsiasi macchia o materiale estraneo.

Le sigillature saranno previste sempre sulle due facce esposte del giunto per i pannelli di tamponamento. Il sigillante deve essere applicato, secondo le raccomandazioni del produttore, sotto pressione per mezzo di una pistola equipaggiata di un effusore di adeguata misura in modo da riempire tutti i vuoti. I giunti dovranno risultare lisci e continui, in particolare all'interno, dove i pannelli potranno restare a vista. La sigillatura deve essere realizzata con materiale di tipo sovraverniciabile.

8. L'Appaltatore sarà tenuto a sviluppare il ricalcolo delle travi da ponte, così come la riverifica delle velette e della soletta, in relazione all'individuazione dell'effettivo produttore, considerando, pertanto, le effettive caratteristiche degli elementi che si vorranno installare.

L'Appaltatore deve sviluppare il progetto costruttivo delle travi dell'impalcato tenendo in considerazione i

sia carichi previsti dalla normativa sia quelli di progetto, nonché le quote altimetriche presenti negli elaborati architettonici. Gli elaborati architettonici costituiscono pertanto vincolo contrattuale. Viene concessa una tolleranza delle misure, riportate nel progetto architettonico in merito alle altezze delle travi prefabbricate, pari a 5 cm.

La direzione lavori si riserva di valutare ed accettare i disegni costruttivi e la relazione di calcolo dell'impalcato, nonché di richiedere eventuali modifiche o integrazioni qualora lo ritenesse necessario.

I disegni costruttivi dovranno riportare chiaramente le dimensioni e quote di tutti i componenti in maniera tale da determinare univocamente l'altezza complessiva della sezione dell'impalcato.

L'Appaltatore sarà tenuto a presentare in tempo utile, prima dell'approvvigionamento dei materiali, all'esame ed all'approvazione della Direzione dei Lavori:

- gli elaborati progettuali esecutivi di cantiere, comprensivi dei disegni costruttivi, sui quali dovranno essere riportate anche le distinte da cui risultino: numero, qualità, dimensioni, grado di finitura e peso teorici di ciascun elemento costituente la struttura (comprensiva dei dettagli di connessione), nonché la qualità dei materiali da impiegare;
- relazione di calcolo delle travi prefabbricate comprensiva delle analisi e verifiche dei dettagli degli appoggi;
- modulistica completa per la presentazione della pratica sismica e strutturale agli Enti di Competenza;
- tutte le indicazioni necessarie alla corretta impostazione delle strutture sulle sottostanti opere in cemento armato.

Art. 48.2 - Varo e trasporto delle travi da ponte

1. Gli accordi con gli enti gestori della pubblica viabilità per il passaggio del mezzo eccezionale che andrà a trasportare le travi rimane a carico dell'impresa appaltatrice.
2. Sarà altresì onere dell'impresa la verifica della transitabilità per il trasporto delle travi dell'impalcato, così come le piccole modifiche alla viabilità che dovessero rendersi necessarie per il passaggio del mezzo eccezionale.
3. Il varo delle travi da ponte dovrà essere eseguito da ditta specializzata utilizzando i mezzi e le attrezzature che riterrà più opportune.
4. Il varo dovrà avvenire dalla sponda orografica di destra, nel lato del paese di Castelnuovo Bocca d'Adda.
5. La ditta che eseguirà il varo dovrà fornire tutta la documentazione inerente alle macchine e attrezzature, nonché quella afferente la sicurezza, alla Direzione dei Lavori ed al CSE.
6. L'impresa affidataria avrà l'onere di preparare idoneo piano di appoggio per i mezzi e le attrezzature necessarie per il sollevamento.

Tale piano dovrà essere non cedevole e realizzato per resistere ai carichi che la ditta incaricata del varo dovrà dichiarare prima dell'ingresso in cantiere. A tal fine il presente progetto prevede la realizzazione di rilevati che dovranno pertanto essere adeguatamente costipati.

Art. 48.3 - Documentazione di accompagnamento

1. La Direzione dei Lavori è tenuta a rifiutare le eventuali forniture non conformi a quanto previsto dalle norme tecniche vigenti.
2. Oltre a quanto previsto nei punti applicabili del punto 11.1 del D.M. 17 gennaio 2018, ogni fornitura in cantiere di elementi costruttivi prefabbricati, sia di serie che occasionali, dovrà essere accompagnata da apposite istruzioni nelle quali vengono indicate le procedure relative alle operazioni di trasporto e montaggio degli elementi prefabbricati, ai sensi dell'art. 58 del d.P.R. n. 380/2001, da consegnare alla Direzione dei Lavori dell'opera in cui detti elementi costruttivi vengono inseriti, che ne curerà la conservazione.

Tali istruzioni dovranno almeno comprendere, di regola:

- i disegni d'assieme che indichino la posizione e le connessioni degli elementi nel complesso dell'opera, compreso l'elenco degli elementi forniti con relativi contrassegni;
 - apposita relazione sulle caratteristiche dei materiali richiesti per le unioni e le eventuali opere di completamento;
 - le istruzioni di montaggio con i necessari dati per la movimentazione, la posa e la regolazione dei manufatti;
 - elaborati contenenti istruzioni per il corretto impiego e la manutenzione dei manufatti. Tali elaborati dovranno essere consegnati dalla Direzione dei Lavori al Committente, a conclusione dell'opera;
 - per elementi di serie qualificati, certificato di origine firmato dal fabbricante, il quale con ciò assume per i manufatti stessi le responsabilità che la legge attribuisce al costruttore, e dal Direttore Tecnico responsabile della produzione. Il certificato, che deve garantire la rispondenza del manufatto alle caratteristiche di cui alla documentazione depositata presso il Servizio Tecnico Centrale, deve riportare il nominativo del progettista e copia dell'attestato di qualificazione rilasciato dal Servizio Tecnico Centrale;
 - documentazione, fornita quando disponibile, attestante i risultati delle prove a compressione effettuate in stabilimento su cubi di calcestruzzo (ovvero estratto del Registro di produzione) e copia dei certificati relativi alle prove effettuate da un laboratorio incaricato ai sensi dell'art. 59 del d.P.R. n. 380/2001; tali documenti devono essere relativi al periodo di produzione dei manufatti.
3. Copia del certificato d'origine dovrà essere allegato alla relazione della Direzione dei Lavori di cui all'art. 65 del d.P.R. n. 380/2001.
4. Prima di procedere all'accettazione dei manufatti, la Direzione dei Lavori deve verificare che essi siano effettivamente contrassegnati, come prescritto dal punto 11.8.3.4 del succitato D.M.
5. Il fabbricante di elementi prefabbricati deve altresì fornire alla Direzione dei Lavori, e questi al Committente, gli elaborati (disegni, particolari costruttivi, ecc.) firmati dal Progettista e dal Direttore Tecnico della produzione, secondo le rispettive competenze, contenenti istruzioni per il corretto impiego dei singoli manufatti, esplicitando in particolare:
- destinazione del prodotto;
 - requisiti fisici rilevanti in relazione alla destinazione;
 - prestazioni statiche per manufatti di tipo strutturale;
 - prescrizioni per le operazioni integrative o di manutenzione, necessarie per conferire o mantenere nel tempo le prestazioni e i requisiti dichiarati;
 - tolleranze dimensionali nel caso di fornitura di componenti.

Nella documentazione di cui sopra il progettista deve indicare espressamente:

- le caratteristiche meccaniche delle sezioni, i valori delle coazioni impresse, i momenti di servizio, gli sforzi di taglio massimo, i valori dei carichi di esercizio e loro distribuzioni, il tipo di materiale protettivo contro la corrosione per gli apparecchi metallici di ancoraggio, dimensioni e caratteristiche dei cuscinetti di appoggio, indicazioni per il loro corretto impiego;
- se la sezione di un manufatto resistente deve essere completata in opera con getto integrativo, la resistenza richiesta;
- la possibilità di impiego in ambiente aggressivo e le eventuali variazioni di prestazioni che ne conseguono.

Art. 49 - Ponteggi

1. L'onere relativo alla realizzazione dei ponteggi orizzontali e verticali è sempre compreso nei prezzi di elenco dei lavori.

2. Per lavorazioni o altezze eccedenti quelle contemplate in elenco prezzi ovvero da realizzare in economia, il noleggio e l'installazione dei ponteggi verrà valutata a m2 di effettivo sviluppo orizzontale o verticale secondo quanto previsto nelle voci di elenco.

Art. 50 - Sottoservizi e opere a rete

1. Gli scavi per la posa in opera, dovranno essere costituiti da livellette raccordate da curve e, laddove la natura dei terreni lo rendesse opportuno, occorrerà preparare il piano di posa con un letto di sabbia; qualora fosse più indicata la realizzazione di un massetto, lo stesso sarà realizzato con un conglomerato cementizio magro.
2. Lo scarico dei tubi, di qualunque materiale, dai mezzi di trasporto, sarà da effettuarsi prendendo tutte le precauzioni necessarie ad evitare danni sia ai tubi che ai rivestimenti: prima di essere messi a posto, i singoli elementi saranno accuratamente puliti.
3. Le tubazioni saranno montate da personale specializzato. Eseguite le giunzioni, con la migliore tecnica relativa a ciascun tipo di materiale, si procederà al controllo della posizione altimetrica e planimetrica della condotta ed alle conseguenti eventuali rettifiche che saranno a totale carico dell'impresa.
Nell'interno ed in corrispondenza dei giunti i tubi dovranno essere perfettamente puliti; sarà evitata la loro posa in opera in presenza d'acqua o di fango e nel tubo non dovranno rimanere corpi estranei, terra, sassi, sabbia od impurità di sorta.
4. Ogni tratta compresa fra un pozzetto e l'altro dovrà essere perfettamente rettilinea e di pendenza costante in accordo ai profili approvati dalla Direzione Lavori.
Tutti i cambiamenti di direzione e di pendenza della condotta dovranno essere eseguiti tramite un pozzetto di ispezione. Mediante una livella dovrà essere costantemente controllata la pendenza di ogni tubo in modo da mantenere una livelletta regolare e costante e secondo i profili di posa esecutivi.

Art. 50.1 - Fognatura

1. Gli scavi per la posa in opera, dovranno essere costituiti da livellette raccordate da curve e, laddove la natura dei terreni lo rendesse opportuno, occorrerà preparare il piano di posa con un letto di sabbia; qualora fosse più indicata la realizzazione di un massetto, lo stesso sarà realizzato con un conglomerato cementizio magro.
2. Lo scarico dei tubi, di qualunque materiale, dai mezzi di trasporto, sarà da effettuarsi prendendo tutte le precauzioni necessarie ad evitare danni sia ai tubi che ai rivestimenti: prima di essere messi a posto, i singoli elementi saranno accuratamente puliti.
3. Le tubazioni saranno montate da personale specializzato. Eseguite le giunzioni, con la migliore tecnica relativa a ciascun tipo di materiale, si procederà al controllo della posizione altimetrica e planimetrica della condotta ed alle conseguenti eventuali rettifiche che saranno a totale carico dell'impresa.
Nell'interno ed in corrispondenza dei giunti i tubi dovranno essere perfettamente puliti; sarà evitata la loro posa in opera in presenza d'acqua o di fango e nel tubo non dovranno rimanere corpi estranei, terra, sassi, sabbia od impurità di sorta.
4. Ogni tratta compresa fra un pozzetto e l'altro dovrà essere perfettamente rettilinea e di pendenza costante in accordo ai profili approvati dalla Direzione Lavori.
Tutti i cambiamenti di direzione e di pendenza della condotta dovranno essere eseguiti tramite un pozzetto di ispezione. Mediante una livella dovrà essere costantemente controllata la pendenza di ogni tubo in modo da mantenere una livelletta regolare e costante e secondo i profili di posa esecutivi.

Art. 50.2 - Rinfianchi

1. Eseguite tutte le giunzioni relative a ciascun tratto di condotta e gettate le murature di ancoraggio, si procederà al rinfianco dei tubi fino all'asse della condotta, lasciando scoperto un tratto di un metro circa in corrispondenza di ciascun giunto. Tale operazione dovrà essere eseguita con la massima cura, in aderenza alle condizioni di costipamento previste nei calcoli di stabilità della tubazione.
2. Il rinfianco sarà eseguito ponendo sotto i tubi e poi battendo con molta cura della pozzolana vagliata; successivamente va posta e poi battuta con cura dell'altra pozzolana tra il tubo e le pareti del cavo, fino a ricoprire metà sezione dei tubi in modo da evitare cedimenti o spostamenti laterali della condotta. La pozzolana sarà compattata fino al grado di costipamento richiesto dalla Direzione dei Lavori mediante l'impiego di pestelli pneumatici o di pestelli a mano, nei punti dove i primi non saranno impiegabili; potrà essere ordinato anche l'impiego di idonei vibratori ad immersione o di superficie. Il costipamento sarà agevolato da opportune bagnature.
3. La pozzolana potrà essere sostituita da sabbia fine vagliata.

Art. 50.3 - Pozzetti

1. I pozzetti d'ispezione, d'incrocio, di salto, di cacciata, di manovra, di sfiato di scarico e simili, saranno eseguiti secondo i disegni di progetto, sia che si tratti di manufatti realizzati in opera che prefabbricati.
2. Nel caso dei manufatti realizzati in opera, i gradini della scaletta dovranno essere ben fissati, posizionati in perfetta verticale, allineati fra loro ed in asse col foro del sovrastante passo d'uomo della copertura. Dovrà essere posta particolare cura per non danneggiare la protezione anticorrosiva dei gradini stessi e delle pareti del pozzetto, eventualmente prescritte.
3. I pozzetti prefabbricati di ispezione o di raccordo componibili in calcestruzzo vibrocompresso, realizzato con l'impiego di cemento ad alta resistenza ai solfati, dovranno sopportare le spinte del terreno e del sovraccarico stradale in ogni componente. Le giunzioni degli innesti, degli allacciamenti e delle canne di prolunga dovranno essere a tenuta ermetica affidata, se non diversamente prescritto, a guarnizioni di tenuta in gomma sintetica con sezione area non inferiore a 10 cmq, con durezza di $40 \pm 5^\circ$ IHRD conforme alle norme UNI EN 681-1, DIN 4060, ISO 4633, incorporate nel giunto in fase di prefabbricazione.
I gradini per scala di accesso saranno prescritti per pozzetti di altezza libera interna > 1000 mm, saranno posti negli appositi fori ad interasse verticale di 250 mm. I gradini dovranno essere conformi alla norma DIN 19555.
4. Le tolleranze dimensionali, controllate in stabilimento e riferite alla circolarità delle giunzioni, degli innesti e degli allacciamenti, dovranno essere comprese tra l'1 e il 2% delle dimensioni nominali: I pozzetti dovranno essere a perfetta tenuta idraulica e tali da garantire il rispetto delle prescrizioni al decreto legislativo 3 aprile 2006, n. 152 e s.m.i.
5. Le solette di copertura verranno di norma realizzate fuori opera e saranno dimensionate, armate e realizzate in conformità alle prescrizioni progettuali ed ai carichi previsti in funzione della loro ubicazione.

Art. 51 - Esecuzione di intonaci

Art. 51.1 - Intonaco di cemento liscio

1. L'intonaco è uno strato di rivestimento protettivo con funzioni estetiche, steso sui muri, pareti e soffitti grezzi e composto da diluente, legante, inerti e additivi.
2. Gli intonaci, sia interni che esterni, non devono essere eseguiti prima che la muratura, o qualsiasi altra superficie su cui si esegue, sia convenientemente asciutta; la superficie da intonacare deve essere ripulita da

eventuali residui sporgenti, fino a renderla sufficientemente liscia ed essere bagnata affinché si verifichi la perfetta adesione tra la stessa e l'intonaco da applicare. In corrispondenza di giunti di elementi diversi (ad esempio muratura e calcestruzzo) si deve realizzare un minor spessore al fine di consentire l'applicazione di una rete elastica, per evitare le fessurazioni; intervento da computarsi a parte. Per rispettare la piombatura delle pareti si devono predisporre paraspigoli o stagge negli angoli e guide verticali nella pareti.

3. Gli intonaci non devono mai presentare peli, crepature, irregolarità negli allineamenti e negli spigoli, nei piani e nei piombi, distacchi dalle pareti, sfioriture, screpolature, ecc.; è cura dell'Impresa proteggere gli intonaci dalle azioni deterioranti degli agenti atmosferici (raggi solari, pioggia, gelo, ecc.). Quando il gelo si verifichi solo per alcune ore della notte, le opere possono essere eseguite nelle ore meno fredde del giorno, purché al distacco del lavoro vengano adottati opportuni provvedimenti per difendere le lavorazioni dal gelo notturno.
4. Per l'esecuzione di intonaco di cemento liscio, predisposte le fasce verticali, sotto regolo di guida, in numero sufficiente, verrà applicato alle murature un primo strato di malta cementizia, detto rinzafo, gettato con forza in modo che possa penetrare nei giunti e riempirli. Dopo che questo strato sarà alquanto asciutto, si applicherà su di esso un secondo strato della medesima malta che si estenderà con la cazzuola o col frattone stuccando ogni fessura e togliendo ogni asprezza, sicché le pareti riescano per quanto possibile regolari.
5. Normativa riferimento:
UNI EN 13914-1 Progettazione, preparazione e applicazione di intonaci esterni e interni - Parte 1: Intonaci Esterni;
UNI EN 13914-2 Progettazione, preparazione e applicazione di intonaci esterni e interni - Parte 2: Considerazioni sulla progettazione e principi essenziali per intonaci interni.

Art. 51.2 - Intonaco civile

1. L'intonaco è uno strato di rivestimento protettivo con funzioni estetiche, steso sui muri, pareti e soffitti grezzi e composto da diluente, legante, inerti e additivi.
2. Gli intonaci, sia interni che esterni, non devono essere eseguiti prima che la muratura, o qualsiasi altra superficie su cui si esegue, sia convenientemente asciutta; la superficie da intonacare deve essere ripulita da eventuali residui sporgenti, fino a renderla sufficientemente liscia ed essere bagnata affinché si verifichi la perfetta adesione tra la stessa e l'intonaco da applicare. In corrispondenza di giunti di elementi diversi (ad esempio muratura e calcestruzzo) si deve realizzare un minor spessore al fine di consentire l'applicazione di una rete elastica, per evitare le fessurazioni; intervento da computarsi a parte. Per rispettare la piombatura delle pareti si devono predisporre paraspigoli o stagge negli angoli e guide verticali nella pareti.
3. Gli intonaci non devono mai presentare peli, crepature, irregolarità negli allineamenti e negli spigoli, nei piani e nei piombi, distacchi dalle pareti, sfioriture, screpolature, ecc.; è cura dell'Impresa proteggere gli intonaci dalle azioni deterioranti degli agenti atmosferici (raggi solari, pioggia, gelo, ecc.). Quando il gelo si verifichi solo per alcune ore della notte, le opere possono essere eseguite nelle ore meno fredde del giorno, purché al distacco del lavoro vengano adottati opportuni provvedimenti per difendere le lavorazioni dal gelo notturno.
4. Per gli intonaci a base di legante cementizio o idraulico, la stesura dell'intonaco dovrà essere eseguita per specchiature di superfici predeterminate mediante la creazione di punti fissi (poste); l'intonaco potrà essere eseguito a mano o mediante mezzi meccanici. La malta del rinzafo sarà gettata con forza in modo che penetri in tutti gli interstizi e li riempia; si provvederà poi alla regolarizzazione con il regolo; quando questo primo strato avrà ottenuto una leggera presa si applicherà lo strato della corrispondente malta fina (arricciatura) che si conguaglierà con la cazzuola ed il fratazzo. Su questo strato di intonaco grezzo, non appena abbia preso consistenza, verrà steso lo strato di stabilitura detto anche intonaco civile, formato con la corrispondente colla di malta fine (40 mm). La superficie intonacata, risulterà piana, priva di impurità e regolare. Planarità e verticalità dovranno presentare rispettivamente scarto sotto regolo di 2 mm minore o uguale a 8 mm e scarto per piano minore o uguale a 5 mm. Alla fine sarà applicato uno strato di rasante che

permette di rendere liscia la superficie.

5. Normativa riferimento:

UNI EN 13914-1 Progettazione, preparazione e applicazione di intonaci esterni e interni - Parte 1: Intonaci Esterni;

UNI EN 13914-2 Progettazione, preparazione e applicazione di intonaci esterni e interni - Parte 2: Considerazioni sulla progettazione e principi essenziali per intonaci interni.

Art. 51.3 - Intonaco esterno

1. L'intonaco è uno strato di rivestimento protettivo con funzioni estetiche, steso sui muri, pareti e soffitti grezzi e composto da diluente, legante, inerti e additivi.
2. Gli intonaci, sia interni che esterni, non devono essere eseguiti prima che la muratura, o qualsiasi altra superficie su cui si esegue, sia convenientemente asciutta; la superficie da intonacare deve essere ripulita da eventuali residui sporgenti, fino a renderla sufficientemente liscia ed essere bagnata affinché si verifichi la perfetta adesione tra la stessa e l'intonaco da applicare. In corrispondenza di giunti di elementi diversi (ad esempio muratura e calcestruzzo) si deve realizzare un minor spessore al fine di consentire l'applicazione di una rete elastica, per evitare le fessurazioni; intervento da computarsi a parte. Per rispettare la piombatura delle pareti si devono predisporre paraspigoli o stagge negli angoli e guide verticali nella pareti.
3. Gli intonaci non devono mai presentare peli, crepature, irregolarità negli allineamenti e negli spigoli, nei piani e nei piombi, distacchi dalle pareti, sfioriture, screpolature, ecc.; è cura dell'Impresa proteggere gli intonaci dalle azioni deterioranti degli agenti atmosferici (raggi solari, pioggia, gelo, ecc.). Quando il gelo si verifichi solo per alcune ore della notte, le opere possono essere eseguite nelle ore meno fredde del giorno, purché al distacco del lavoro vengano adottati opportuni provvedimenti per difendere le lavorazioni dal gelo notturno.
4. L'intonaco esterno deve essere idropellente ma non impermeabile e deve permettere la diffusione del vapore per consentirne l'asciugatura. Esso è realizzato mediante due strati, il rinzafo e l'arriccio. La superficie dovrà essere regolarizzata e lisciata con frattazzo. Il tempo di stagionatura dell'intonaco sarà definito in accordo con la D.L. in base all'andamento stagionale e alle condizioni meteorologiche. Potrà essere ordinato inoltre che alla malta da adoperarsi sopra l'intonaco grezzo siano mischiati i colori indicati per ciascuna parte delle facciate. L'intonaco colorato dovrà avere spessore di almeno mm 2.

5. Normativa riferimento:

UNI EN 13914-1 Progettazione, preparazione e applicazione di intonaci esterni e interni - Parte 1: Intonaci Esterni;

UNI EN 13914-2 Progettazione, preparazione e applicazione di intonaci esterni e interni - Parte 2: Considerazioni sulla progettazione e principi essenziali per intonaci interni.

Art. 51.4 - Intonaco premiscelato

1. L'intonaco è uno strato di rivestimento protettivo con funzioni estetiche, steso sui muri, pareti e soffitti grezzi e composto da diluente, legante, inerti e additivi.
2. Gli intonaci, sia interni che esterni, non devono essere eseguiti prima che la muratura, o qualsiasi altra superficie su cui si esegue, sia convenientemente asciutta; la superficie da intonacare deve essere ripulita da eventuali residui sporgenti, fino a renderla sufficientemente liscia ed essere bagnata affinché si verifichi la perfetta adesione tra la stessa e l'intonaco da applicare. In corrispondenza di giunti di elementi diversi (ad esempio muratura e calcestruzzo) si deve realizzare un minor spessore al fine di consentire l'applicazione di una rete elastica, per evitare le fessurazioni; intervento da computarsi a parte. Per rispettare la piombatura delle pareti si devono predisporre paraspigoli o stagge negli angoli e guide verticali nella pareti.
3. Gli intonaci non devono mai presentare peli, crepature, irregolarità negli allineamenti e negli spigoli, nei

piani e nei piombi, distacchi dalle pareti, sfioriture, screpolature, ecc.; è cura dell'Impresa proteggere gli intonaci dalle azioni deterioranti degli agenti atmosferici (raggi solari, pioggia, gelo, ecc.). Quando il gelo si verifichi solo per alcune ore della notte, le opere possono essere eseguite nelle ore meno fredde del giorno, purché al distacco del lavoro vengano adottati opportuni provvedimenti per difendere le lavorazioni dal gelo notturno.

4. Per la posa degli intonaci premiscelati si dovranno seguire le indicazioni fornite dal produttore sull'eventualità di usare preventivamente dei primer, sugli spessori massimi applicabili, sui tempi di sovrapposizione, sulle modalità di impasto con acqua in funzione del sistema di applicazione e sulle temperature di applicazione.

Art. 51.5 - Intonaco rustico

1. L'intonaco è uno strato di rivestimento protettivo con funzioni estetiche, steso sui muri, pareti e soffitti grezzi e composto da diluente, legante, inerti e additivi.
2. Gli intonaci, sia interni che esterni, non devono essere eseguiti prima che la muratura, o qualsiasi altra superficie su cui si esegue, sia convenientemente asciutta; la superficie da intonacare deve essere ripulita da eventuali residui sporgenti, fino a renderla sufficientemente liscia ed essere bagnata affinché si verifichi la perfetta adesione tra la stessa e l'intonaco da applicare. In corrispondenza di giunti di elementi diversi (ad esempio muratura e calcestruzzo) si deve realizzare un minor spessore al fine di consentire l'applicazione di una rete elastica, per evitare le fessurazioni; intervento da computarsi a parte. Per rispettare la piombatura delle pareti si devono predisporre paraspigoli o stagge negli angoli e guide verticali nella pareti.
3. Gli intonaci non devono mai presentare peli, crepature, irregolarità negli allineamenti e negli spigoli, nei piani e nei piombi, distacchi dalle pareti, sfioriture, screpolature, ecc.; è cura dell'Impresa proteggere gli intonaci dalle azioni deterioranti degli agenti atmosferici (raggi solari, pioggia, gelo, ecc.). Quando il gelo si verifichi solo per alcune ore della notte, le opere possono essere eseguite nelle ore meno fredde del giorno, purché al distacco del lavoro vengano adottati opportuni provvedimenti per difendere le lavorazioni dal gelo notturno.
4. L'intonaco rustico viene realizzato con l'applicazione di un primo strato di malta con predisposte poste e guide, detto rinzaffo. Ad applicazione conclusa non dovranno notarsi parti mancanti anche di piccole dimensioni e la superficie dovrà essere sufficientemente ruvida da garantire l'ancoraggio dello strato successivo. Dopo che questo strato sarà alquanto asciutto, si applicherà su di esso un secondo strato della medesima malta che si estenderà con la cazzuola o col frattone stuccando ogni fessura e togliendo ogni asprezza, sicché le pareti riescano per quanto possibile regolari.

L'applicazione può essere eseguita senza l'uso di guide, a mano con cazzuola o con macchina intonacatrice con successiva regolarizzazione dello strato di malta mediante staggiatura.

Art. 52 - Giunti stradali

1. A seconda della luce degli elementi strutturali soggetti a dilatazione, verranno impiegati particolari dispositivi intesi ad assicurare la protezione dei giunti all'uopo predisposti e tali da garantire la perfetta impermeabilità della struttura ed impedire il passaggio delle acque al di sotto della soletta.

L'Impresa sarà tenuta a fornire, insieme col progetto esecutivo dell'opera d'arte all'esame della Direzione dei Lavori, i dati tecnici occorrenti per determinare le caratteristiche del giunto. Tali dati dovranno risultare tenendo conto del calcolo delle deformazioni previste per la struttura, delle deformazioni viscosi, del ritiro dei calcestruzzi, delle variazioni termiche, dei carichi accidentali, ecc.

2. Sono a carico dell'Impresa gli oneri di assistenza alla posa in opera, tra i quali in particolare vengono espressamente indicati le seguenti operazioni:
 - magazzinaggio e guardiania degli apparecchi fino al loro fissaggio definitivo;

- trasporto in cantiere fino alla posizione di montaggio;
- tutte le predisposizioni necessarie per consentire il collegamento fra gli apparecchi di giunto e le strutture, quali in particolare:
 - l'adattamento dei casseri;
 - le cavità da predisporre nelle strutture per l'ancoraggio di zanche e tirafondi, anche con la predisposizione di armature in attesa;

la posa in opera di profilati metallici ed altri manufatti annegati nel calcestruzzo, con le relative zanche di ancoraggio.

Art. 52.1 - Approvvigionamento dei giunti stradali

1. L'impresa procederà alla scelta dei giunti stradali, da fornitore di sua convenienza, con congruo anticipo prima della realizzazione delle fondazioni, in maniera tale da ottimizzare, in funzione del giunto scelto, l'altezza delle pareti paragonata alle spalle del ponte.
2. Si sottolinea che la tipologia di giunto da adottare dovrà essere valutata anche in funzione delle travi da impalcato che si andranno a impiegare. Sarà quindi necessario avere, prima della valutazione dei giunti, anche la relazione di calcolo del prefabbricatore, ove sono indicati gli spostamenti e le dilatazioni massime dell'impalcato.
3. Una volta identificato il fornitore l'impresa dovrà procedere a sottoporre i materiali e le schede tecniche della tipologia di giunto alla Direzione dei Lavori.

Art. 52.2 - Tipologie di giunti

1. Giunti in gomma – metallo / Elastomero armato

Sono giunti normalmente costituiti da una struttura in gomma nella quale mediante il processo di vulcanizzazione o altro processo tecnologico vengono inseriti dei profili metallici atti a modificare, in determinati punti, la rigidità o la portanza della struttura elastomerica. In questo gruppo possono essere distinti due fondamentali sottogruppi in funzione del meccanismo con cui viene ottenuta la capacità di dilatazione/contrazione del giunto e precisamente:

- deformando elasticamente, con sollecitazione di tipo tagliante, idonee zone elastomeriche opportunamente predisposte;
- deformando in maniera elastica dei profili elastomerici la cui studiata geometria viene modificata da sollecitazioni di norma flessionali.

Caratteristica di questa tipologia di giunti è la presenza a livello della superficie trafficata, di una serie più o meno numerosa di varchi paralleli all'asse del giunto necessari allo sviluppo delle deformazioni elastiche richieste. Generano un certo rumore.

2. Giunti a pettine

Sono Giunti ottenuti mediante la contrapposizione di due elementi metallici (acciaio o alluminio in genere) aventi configurazione a pettine tra loro complementare. Questi due elementi, fissati ognuno alla relativa testata, garantiscono, grazie ad una idonea compenetrazione, la continuità del piano viabile in presenza delle dilatazioni/contrazioni richieste al giunto.

Lo schema statico di tali giunti può essere di trave in duplice appoggio quando l'elemento a pettine posa su entrambe le testate, o a mensola quando esso è fissato a sbalzo su di una sola testata. Loro caratteristica è la necessità di richiedere uno specifico dispositivo, generalmente una scossalina, per garantire l'impermeabilità del varco. Richiedono inoltre una particolare attenzione sia nell'allineamento in fase di posa che nell'ancoraggio alla testata, soprattutto nel caso di schema strutturale a mensola. Salvo particolari accorgimenti questo tipo di giunto permette spostamenti trasversali limitati.

3. Giunti a piastre metalliche

Sono quei giunti in cui una serie di piastre metalliche, nude o rivestite di gomma, tra loro vincolate forma un sistema articolato che assicura gli scorrimenti richiesti garantendo la continuità del piano viabile.

Sono utilizzati normalmente per grandi scorrimenti e possono essere caratterizzati da un certo ingombro in senso verticale.

Salvo particolari accorgimenti questo tipo di giunto permette spostamenti trasversali limitati.

4. Giunti a lamelle (profilati) trasversali

Sono i giunti in cui la continuità del piano viabile è assicurata da una serie di profili metallici posti in senso trasversale e uniti tra loro da idonei profili in gomma si da creare una superficie impermeabile caratterizzata dall'alternanza, lungo tutto lo sviluppo trasversale dei profili in acciaio e dei profili in gomma che con la loro deformabilità assicurano lo sviluppo dei scorrimenti richiesti.

La portanza dei profili metallici è garantita da una struttura di sostegno, su cui i suddetti profili poggiano e scorrono, ancorata alle testate dell'opera d'arte. Anche in questo caso viene richiesta una particolare predisposizione delle testate alle quali deve essere fissata la struttura di sostegno.

Detti giunti possono essere costruiti in versioni che permettono notevoli escursioni trasversali. Sono giunti rumorosi.

5. Altri tipi di giunto

Sono i giunti longitudinali, in genere del tipo gomma - metallo o quelli per le fessure di affiancamento opere di due diverse carreggiate.

Tutte le tipologie di giunto contemplate nei paragrafi precedenti saranno soggette a preventiva approvazione da parte della Direzione Lavori

Art. 52.3 - Materiali - Requisiti - Penali

1. Giunto stradale di dilatazione ed impermeabilità a livello pavimentazione per impalcati di ponti e viadotti con travate in c.a. o c.a.p. o strutture miste in acciaio - c.a., adatto per assorbire scorrimenti degli impalcati fino a 50 mm, costituito da:

- Elemento deformabile in gomma rinforzato con inserti metallici vulcanizzati. Gli inserti metallici devono essere interamente conglobati nella gomma per evitare corrosioni; essi devono essere inoltre disposti in modo tale che in qualsiasi sezione verticale del giunto sia presente almeno un inserto metallico;
- Sistema di ancoraggio realizzato mediante tirafondi in acciaio di idonee dimensioni, e ancorati con resine epossidiche, completi di dadi e rondelle;
- Sistema di drenaggio costituito da una membrana di neoprene di spessore minimo di 2 mm e tubi di drenaggio.

Il giunto dovrà essere posato a quota pavimentazione completa (binder+usura) dell'opera d'arte senza creare dislivelli e cercando di ottenere la massima complanarità fra pavimentazione e giunto.

Il giunto è costituito da materiali aventi le seguenti caratteristiche:

- gomma naturale (durezza shore A 60; rottura 170 kg/cmq; allungamento 450%)
- laminati (Fe 430; UNI-EN 10025/95)
- tirafondi a tutto filetto (C40 trattamento anticorrosivo Dacromet 320)
- dadi e rondelle (Fe 60 trattamento Dacromet 320)
- resine epossidiche additivate con quarzo di adeguata granulometria

La fornitura in opera comprende:

- a) taglio con idonea segatrice a disco della pavimentazione in conglomerato bituminoso per tutta la larghezza e lunghezza necessaria, demolizione e trasporto a discarica;
- b) preparazione dell'estradosso della soletta interessata al giunto, mediante bocciardatura spinta a qualsiasi profondità, lavaggio delle superfici, soffiatura con aria compressa;

- c) fornitura e posa di scossalina impermeabile in neoprene, spessore minimo 2 mm;
- d) fornitura e posa in opera del giunto di dilatazione vero e proprio compreso di ancoraggi alle solette e il serraggio dei dadi con chiave dinamometrica.

2. POSA IN OPERA

Il Fornitore del giunto dovrà presentare alla Committente entro 20 gg dall'aggiudicazione i disegni relativi alle predisposizioni ed alla procedura di montaggio in opera riferite al giunto in posizione di apertura media. Su tali elaborati dovranno in ogni caso essere riportate le tolleranze di montaggio. Tali elaborati saranno ritenuti idonei previa accettazione da parte della Committente. Nel caso di manutenzioni, detti disegni saranno di volta in volta adeguati alle operazioni da compiere.

La posa in opera dei giunti potrà essere eseguita prima o dopo la stesa della pavimentazione procedendo secondo le seguenti fasi:

- taglio della pavimentazione per l'intero suo spessore, lungo le linee delimitanti la fascia da asportare; - demolizione della pavimentazione e dell'eventuale strato di impermeabilizzazione;
- eventuale asportazione di giunto esistente ammalorato;
- eventuale ripristino della testata di soletta con malta cementizia reoplastica, a ritiro compensato, fibrorinforzata, predosata o betoncino cementizio reoplastico, a ritiro compensato, fibrorinforzato, secondo il tipo di degrado riscontrato;
- getto di malta cementizia neoplastica, a ritiro compensato, fibrorinforzata, predosata o betoncino cementizio neoplastico, a ritiro compensato, fibrorinforzato, opportunamente armato e collegato alla testa, per portare in quota il piano di appoggio dell'apparecchio di giunto. Nel caso di degrado profondo della testa di soletta, il ripristino avverrà, previa verifica di funzionalità delle armature esistenti e loro eventuale integrazione, con un unico getto in betoncino cementizio neoplastico, a ritiro compensato, fibrorinforzato sino alla quota del piano di appoggio dell'apparecchio di giunto;
- posizionamento del giunto, da effettuare con appositi apparecchi di livellazione in funzione delle quote della pavimentazione adiacente;
- pre-regolazione, da eseguire a cura dei tecnici del Fornitore e con proprie attrezzature, secondo le caratteristiche del giunto e le disposizioni della Direzione Lavori in base alla stagione e alle caratteristiche dell'opera;
- completamento del massetto di raccordo tra giunto e pavimentazione (vedi p.to 5.1.9.3) - esecuzione del giunto di cordolo
- Preregolazione: la preregolazione del giunto avverrà in base ai dati forniti dalla Direzione dei Lavori con comunicazione scritta da inviare prima dell'inizio dei lavori. La preregolazione dovrà tenere conto dell'apertura strutturale esistente e della funzionalità del giunto precedentemente approvato e della capacità di movimento degli apparecchi di appoggio.
- Raccordo con la pavimentazione: il raccordo con la pavimentazione, salvo diverse prescrizioni del progetto nel caso di manutenzioni, sarà di larghezza minima di 100 mm ed andrà eseguito con betoncino cementizio, reoplastico, a ritiro compensato, fibrorinforzato e di 50 mm se eseguito con altro prodotto specifico (asfalto colato, resina a basso modulo elastico, ecc.) con caratteristiche indicate dal Fornitore e accettate dalla Committente.
- Sistema di raccolta delle acque: la raccolta delle acque sarà assicurata da una scossalina che collega le due testate della apertura strutturale oppure da due gronde su ciascuna delle due testate. Entrambi i sistemi dovranno interessare tutta la larghezza dell'impalcato anche qualora il giunto sia limitato alla sola zona carrabile.
- Raccordo con i cordoli e le barriere: entrambi i sistemi dovranno interessare:
 - giunti di escursione 50 mm;
 - guarnizione elastica inserita nell'apertura strutturale eseguita con materiale conforme a quanto specificato ai paragrafi precedenti;
 - giunti di escursione > di 50 mm

3. REQUISITI PRESTAZIONALI

6. Continuità e movimento

Il giunto deve consentire gli spostamenti longitudinali e le rotazioni relative delle parti contrapposte senza opporre significativa resistenza. Eventuali spostamenti trasversali dovranno essere richiesti esplicitamente dal progettista. Significativi spostamenti verticali devono di norma essere impediti dal sistema di vincolo della struttura, in quanto pregiudicano la sicurezza del traffico veicolare e la durabilità del giunto stesso. Eventuali diverse esigenze dovranno essere oggetto di specifica prescrizione.

7. Impermeabilità

Il giunto di regola deve essere impermeabile a tutte le acque meteoriche o di lavaggio provenienti dalla superficie del piano viabile; nel caso in cui ne sia invece previsto il passaggio attraverso il giunto, le acque devono essere raccolte immediatamente sotto di esso in apposita canaletta ed allontanate dalle strutture adiacenti.

Nei giunti l'impermeabilizzazione è ottenuta mediante dispositivo di sottopavimentazione realizzati con scossaline o con canali di gronda collegati senza soluzione di continuità al sistema di impermeabilizzazione della soletta. Tali dispositivi non devono interferire con le strutture principali dell'opera e devono consentire agevolmente le operazioni di ispezione e manutenzione.

Il giunto sarà considerato impermeabile se entro due anni dalla sua costruzione durante la pioggia e/o dopo alcune ore dall'ultima precipitazione atmosferica, non si vedono scolature di acqua per una estensione superiore al 10 % della sua lunghezza.

Nel caso di scolature per una estensione superiore e detto valore, il giunto sarà penalizzato del 20 % (venti per cento) del prezzo pagato per tutte le lavorazioni e forniture necessarie alla sua costruzione.

8. Drenaggio e caditoie

Il giunto deve essere munito di dispositivo di drenaggio atti a smaltire le acque che si infiltrano al di sotto della pavimentazione stradale. I dispositivi di drenaggio non devono interferire con le strutture principali dell'opera. Per un corretto funzionamento del sistema di drenaggio è indispensabile prevedere, nel caso non siano presenti, delle adeguate caditoie a ridosso del sistema di drenaggio del giunto.

9. Aderenza

Il giunto deve garantire un'adeguata aderenza agli pneumatici dei veicoli, ed in particolare tutti i giunti longitudinali, dovranno presentare opportuni risalti o irruvidimenti superficiali in modo tale da garantire un'adeguata aderenza.

10. Resistenza alla corrosione

Tutte le parti metalliche soggette a corrosione devono essere protette da un idoneo ciclo protettivo.

11. Manutenzioni

Il giunto non deve pregiudicare tutte le operazioni di ordinaria e straordinaria manutenzione delle opere d'arte (es.: sollevamento, ispezioni ecc.) nonché le operazioni invernali (urto di coltelli spazzaneve).

12. Prescrizioni acustiche dei giunti

Per verificare le caratteristiche acustiche dei giunti installati lungo la rete si prescrive l'esecuzione di una prova finalizzata a misurare l'incremento di rumore dovuto al passaggio del veicolo sul giunto. Il rumore è sia quello prodotto verso l'alto rispetto al piano viabile, sia quello prodotto verso il basso, sotto l'intradosso dell'impalcato.

La prova potrà essere effettuata al fine di:

- omologare preventivamente i giunti;
- verificare la corrispondenza dei giunti installati rispetto a quanto ordinariamente certificato;
- collaudare il giunto in situ;
- verificare nel tempo il mantenimento delle proprietà acustiche.

La prova andrà effettuata su strada sul giunto installato o anche, se necessario, al di sotto di essa. La velocità del vento durante le misurazioni dovrà essere inferiore a 2 m/s. La strumentazione di misura dovrà essere conforme a quanto prescritto per i fonometri di classe I della norma IEC 651 ovvero CEI 29 - 1; se si

utilizzano fonometri integratori si dovrà fare riferimento alle norme IEC 83 1, per i filtri in banda di ottava o terzi di ottava si farà riferimento alla IEC 225. Le misure di rumore andranno effettuate utilizzando la ponderazione A e la costante di tempo slow. La sorgente di rumore sarà costituita da un veicolo leggero che transita sul giunto con velocità di 50 Km/h. La prova andrà poi ripetuta utilizzando come sorgente di rumore un veicolo pesante definito dalla D.L. a velocità di 50 Km/h.

Per tale prova il microfono ricevitore sarà posto in corrispondenza del giunto ad 1.5 m di altezza dal piano viabile ed un altro microfono sarà posto a 50 m dopo il giunto, entrambi a 4 m di distanza dall'asse del veicolo. La prova andrà eseguita con due microfoni in modo sequenziale, ciascuna per un intervallo di tempo di 2 secondi relativo al passaggio del veicolo davanti al microfono stesso. Le rilevazioni andranno effettuate con queste modalità o altre definite con la Committente in tratti di strada adiacenti in presenza ed in assenza di giunto ottenendo così i valori dell'incremento di rumore dovuto al giunto come differenza fra le varie letture strumentali.

Ciascuna delle prove previste:

- in assenza ed in presenza di giunto con veicolo leggero;
- in assenza ed in presenza di giunto con veicolo pesante;

effettuata con questa modalità o altre definite con la D.L., andrà ripetuta almeno 3 volte e il risultato sarà dato dal valore medio dei valori rilevati nel tre passaggi.

Il confronto tra il rumore misurato in presenza del giunto rispetto a quello misurato in assenza del giunto sarà rilevato con il SEL (Sound Exposure Level) espresso in dB (A). La D.L. qualora lo ritenesse opportuno al fine di verificare l'eventuale aumento di rumorosità prodotto dal nuovo giunto si riserva la facoltà di eseguire delle apposite prove.

In seguito, si potrà stabilire in accordo con l'Impresa, un criterio limite di accettazione acustica del giunto anche in relazione alle normative in corso di promulgazione. Il superamento di detto limite concordato comporterà una riqualificazione gratuita del giunto stesso o una penalità del 10% del suo costo.

13. Raccordo con la pavimentazione

La posa in opera del giunto potrà essere eseguita prima o dopo la stesa della pavimentazione, in funzione della tipologia del giunto e delle specifiche condizioni operative; tale scelta dovrà essere concordata dalla Direzione Lavori con il Fornitore.

Art. 53 - Opere stradali

Art. 53.1 - Pavimentazione stradale con bitumi

1. In riferimento alle istruzioni del C.N.R. b.u. n. 169/1994, si riportano le definizioni di cui ai paragrafi seguenti. Le parti del corpo stradale più direttamente interessate dai carichi mobili si possono distinguere essenzialmente in:

- sovrastruttura;
- sottofondo.

Con il termine sovrastruttura si indica la parte del corpo stradale costituita da un insieme di strati sovrapposti, di materiali e di spessori diversi, aventi la funzione di sopportare complessivamente le azioni dal traffico e di trasmetterle e distribuirle, opportunamente attenuate, al terreno d'appoggio (sottofondo) o ad altre idonee strutture.

2. Nella sovrastruttura normalmente sono presenti e si distinguono i seguenti strati:
 - strato superficiale;
 - strato di base;
 - strato di fondazione.

Oggetto del presente articolo sono lo strato superficiale e quello di base.

Lo strato superficiale è lo strato immediatamente sottostante al piano viabile. Nelle sovrastrutture flessibili esso viene suddiviso in due strati:

- strato di usura;
- strato di collegamento (binder).

Lo strato di usura è lo strato disposto a immediato contatto con le ruote dei veicoli, destinato ad assicurare adeguate caratteristiche di regolarità e condizioni di buona aderenza dei veicoli alla superficie di rotolamento, a resistere prevalentemente alle azioni tangenziali di abrasione, nonché a proteggere gli strati inferiori dalle infiltrazioni delle acque superficiali.

Lo strato di collegamento è lo strato, spesso chiamato binder, sottostante al precedente, destinato a integrarne le funzioni portanti e ad assicurarne la collaborazione con gli strati inferiori. Normalmente è costituito da materiale meno pregiato e quindi più economico del sovrastante.

Lo strato di base è lo strato intermedio tra lo strato superficiale e il sottostante strato di fondazione

3. La miscela bituminosa dello strato di base verrà stesa dopo che sia stata accertata dalla direzione dei lavori la rispondenza della fondazione ai requisiti di quota, sagoma, densità e portanza indicati in progetto.

Prima della stesa del conglomerato bituminoso su strati di fondazione in misto cementato deve essere rimossa, per garantirne l'ancoraggio, la sabbia eventualmente non trattenuta dall'emulsione stesa precedentemente a protezione del misto cementato stesso. Nel caso di stesa in doppio strato, la sovrapposizione degli strati deve essere realizzata nel più breve tempo possibile. Qualora la seconda stesa non sia realizzata entro le 24 ore successive tra i due strati, deve essere interposta una mano di attacco di emulsione bituminosa in ragione di 0,3 kg/m² di bitume residuo.

La miscela bituminosa del binder e del tappeto di usura verrà stesa sul piano finito dello strato sottostante dopo che sia stata accertata dalla direzione dei lavori la rispondenza di quest'ultimo ai requisiti di quota, sagoma, densità e portanza indicati in progetto.

4. La posa in opera dei conglomerati bituminosi verrà effettuata a mezzo di macchine vibrofinitrici in perfetto stato di efficienza e dotate di automatismi di autolivellamento.

Le vibrofinitrici devono comunque lasciare uno strato finito perfettamente sagomato, privo di sgranamenti e fessurazioni, ed esente da difetti dovuti a segregazione degli elementi litoidi più grossi.

Nella stesa si deve porre la massima cura alla formazione dei giunti longitudinali, preferibilmente ottenuti mediante tempestivo affiancamento di una strisciata alla precedente.

Qualora ciò non sia possibile, il bordo della striscia già realizzata deve essere spalmato con emulsione bituminosa cationica, per assicurare la saldatura della striscia successiva.

Se il bordo risulterà danneggiato o arrotondato, si deve procedere al taglio verticale con idonea attrezzatura.

I giunti trasversali derivanti dalle interruzioni giornaliere devono essere realizzati sempre previo taglio e asportazione della parte terminale di azzeramento.

La sovrapposizione dei giunti longitudinali tra i vari strati deve essere programmata e realizzata in maniera che essi risultino sfalsati fra di loro di almeno 20 cm e non cadano mai in corrispondenza delle due fasce della corsia di marcia normalmente interessata dalle ruote dei veicoli pesanti.

La temperatura del conglomerato bituminoso all'atto della stesa, controllata immediatamente dietro la finitrice, deve risultare in ogni momento non inferiore a 140 °C.

La stesa dei conglomerati deve essere sospesa qualora le condizioni meteorologiche generali possano pregiudicare la perfetta riuscita del lavoro.

Gli strati eventualmente compromessi devono essere immediatamente rimossi e successivamente ricostruiti a spese dell'impresa.

La compattazione dei conglomerati deve iniziare appena stesi dalla vibrofinitrice e condotta a termine senza interruzioni.

5. L'addensamento di ogni strato deve essere realizzato preferibilmente con rulli gommati.

Per gli strati di base e di binder possono essere utilizzati anche rulli con ruote metalliche vibranti e/o combinati, di peso idoneo e caratteristiche tecnologiche avanzate, in modo da assicurare il raggiungimento

delle massime densità ottenibili.

La compattazione dovrà avvenire garantendo un addensamento uniforme in ogni punto, in modo tale da evitare fessurazioni e scorrimenti nello strato appena steso.

La superficie degli strati deve presentarsi, dopo la compattazione, priva di irregolarità e di ondulazioni. Un'asta rettilinea lunga 4 m, posta in qualunque direzione sulla superficie finita di ciascuno strato, deve aderirvi uniformemente; può essere tollerato uno scostamento massimo di 5 mm.

Art. 53.2 - Fondazione stradale in misto cementato

1. La sovrastruttura stradale è costituita da:

- strato superficiale;
- strato di base;
- strato di fondazione.

Lo strato di fondazione, dunque, è lo strato della parte inferiore della sovrastruttura a contatto con il terreno di appoggio (sottofondo).

2. Prima di eseguire lo strato di fondazione, occorre accertarsi delle condizioni del sottofondo.

Sottofondo con portanza insufficiente e/o con notevole sensibilità all'azione dell'acqua e del gelo deve essere, infatti, migliorato o stabilizzato con appositi interventi, ovvero sostituito per una certa profondità. Il sottofondo viene detto migliorato quando viene integrato con materiale arido (correzione granulometrica) o quando viene trattato con modesti quantitativi di legante, tali da modificare, anche temporaneamente, le sole proprietà fisiche della terra (quali il contenuto naturale di acqua, la plasticità, la costipabilità, il CBR). In alcuni casi, il miglioramento può essere ottenuto mediante opere di drenaggio, ovvero con l'ausilio di geosintetici.

Il sottofondo viene detto stabilizzato quando il legante è in quantità tale da conferire alla terra una resistenza durevole, apprezzabile mediante prove di trazione e flessione proprie dei materiali solidi. Il legante impiegato è normalmente di tipo idraulico o idrocarburico.

3. Lo strato di fondazione sarà realizzato con misto cementato. Prima della stesa dovrà verificarsi che il piano di posa sia sufficientemente umido e, se necessario, si dovrà provvedere alla sua bagnatura, evitando la formazione di superfici fangose.
4. La stesa dovrà essere eseguita impiegando macchine finitrici vibranti. Il tempo massimo tra l'introduzione dell'acqua nella miscela del misto cementato e l'inizio della compattazione non dovrà superare i 60 minuti.

Le operazioni di compattazione dello strato dovranno essere realizzate preferibilmente con apparecchiature e sequenze adatte a produrre il grado di addensamento e le prestazioni richieste. La stesa della miscela non dovrà, di norma, essere eseguita con temperature ambiente inferiori a 0 °C e mai sotto la pioggia.

Nel caso in cui le condizioni climatiche (temperatura, soleggiamento, ventilazione) comportino una elevata velocità di evaporazione, è necessario provvedere a un'adeguata protezione delle miscele sia durante il trasporto sia durante la stesa.

Il tempo intercorrente tra la stesa di due strisce affiancate non deve superare di norma le due ore per garantire la continuità della struttura.

Particolari accorgimenti dovranno adottarsi nella formazione dei giunti longitudinali, che andranno protetti con fogli di polietilene o materiale simile.

5. Il giunto di ripresa dovrà essere ottenuto terminando la stesa dello strato a ridosso di una tavola e togliendo la tavola al momento della ripresa della stesa. Se non si fa uso della tavola si deve, prima della ripresa della stesa, provvedere a tagliare l'ultima parte dello strato precedente, in modo da ottenere una parete perfettamente verticale.

Non devono essere eseguiti altri giunti all'infuori di quelli di ripresa.

Art. 53.3 - Rilevati e rinterri

1. Per la formazione dei rilevati o per qualunque opera di rinterro ovvero per riempire i vuoti tra le pareti dei cavi e le murature, o da addossare alle murature, e fino alle quote prescritte dalla direzione dei lavori, si impiegheranno in generale e, salvo quanto segue, fino al loro totale esaurimento, tutte le materie provenienti dagli scavi, in quanto a giudizio della direzione dei lavori disponibili ed adatte per la formazione dei rilevati. Resta comunque vietato a questi fini l'uso di terre appartenenti alle classi A5, A6, A7 e A8. Quando venissero a mancare in tutto o in parte i materiali di cui sopra, si provvederanno le materie occorrenti prelevandole ovunque l'appaltatore crederà di sua convenienza, purché i materiali siano riconosciuti idonei dalla direzione dei lavori.

Per quanto riguarda la stabilità dei rilevati si intende qui richiamato il D.M. 17/01/2018.

2. Il suolo costituente la base sulla quale si dovranno piantare i rilevati dovrà essere accuratamente preparato asportandovi la terra vegetale ed espurgandolo da piante, cespugli, erbe, canne, radici e da qualsiasi altra materia eterogenea, e trasportando fuori della sede del lavoro le materie di rifiuto. La terra vegetale dovrà invece essere depositata in attesa di essere usata per la copertura delle scarpate dei rilevati medesimi o per impieghi diversi indicati dalla direzione dei lavori. La base dei suddetti rilevati, se cadente sulla scarpata di altro rilevato esistente o un terreno a declivio trasversale superiore al quindici per cento, dovrà essere preparata a gradoni con inclinazione inversa a quella del rilevato esistente o del terreno. Tali operazioni, se non contrattualmente diversamente disposto, costituiscono oneri già compresi nei prezzi unitari per cui agli effetti contabili essi non saranno presi in considerazione.

La terra da trasportare nei rilevati dovrà essere anche essa previamente espurgata da erbe, canne, radici e da qualsiasi altra materia estranea e dovrà essere disposta in rilevato a cordoli alti da m 0,30 a m 0,50 e compattata fino al raggiungimento almeno della densità 90 % di quella Proctor Standard.

3. Sarà obbligo dell'appaltatore, escluso qualsiasi compenso, di dare ai rilevati, durante la loro costruzione, quelle maggiori dimensioni richieste dall'assestamento delle terre, affinché all'epoca del collaudo i rilevati eseguiti abbiano dimensioni non inferiore a quelle prescritte.
4. Non si potrà sospendere la costruzione di un rilevato, qualunque sia la causa, senza che ad esso sia stata data una configurazione tale da assicurare lo scolo delle acque piovane. Nella ripresa del lavoro, il rilevato già eseguito dovrà essere espurgato dalle erbe e cespugli che vi fossero nati, nonché configurato a gradoni, praticandovi dei solchi per il collegamento delle nuove materie con quelle prima impiegate.
5. Salvo nei casi eccezionali, quando le cave fossero identificate dal contratto, e salvo il caso di particolari circostanze che sorgessero nel corso dei lavori, l'appaltatore sarà libero di coltivare le cave di prestito dove crederà opportuno, a condizioni però che le materie che esse forniranno non siano di cattiva qualità o comunque non adatte, a giudizio della direzione dei lavori, alla formazione dei rilevati nonché a condizioni che le cave abbiano sempre regolare e completo scolo, in modo da impedire in qualunque tempo ristagni d'acqua od impaludamenti ed inoltre a condizione che siano osservate le disposizioni delle leggi sull'igiene e sulla sanità pubblica.

Le cave stesse non dovranno, a giudizio del direttore dei lavori, pregiudicare la stabilità delle opere da eseguire. I cigli delle cave dovranno trovarsi al piede d'ogni rilevato ad una distanza almeno uguale alla profondità delle cave stesse e non mai minore di metri 2 e le loro scarpe essere disposte con inclinazione di almeno 1,5 di base per 1 di altezza. L'appaltatore non potrà aprire cave di nessuna specie senza avere prima ottenuto il permesso delle autorità competenti e senza avere prima soddisfatte le prescrizioni di legge.

6. Qualora in corso di esecuzione occorra modificare l'inclinazione delle scarpe delle trincee e dei rilevati, l'appaltatore sarà tenuto a riprendere il lavoro e a completarlo senza diritto a speciali compensi, ma alle stesse condizioni e prezzi del contratto per la prima esecuzione.

Art. 53.4 - Marciapiedi

1. La larghezza del marciapiede va considerata al netto sia di strisce erbose o di alberature che di dispositivi

di ritenuta. Tale larghezza non può essere inferiore a 1,50 m. Sul marciapiede possono, comunque, trovare collocazione alcuni servizi di modesto impegno, quali centralini semaforici, colonnine di chiamata di soccorso, idranti, pali e supporti per l'illuminazione e per la segnaletica verticale, nonché, eventualmente, per cartelloni pubblicitari (questi ultimi da ubicare, comunque, in senso longitudinale alla strada).

In presenza di occupazioni di suolo pubblico localizzate e impegnative (edicole di giornali, cabine telefoniche, cassonetti, ecc.), la larghezza minima del passaggio pedonale dovrà, comunque, essere non inferiore a 2 m.

2. Il profilo della pavimentazione sarà a falda unica avente pendenza trasversale dell'1%, salvo diverse indicazioni fornite dalla Direzione Lavori.

3. La struttura del marciapiede verrà realizzata come segue:

- sopra lo strato di base in misto di cava o di fiume, verrà realizzato un sottofondo in calcestruzzo costituito da inerti di adeguata granulometria impastati con cemento 325 (ql 1,5 minimo a mc) dello spessore minimo di cm 10 adeguatamente steso e compattato completo di rete elettrosaldata DN 6 mm maglia cm 20x20;

- verrà posta in opera la pavimentazione del marciapiede; il manto superficiale può essere in asfalto colato; conglomerato bituminoso o in pietra naturale.

4. Il getto del sottofondo dovrà avvenire in una sola ripresa ed in tutto il suo spessore. Qualora, per motivi indipendenti dalla volontà dell'Appaltatore occorresse provvedere all'esecuzione di più riprese fra un getto e l'altro, bisognerà interporre un opportuno giunto di dilatazione. Nel sottofondo così eseguito, dovranno formarsi dei tagli trasversali (1 ogni 4,00 ml.) e con larghezza pari a quella del marciapiede eseguito interponendo opportuni giunti di dilatazione o formando con apposito attrezzo il taglio prima che il sottofondo indurisca. Il costipamento e la finitura del calcestruzzo dovranno essere eseguiti con idonee apparecchiature vibranti; la vibratura e la costipazione dovrà essere iniziata immediatamente dopo la stesa e proseguita sino a completo costipamento, si dovrà inoltre porre particolare cura nella lisciatura del piano di posa al fine di evitare l'affioramento degli inerti. Per proteggere il calcestruzzo così posto in opera, l'Appaltatore provvederà a sue spese alla posa d'apposite protezioni e passerelle tali da consentire l'accesso alle varie proprietà private. Inoltre si dovrà proteggere il getto mediante steso di uno strato di sabbia, da rimuovere con cura prima della stesa del manto finale nel caso questo sia costituito da manto d'usura.

5. Nel caso di manto finale in asfalto colato, lo strato di sabbia di cui al comma 4 dovrà invece essere regolarizzato ed eventualmente integrato con altro materiale fino a formare un sottile strato uniforme su tutta la superficie del marciapiede, avente lo scopo di isolare il manto d'asfalto dal sottofondo e consentire la rimozione parziale di tratti d'asfalto nel caso se ne presentasse la necessità. Il manto superficiale d'asfalto colato sarà costituito da uno strato avente spessore minimo di mm. 20.

Il trasporto dell'impasto dovrà essere eseguito a mezzo di caldaia munita d'appositi mescolatori meccanici e si dovranno usare tutti gli accorgimenti necessari per impedire la formazione di disuniformità nella miscela. L'asfalto sarà steso ad una temperatura di almeno i 60° C in un unico strato, a mezzo d'apposite spatole di legno. L'intera superficie del manto, immediatamente dopo la stesa, dovrà essere ricoperta da graniglia fine di marmo perfettamente pulito e lavata, con granulazione compresa fra i 1 e 3 mm. Tutti gli orli ed i margini comunque limitanti la pavimentazione ed i suoi singoli tratti dovranno essere preventivamente spalmati con uno strato di bitume, in modo da garantire la perfetta impermeabilità ed adesione. La pavimentazione così posta in opera dovrà presentarsi perfettamente omogenea in ogni sua parte, esente da soffiature, bolle, colature e sbavature di qualsiasi genere. L'Appaltatore sarà tenuto a demolire e rifare le opere che la Direzione Lavori riconoscesse non eseguite con la dovuta cura. Se alla verifica con asta metallica di 3,00 ml. si dovessero presentare ondulazioni in più o in meno di mm. 3, la pavimentazione così fatta sarà rifiutata.

6. Il manto superficiale in conglomerato bituminoso fine sarà costituito da uno strato avente spessore minimo di mm. 20 compressi. Il conglomerato dovrà essere posto in opera o a mano o con apposita macchina vibrofinitrice, se possibile, previa stesa d'emulsione bituminosa tipo acida in ragione di kg 1/mq. La temperatura d'impiego non dovrà essere inferiore a 100 °C. e la stessa avverrà previa pulizia accurata del fondo. Ogni cura dovrà essere posta in atto per evitare imbrattamenti sia delle proprietà che della strada in genere. Si procederà poi alla successivo rullatura con rulli di peso non superiore a 6,00 tonnellate, ove questo non fosse possibile il manto sarà vibrato con opportune piastre con almeno 4 passate. Al termine

delle operazioni di cui sopra sull'intera superficie sarà steso uno strato di sabbietta o caolino fino a completa intasatura della pavimentazione. Tale strato sarà mantenuto per almeno 5 giorni consecutivi a cura e spese dell'Appaltatore. Per accettazione dei lavori eseguiti valgono i concetti già espressi per il precedente manto in asfalto colato.

7. Se è previsto manto superficiale in pietra naturale, esso avrà spessore di mm 30.

Le lastre saranno poste in opera a correre nelle diverse direzioni, in modo che l'incontro tra le stesse sia sempre ad angolo retto. Saranno impiantate su letto di cemento dello spessore cm.3 eterogeneo, letto interposto fra la pavimentazione superficiale ed il sottofondo, costituito da uno strato di calcestruzzo cementizio con rete elettrosaldata dello spessore complessivo medio di cm 10 secondo quanto sarà ordinato. Le lastre saranno disposte in opera in modo da risultare pressoché a contatto prima di qualsiasi battitura o sigillatura. Dopo una battitura eseguita sulla linea con numero d'operai pari alla larghezza della pavimentazione del marciapiede, le connessioni fra lastra e lastra non dovranno avere in nessun punto la larghezza superiore a mm. 10.

La sigillatura della pavimentazione a lastre sarà eseguita almeno dopo 2 giorni dalla posa delle stesse e prima di 20 giorni dall'apertura della stessa al transito pedonale; saranno prima riparati gli eventuali guasti verificatisi e errate pose del materiale, poi il marciapiede abbondantemente lavato con acqua in modo che possa aversi la pulizia delle lastre. La pavimentazione così posta in opera dovrà presentarsi perfettamente regolare nel suo andamento; se, ad operazioni ultimate, lo strada presentasse depressioni maggiori di mm. 2 misurata utilizzando un'asta rettilinea di 3,00 ml. nel senso longitudinale, la pavimentazione sarà rifiutata.

Art. 53.5 - Smaltimento acque piovane stradali

1. Per agevolare lo smaltimento delle acque piovane e impedire infiltrazioni dannose all'interno del corpo stradale, è prevista, ove necessario, la sistemazione e la costruzione di canalette, cunette e cunicoli, nonché la collocazione di caditoie e pozzetti di raccolta delle acque.

2. Le canalette dovranno essere in elementi prefabbricati in lamiera di acciaio ondulata e zincata oppure in conglomerato cementizio o fibrocemento.

L'acciaio della lamiera ondulata dovrà essere della qualità di cui alle norme aashto M. 167-70 e aashto M. 36-70, con contenuto di rame non inferiore allo 0,20% e non superiore allo 0,40%, spessore minimo di 1,5 mm con tolleranza uni, carico unitario di rottura non minore di 340 N/mm², e sarà protetto su entrambe le facce da zincatura a bagno caldo in quantità non inferiore a 305 g/m² per faccia.

3. Le canalette a embrici dovranno essere in conglomerato cementizio vibrato, secondo i disegni tipo di progetto.

Le canalette dovranno estendersi lungo tutta la scarpata, dalla banchina al fosso di guardia.

Prima della posa in opera, l'impresa avrà cura di effettuare lo scavo di impostazione degli elementi di canaletta, dando allo scavo stesso la forma dell'elemento, in modo tale che il piano di impostazione di ciascun elemento risulti debitamente costipato, per evitare il cedimento dei singoli elementi.

L'elemento al piede della canaletta, quando il fosso di guardia non è rivestito e manca l'ancoraggio, dovrà essere bloccato mediante due tondini in acciaio del diametro, infissi nel terreno, in modo tale che sporgano.

Ancoraggi analoghi dovranno essere infissi ogni tre elementi di canaletta per impedire il loro slittamento a valle.

In sommità la canaletta dovrà essere raccordata alla pavimentazione, mediante apposito invito in conglomerato cementizio gettato in opera o prefabbricato.

La sagomatura dell'invito dovrà essere tale che l'acqua non incontri ostacoli al regolare deflusso.

4. La formazione di cunetta potrà avvenire con elementi prefabbricati, aventi le caratteristiche prescritte dal progetto, formate con conglomerato cementizio, con armatura idonea alla dimensione degli elementi.

Quest'opera comprenderà la regolarizzazione del piano di posa, la fornitura degli elementi prefabbricati, la sigillatura dei giunti con malta cementizia e quanto altro necessario per consegnare i lavori.

Per tutti i manufatti in elementi prefabbricati di conglomerato cementizio vibrato e/o centrifugato, il

controllo della resistenza del conglomerato sarà eseguito a cura e spese dell'impresa, sotto il controllo della direzione dei lavori, prelevando da ogni partita un elemento dal quale ricavare quattro provini cubici da sottoporre a prove di compressione presso un laboratorio ufficiale di cui all'art. 59 del D.P.R. n. 380/2001, indicato dalla stessa direzione dei lavori.

Tassativamente si prescrive che ciascuna partita sottoposta a controllo non potrà essere posta in opera fino a quando non saranno noti i risultati positivi delle prove.

5. La costruzione di cunicoli drenanti, aventi sezione all'interno del rivestimento, non superiore a 30 m^2 , potrà avvenire con perforazione sia a mano sia meccanica in terreni di qualsiasi natura, durezza e consistenza, compresi gli oneri per la presenza e lo smaltimento di acqua di qualsiasi entità e portata, nonché per tutte le puntellature, armature e manto di qualsiasi tipo, natura ed entità.

Nell'esecuzione del lavoro si potranno adottare gli stessi sistemi di scavo utilizzati per le gallerie, quali:

- l'impiego di centinature, semplici o accoppiate, costituite da profilati o da strutture reticolari in ferro tondo, se è il caso integrate da provvisorie puntellature intermedie;
- il contenimento del cielo o delle pareti di scavo con elementi prefabbricati in conglomerato cementizio, con conglomerato cementizio lanciato a pressione con l'eventuale incorporamento di rete e centine metalliche;
- l'impiego di ancoraggi e bullonaggi, marciavanti e lamiere metalliche;
- l'uso di attrezzature speciali e di altre apparecchiature meccaniche e, in genere, qualsiasi altro metodo di scavo a foro cieco.

6. Il rivestimento di canali, cunette e fossi di guardia, sarà eseguito con conglomerato cementizio e cemento cem II con $R_{ck} \geq 30 \text{ MPa}$, gettato in opera con lo spessore previsto nei disegni di progetto, previa regolarizzazione e costipamento del piano di posa; la lavorazione prevede anche l'uso delle casseforme, la rifinitura superficiale e sagomatura degli spigoli, nonché la formazione di giunti.

Il rivestimento di cunette e fossi di guardia può essere eseguito in muratura di pietrame e malta dosata a 350 kg/m^3 di cemento normale, con lavorazione del paramento a faccia vista e stuccatura dei giunti.

Il rivestimento dello spessore indicato in progetto sarà eseguito, previa regolarizzazione e costipamento del piano di posa e predisposizione sullo scavo della malta di allettamento.

7. Per caditoie stradali si intendono i dispositivi che hanno la funzione di raccolta delle acque defluenti nelle cunette stradali o ai bordi di superfici scolanti opportunamente sagomate.

Le caditoie devono essere costituite da un pozzetto di raccolta interrato, generalmente prefabbricato, e dotate di un dispositivo di coronamento formato da un telaio che sostiene un elemento mobile detto *griglia* o *coperchio*, che consente all'acqua di defluire nel pozzetto di raccolta per poi essere convogliata alla condotta di fognatura.

La presa dell'acqua avviene a mezzo di una bocca superiore, orizzontale o verticale, i cui principali tipi sono:

- a griglia;
- a bocca di lupo;
- a griglia e bocca di lupo;
- a fessura.

Un idoneo dispositivo posto tra la griglia di raccolta e la fognatura deve impedire il diffondersi degli odori verso l'esterno (caditoia sifonata).

8. I pozzetti per la raccolta delle acque stradali potranno essere costituiti da pezzi speciali intercambiabili, prefabbricati in conglomerato cementizio armato vibrato, a elevato dosaggio di cemento e pareti di spessore non inferiore a 4 cm, ovvero confezionato in cantiere.

Potranno essere realizzati, mediante associazione dei pezzi idonei, pozzetti con o senza sifone e con raccolta dei fanghi attuata mediante appositi cestelli tronco-conici in acciaio zincato muniti di manico, ovvero con elementi di fondo installati sotto lo scarico. La dimensione interna del pozzetto dovrà essere maggiore o uguale a $45 \text{ cm} \times 45 \text{ cm}$ e di $45 \text{ cm} \times 60 \text{ cm}$ per i pozzetti sifonati. Il tubo di scarico deve avere un diametro interno minimo di 150 mm.

I pozzetti devono essere forniti perfettamente lisci e stagionati, privi di cavillature, fenditure, scheggiature o altri difetti. L'eventuale prodotto impermeabilizzante deve essere applicato nella quantità indicata dalla direzione dei lavori.

I pozzetti stradali prefabbricati in calcestruzzo armato saranno posti in opera su sottofondo in calcestruzzo dosato a 200 kg di cemento tipo 325 per m³ d'impasto. La superficie superiore del sottofondo dovrà essere perfettamente orizzontale e a una quota idonea a garantire l'esatta collocazione altimetrica del manufatto rispetto alla pavimentazione stradale.

Prima della posa dell'elemento inferiore si spalmerà il sottofondo con cemento liquido e, qualora la posa avvenga a sottofondo indurito, questo dovrà essere convenientemente bagnato.

I giunti di collegamento dei singoli elementi prefabbricati devono essere perfettamente sigillati con malta cementizia.

Nella posa dell'elemento contenente la luce di scarico, si avrà cura di angolare esattamente l'asse di questa rispetto alla fognatura stradale, in modo che il condotto di collegamento possa inserirsi in quest'ultima senza curve o deviazioni.

Per consentire la compensazione di eventuali differenze altimetriche, l'elemento di copertura dovrà essere posato su anelli di congruaggio dello spessore occorrente.

Se l'immissione avviene dal cordolo del marciapiede, si avrà cura di disporre la maggiore delle mensole porta-secchiello parallela alla bocchetta, così da guidare l'acqua. Poiché lo scarico del manufatto è a manicotto, qualora vengano impiegati, per il collegamento alla fognatura, tubi a bicchiere, tra il bicchiere del primo tubo a valle e il manicotto del pozzetto dovrà essere inserito un pezzo liscio di raccordo.

Art. 53.6 - Fondazione stradale in misto granulare

1. La sovrastruttura stradale è costituita da:

- strato superficiale;
- strato di base;
- strato di fondazione.

Lo strato di fondazione, dunque, è lo strato della parte inferiore della sovrastruttura a contatto con il terreno di appoggio (sottofondo).

2. Prima di eseguire lo strato di fondazione, occorre accertarsi delle condizioni del sottofondo.

Sottofondo con portanza insufficiente e/o con notevole sensibilità all'azione dell'acqua e del gelo deve essere, infatti, migliorato o stabilizzato con appositi interventi, ovvero sostituito per una certa profondità. Il sottofondo viene detto migliorato quando viene integrato con materiale arido (correzione granulometrica) o quando viene trattato con modesti quantitativi di legante, tali da modificare, anche temporaneamente, le sole proprietà fisiche della terra (quali il contenuto naturale di acqua, la plasticità, la costipabilità, il CBR). In alcuni casi, il miglioramento può essere ottenuto mediante opere di drenaggio, ovvero con l'ausilio di geosintetici.

Il sottofondo viene detto stabilizzato quando il legante è in quantità tale da conferire alla terra una resistenza durevole, apprezzabile mediante prove di trazione e flessione proprie dei materiali solidi. Il legante impiegato è normalmente di tipo idraulico o idrocarburico.

3. Lo strato di fondazione sarà realizzato con misto granulare. Per quanto concerne la modalità di posa, il materiale va steso in strati di spessore finito non superiore a 25 cm e non inferiore a 10 cm e deve presentarsi, dopo costipamento, uniformemente miscelato, in modo da non presentare segregazione dei suoi componenti. L'eventuale aggiunta di acqua, per raggiungere l'umidità prescritta in funzione della densità, è da effettuarsi mediante dispositivi spruzzatori. La stesa va effettuata con finitrice o con grader appositamente equipaggiato.

Il materiale pronto per il costipamento deve presentare in ogni punto la prescritta granulometria.

Il costipamento di ciascuno strato deve essere eseguito sino a ottenere una densità in situ non inferiore al 98% della densità massima fornita dalla prova aasho modificata.

Per il costipamento e la rifinitura dovranno impiegarsi rulli vibranti o vibranti gommati, tutti semoventi.

- Le operazioni di cui al comma 3 non devono essere eseguite quando le condizioni ambientali (pioggia, neve, gelo) siano tali da danneggiare la qualità dello strato stabilizzato.

Verificandosi comunque un eccesso di umidità o danni dovuti al gelo, lo strato compromesso dovrà essere rimosso e ricostituito a cura e spese dell'impresa. L'idoneità dei rulli e le modalità di costipamento per ogni cantiere verranno accertate dalla direzione dei lavori con una prova sperimentale, usando le miscele messe a punto per quel cantiere.

- La superficie finita non dovrà scostarsi dalla sagoma di progetto di oltre 1 cm, controllato a mezzo di un regolo di 4-4,50 m di lunghezza e disposto secondo due direzioni ortogonali. Lo spessore dovrà essere quello prescritto, con una tolleranza in più o in meno del 5%, purché questa differenza si presenti solo saltuariamente. In caso contrario, l'impresa, a sua cura e spese, dovrà provvedere al raggiungimento dello spessore prescritto.

Art. 53.7 - Massicciata stradale

- L'applicazione sulla superficie delle massicciate cilindrate di qualsiasi rivestimento, a base di leganti bituminosi, catramosi od asfaltici, richiede che tale superficie risulti rigorosamente pulita, e cioè scevra in modo assoluto di polvere e fango, in modo da mostrare a nudo il mosaico dei pezzi di pietrisco.

Ove quindi la ripulitura della superficie della massicciata non sia già stata conseguita attraverso un accurato preventivo lavaggio del materiale costituente lo strato superiore, da eseguirsi immediatamente prima dello spandimento e della compressione meccanica, la pulitura si potrà iniziare con scopatrici meccaniche, cui farà seguito la scopatura a mano con lunghe scope flessibili. L'eliminazione dell'ultima polvere si dovrà fare di norma con acqua sotto pressione, salvo che la Direzione dei lavori consenta l'uso di soffiatrici che eliminino la polvere dagli interstizi della massicciata.

Sarà di norma prescritto il lavaggio quando, in relazione al tipo speciale di trattamento stabilito per la massicciata, il costipamento di quest'ultima superficie sia tale da escludere che essa possa essere sconvolta dall'azione del getto d'acqua sotto pressione, e si impieghino, per il trattamento superficiale, emulsioni.

Per leganti a caldo, per altro, il lavaggio sarà consentito solo nei periodi estivi; e sarà comunque escluso quando le condizioni climatiche siano tali da non assicurare il pronto asciugamento della massicciata che possa essere richiesto dal tipo di trattamento o rivestimento da eseguire sulla massicciata medesima, in modo da tener conto della necessità di avere, per quei trattamenti a caldo con bitume o catrame che lo esigono, una massicciata perfettamente asciutta.

- Le massicciate, tanto se debbono formare la definitiva carreggiata vera e propria portante il traffico dei veicoli di per sé resistente, quanto se debbano eseguirsi per consolidamento o sostegno di pavimentazioni destinate a costituire la carreggiata stessa, saranno eseguite con pietrisco o ghiaia aventi le dimensioni appropriate al tipo di carreggiata.

Il pietrisco sarà ottenuto con la spezzatura a mano o meccanica, curando in quest'ultimo caso di adoperare tipi di frantoi meccanici che spezzino il pietrame od i ciottoloni di elevata durezza da impiegare per la formazione del pietrisco, in modo da evitare che si determinino fratture nell'interno dei singoli pezzi di pietrisco.

- Il materiale di massicciata, preventivamente ammannito in cumuli di forma geometrica od in cataste pure geometriche sui bordi della strada od in adatte località adiacenti agli effetti della misurazione, qualora non sia diversamente disposto, verrà sparso e regolarizzato in modo che la superficie della massicciata, ad opera finita, abbia in sezione trasversale e per tratti in rettilineo ed in curva, il profilo indicato negli elaborati progettuali o comunque stabilito dalla Direzione dei lavori.

Per la formazione della massicciata si ricorrerà alle comuni carriole o forche e se possibile ad adatti distributori meccanici.

L'altezza dello strato da cilindrare in una sola volta non deve essere superiore a 15 cm.

- Per quanto concerne la cilindratura, si provvederà all'uopo ed in generale con rullo compressore a motore del peso non minore di 16 tonnellate. La velocità di avanzamento del rullo deve essere inferiore a 4 m/min.

I compressori saranno forniti a piè d'opera dall'Impresa con i relativi macchinisti e conduttori abilitati e con tutto quanto è necessario al loro perfetto funzionamento (salvo che sia diversamente disposto per la fornitura di rulli da parte dell'Amministrazione).

Verificandosi eventualmente guasti ai compressori in esercizio, l'Impresa dovrà provvedere prontamente alla riparazione ed anche alla sostituzione, in modo che le interruzioni di lavoro siano ridotte al minimo possibile.

Il lavoro di compressione o cilindratura dovrà essere iniziato dai margini della strada e gradatamente proseguito verso la zona centrale.

Il rullo dovrà essere condotto in modo che nel cilindrare una nuova zona passi sopra una striscia di almeno 20 cm della zona precedentemente cilindrata, e che nel cilindrare la prima zona marginale venga a comprimere anche una zona di banchina di almeno 20 cm di larghezza.

Non si dovranno cilindrare o comprimere contemporaneamente strati di pietrisco o ghiaia superiori a 12 cm di altezza misurati sul pietrisco soffice sparso, e quindi prima della cilindratura. Pertanto, ed ogni qualvolta la massicciata debba essere formata con pietrisco di altezza superiore a 12 cm misurata sempre come sopra, la cilindratura dovrà essere eseguita separatamente e successivamente per ciascun strato di 12 cm o frazione, a partire da quello inferiore.

Quanto alle modalità di esecuzione delle cilindrate queste vengono distinte in 3 categorie:

1° di tipo chiuso;

2° di tipo parzialmente aperto;

3° di tipo completamente aperto;

a seconda dell'uso cui deve servire la massicciata a lavoro di cilindratura ultimato, e dei trattamenti o rivestimenti coi quali è previsto che debba essere protetta.

Qualunque sia il tipo di cilindratura - fatta eccezione delle compressioni di semplice assestamento, occorrenti per poter aprire al traffico senza disagio del traffico stesso, almeno nel primo periodo, la strada o i tratti da conservare a macadam semplice - tutte le cilindrate in genere debbono essere eseguite in modo che la massicciata, ad opera finita e nei limiti resi possibili dal tipo cui appartiene, risulti cilindrata a fondo, in modo cioè che gli elementi che la compongono acquistino lo stato di massimo addensamento.

La cilindratura di tipo chiuso, dovrà essere eseguita con uso di acqua, pur tuttavia limitato, per evitare ristagni nella massicciata e rifluimento in superficie del terreno sottostante che possa perciò essere rammollito e con impiego, durante la cilindratura, di materiale di saturazione, comunemente detto aggregante, costituito da sabbione pulito e scevro di materie terrose da scegliere fra quello con discreto potere legante, o da detrito dello stesso pietrisco, se è prescritto l'impiego del pietrisco e come è opportuno per questo tipo, purché tali detriti siano idonei allo scopo. Detto materiale col sussidio dell'acqua e con la cilindratura prolungata in modo opportuno, ossia condotta a fondo, dovrà riempire completamente, od almeno il più che sia possibile, i vuoti che anche nello stato di massimo addensamento del pietrisco restano tra gli elementi del pietrisco stesso.

Ad evitare che per eccesso di acqua si verifichino inconvenienti immediati o cedimenti futuri, si dovranno aprire frequenti tagli nelle banchine, creando dei canaletti di sfogo con profondità non inferiore allo spessore della massicciata ed eventuale sottofondo e con pendenza verso l'esterno.

La cilindratura sarà protratta fino a completo costipamento col numero di passaggi occorrenti in relazione alla qualità e durezza dei materiali prescritto per la massicciata, e in ogni caso non mai inferiore a 120 passate.

La cilindratura di tipo semiaperto, a differenza del precedente, dovrà essere eseguita con le modalità seguenti:

a) l'impiego di acqua dovrà essere pressoché completamente eliminato durante la cilindratura, limitandone l'uso ad un preliminare inaffiamento moderato del pietrisco prima dello spandimento e configurazione, in modo da facilitare l'assestamento dei materiali di massicciata durante le prime passate di compressore, ed a qualche leggerissimo inaffiamento in sede di cilindratura e limitatamente allo strato inferiore da cilindrare per primo (tenuto conto che normalmente la cilindratura di massicciate per strade di nuova costruzione interessa uno strato di materiale di spessore superiore ai 12 cm), e ciò laddove si verificasse qualche difficoltà per ottenere l'assestamento suddetto. Le ultime passate di compressore, e comunque la cilindratura della zona di massicciata che si dovesse successivamente cilindrare, al disopra della zona suddetta di 12 cm,

dovranno eseguirsi totalmente a secco;

b) il materiale di saturazione da impiegare dovrà essere della stessa natura, essenzialmente arida e preferibilmente silicea, nonché almeno della stessa durezza, del materiale durissimo, e pure preferibilmente siliceo, che verrà prescritto ed impiegato per le massicciate da proteggere coi trattamenti superficiali e rivestimenti suddetti.

Si potrà anche impiegare materiale detritico ben pulito proveniente dallo stesso pietrisco formante la massicciata (se è previsto impiego di pietrisco), oppure graniglia e pietrischino, sempre dello stesso materiale.

L'impiego dovrà essere regolato in modo che la saturazione dei vuoti resti limitata alla parte inferiore della massicciata e rimangano nella parte superiore per un'altezza di alcuni centimetri i vuoti naturali risultanti dopo completata la cilindratura; qualora vi sia il dubbio che per la natura o dimensione dei materiali impiegati possano rimanere in questa parte superiore vuoti eccessivamente voluminosi a danno dell'economia del successivo trattamento, si dovrà provvedere alla loro riduzione unicamente mediante l'esecuzione dell'ultimo strato, che dovrà poi ricevere il trattamento, con opportuna mescolanza di diverse dimensioni dello stesso materiale di massicciata.

La cilindratura sarà eseguita col numero di passate che risulterà necessario per ottenere il più perfetto costipamento in relazione alla qualità e durezza del materiale di massicciata impiegato, ed in ogni caso con numero non minore di 80 passate.

La cilindratura di tipo completamente aperto differisce a sua volta dagli altri sopradescritti in quanto deve essere eseguita completamente a secco e senza impiego di sorta di materiali saturanti i vuoti.

La massicciata viene preparata per ricevere la penetrazione, mediante cilindratura che non è portata subito a fondo, ma sufficiente a serrare fra loro gli elementi del pietrisco, che deve essere sempre di qualità durissima e preferibilmente siliceo, con le dimensioni appropriate, mentre il definitivo completo costipamento viene affidato alla cilindratura, da eseguirsi successivamente all'applicazione del trattamento in penetrazione.

5. Qualora la massicciata non debba essere cilindrata, si provvederà a dare ad essa una certa consistenza, oltre che con l'impiego di pietrisco assortito (da 60 a 25 mm) escludendo rigorosamente le grosse pezzature, mediante lo spandimento di sabbione di aggregazione che renda possibile l'amalgama di vari elementi sotto un traffico moderato.

Art. 53.8 - Segnaletica stradale

1. Per quanto riguarda la segnaletica, l'Impresa dovrà attenersi alle disposizioni che verranno impartite di volta in volta dalla Direzione dei lavori.

Dovranno essere tenute presenti le norme che sono contenute nel vigente Codice della strada e nel Capitolato speciale dei segnali stradali predisposto dall'Ispettorato Generale Circolazione e Traffico del Ministero dei LL.PP.

2. Verrà rispettata, per quanto applicabile, la norma UNI EN 1436.
3. La segnaletica orizzontale, previa pulitura del manto stradale interessato, dovrà essere eseguita mediante idonee macchine tracciatrici ed ubicata come prescritto dalla direzione dei lavori.
4. Tutti i sostegni metallici devono essere posti in opera su plinto di calcestruzzo dosato a q.li 2,50/mc delle dimensioni opportune ed a giudizio insindacabile della direzione dei lavori.

La lunghezza dell'incastrò sarà stabilita di volta in volta dalla Direzione dei lavori, e dove occorra dovranno essere predisposti dei fori per il passaggio di cavi elettrici.

Tutti i supporti metallici dei segnali stradali dovranno essere fissati ai relativi sostegni mediante le apposite staffe e bulloneria di dotazione, previa verifica della verticalità del sostegno stesso. L'asse verticale del segnale dovrà essere parallelo e centrato con l'asse del sostegno metallico. Il supporto metallico dovrà essere opportunamente orientato secondo quanto indicato dalla direzione dei lavori. Tutti i manufatti riguardanti la segnaletica verticale dovranno essere posti in opera a regola d'arte e mantenuti dall'impresa in perfetta efficienza fino al collaudo.

Art. 53.9 - Pavimenti d'asfalto

1. Il sottofondo dei pavimenti in asfalto sarà formato con conglomerato cementizio dosato a 250 kg ed avrà uno spessore non inferiore a 5 cm. Su di esso sarà colato uno strato dell'altezza di 4 cm di pasta d'asfalto, risultante dalla fusione del mastice d'asfalto naturale e bitume, mescolati a ghiaietta o graniglia nelle proporzioni di 50 parti di asfalto, quattro di bitume e 46 di ghiaietta passata tra vagli di 5 e 10 mm. La ghiaietta sarà ben lavata, assolutamente pura ed asciutta. Nella fusione i componenti saranno ben mescolati perché l'asfalto non carbonizzi e l'impasto diventi omogeneo.

L'asfalto sarà disteso a strati di 2 cm di spessore ognuno a giunti sfalsati. Sopra l'asfalto appena disteso, mentre è ben caldo, si spargerà della sabbia silicea di granulatura uniforme la quale verrà battuta e ben incorporata nello strato asfaltico.

Art. 53.10 - Cordoni

1. Le cordonature per la delimitazione dei marciapiedi dovranno essere in conglomerato cementizio vibrato, avente $R_{ck} \geq 30$ MPa, in elementi di lunghezza 60÷100 m, di forma prismatica e della sezione indicata nel progetto esecutivo. Gli elementi non dovranno presentare imperfezioni, cavillature, rotture o sbrecciature. Dovranno avere superfici in vista regolari e ben rifinite. Lo spigolo della cordonatura verso la strada deve essere arrotondato e/o smussato.
2. I cordoli possono essere realizzati direttamente in opera, mediante estrusione da idonea cordolatrice meccanica, e potranno essere realizzati in conglomerato sia bituminoso che cementizio, tipo II, con $R_{ck} = 30$ MPa, previa mano di ancoraggio con emulsione bituminosa. I cordoli in calcestruzzo saranno finiti dopo maturazione con una mano di emulsione bituminosa.
3. Nel caso di impiego di elementi prefabbricati, ogni partita dovrà essere accompagnata dai corrispondenti certificati attestanti la qualità dei materiali utilizzati per la loro realizzazione, nonché dalle certificazioni attestanti le dimensioni dell'elemento. Ciascuna partita di 100 elementi prefabbricati non potrà essere posta in opera fino a quando non saranno noti i risultati positivi della resistenza del conglomerato costituente la partita, mediante il prelievo di quattro provini. Nel caso che la resistenza sia inferiore a 30 MPa, la partita sarà rifiutata e dovrà essere allontanata dal cantiere.
4. Gli elementi devono essere posti in opera su platea in conglomerato cementizio del tipo di fondazione avente $R_{ck} \geq 25$ MPa, interponendo uno strato di malta dosata a 400 kg/m³ di cemento, che verrà utilizzata anche per la stuccatura degli elementi di cordonatura. Il piano superiore presenterà una pendenza del 2% verso l'esterno.

Art. 53.11 - Barriere di sicurezza

1. Si definiscono barriere stradali di sicurezza i dispositivi aventi lo scopo di realizzare il contenimento dei veicoli che dovessero tendere alla fuoriuscita dalla carreggiata stradale, nelle migliori condizioni di sicurezza possibili.

Non possono essere aperte al traffico le strade per le quali non siano state realizzate le protezioni previste nel progetto approvato.

Per le caratteristiche tecniche di accettazione e collocazione delle barriere stradali di sicurezza si deve fare riferimento alle norme vigenti, tra cui:

C.M. 11 luglio 1987, n. 2337 - Fornitura e posa in opera di beni inerenti la sicurezza della circolazione stradale;

D.M. 4 maggio 1990 - Aggiornamento delle norme tecniche per la progettazione, esecuzione e collaudo dei ponti stradali;

C.M. 25 febbraio 1991, n. 34233 - Legge 2 febbraio 1974, n. 64. Art. 1, D.M. 4 maggio 1990. Istruzioni

relative alla normativa tecnica dei ponti stradali;

D.M. 18 febbraio 1992, n. 223 - Regolamento recante istruzioni tecniche per la progettazione, l'omologazione e l'impiego delle barriere stradali di sicurezza;

C.M. 9 giugno 1995, n. 2595 - Barriere stradali di sicurezza. D.M. 18 febbraio 1992, n. 223;

C.ANAS 26 luglio 1996, n. 749/1996 - Fornitura e posa di beni inerenti la sicurezza della circolazione stradale;

D.M. 15 ottobre 1996 - Aggiornamento del D.M. 18 febbraio 1992, n. 223, recante istruzioni tecniche per la progettazione, l'omologazione e l'impiego delle barriere stradali di sicurezza;

C.M. 16 maggio 1996, n. 2357 - Fornitura e posa in opera di beni inerenti la sicurezza della circolazione stradale;

C.M. 15 ottobre 1996, n. 4622 - Istituti autorizzati all'esecuzione di prove d'impatto in scala reale su barriere stradali di sicurezza;

D.M. LL.PP. 15 ottobre 1996 - Aggiornamento del decreto ministeriale 18 febbraio 1992, n. 223, recante istruzioni per la progettazione, l'omologazione e l'impiego delle barriere stradali di sicurezza;

Circ. Ente Nazionale per le strade Prot. 05 dicembre 1997, n. 17600 - Progettazione, omologazione e impiego delle barriere stradali di sicurezza;

D.M. 3 giugno 1998 - Ulteriore aggiornamento delle istruzioni tecniche per la progettazione, l'omologazione e l'impiego delle barriere stradali di sicurezza e delle prescrizioni tecniche per le prove ai fini dell'omologazione;

D.M. LL.PP. 11 giugno 1999 - Integrazioni e modificazioni al decreto ministeriale 3 giugno 1998, recante "Aggiornamento delle istruzioni tecniche per la progettazione, l'omologazione e l'impiego delle barriere stradali di sicurezza";

C.M. 6 aprile 2000 - Art. 9 del decreto ministeriale 18 febbraio 1992, n. 223, e successive modificazioni: Aggiornamento della circolare recante l'elenco degli istituti autorizzati alle prove di impatto al vero ai fini dell'omologazione;

Det. 24 maggio 2001, n. 13 - Appalti per opere protettive di sicurezza stradale (barriere stradali di sicurezza);

D.M. 5 novembre 2001 - Norme funzionali e geometriche per la costruzione delle strade;

C.M. 4 luglio 2002, n. 1173 - Comunicazione dell'avvenuta omologazione di tre barriere stradali di sicurezza per la classe H4, destinazione "spartitraffico" ai sensi dell'art. 9 del decreto ministeriale 18 febbraio 1992, n. 223;

D.M. 17 gennaio 2018 - Nuove norme tecniche per le costruzioni.

Le norme UNI di riferimento sono:

UNI EN 1317-1 - Barriere di sicurezza stradali. Terminologia e criteri generali per i metodi di prova;

UNI EN 1317-2 - Barriere di sicurezza stradali. Classi di prestazione, criteri di accettazione delle prove d'urto e metodi di prova per le barriere di sicurezza;

UNI EN 1317-3 - Barriere di sicurezza stradali. Classi di prestazione, criteri di accettabilità basati sulla prova di impatto e metodi di prova per attenuatori d'urto;

UNI ENV 1317-4 - Barriere di sicurezza stradali. Classi di prestazione, criteri di accettazione per la prova d'urto e metodi di prova per terminali e transizioni delle barriere di sicurezza;

UNI EN 1317-5 - Barriere di sicurezza stradali. Parte 5: Requisiti di prodotto e valutazione di conformità per sistemi di trattenimento veicoli.

2. Le zone, ai margini della carreggiata stradale, da proteggere mediante l'installazione di barriere, sono quelle previste dall'art. 3 delle istruzioni tecniche allegate al D.M. 3 giugno 1998.

Al fine di elevare il livello di servizio delle strade e autostrade statali e la qualità delle pertinenze stradali, di garantire le migliori condizioni di sicurezza per gli utenti della strada e per i terzi, di assicurare la protezione delle zone limitrofe della carreggiata stradale e di impedirne la fuoriuscita dei veicoli, le barriere stradali di sicurezza dovranno essere progettate e realizzate a norma delle seguenti disposizioni e istruzioni e ai relativi aggiornamenti.

Il livello di contenimento Lc e l'indice di severità dell'accelerazione ASI previsti per verificare l'efficienza e la funzionalità delle barriere stradali di sicurezza (D.M. 3 giugno 1998) dovrà essere comprovato, in attesa delle omologazioni ufficiali pronunciate dal succitato decreto, con certificazioni di prove d'impatto al vero (crash-test) eseguite presso i laboratori ufficiali di cui all'art. 59 del D.P.R. n. 380/2001.

Dette prove saranno eseguite con le modalità tecniche esecutive richiamate nel D.M. 3 giugno 1998 e successive modifiche e integrazioni.

Nel caso di barriere stradali di sicurezza da installare su ponti (viadotti, sottovia o cavalcavia, sovrappassi, sottopassi, strade sopraelevate, ecc.) si dovranno adottare, oltre alle disposizioni tecniche sopraelencate, anche le norme previste dal D.M. 14 gennaio 2008.

I parapetti su opere d'arte stradali (ponti, viadotti, sottovia o cavalcavia, muri di sostegno, ecc.) verranno installati in corrispondenza dei cigli dei manufatti.

Le barriere e i parapetti devono avere caratteristiche tali da resistere a urti di veicoli e da presentare una deformabilità pressoché costante in qualsiasi punto.

Devono, inoltre, assicurare il contenimento dei veicoli collidenti sulla barriera (e tendenti alla fuoriuscita dalla carreggiata stradale) nelle migliori condizioni di sicurezza possibile.

Per gli altri tipi di barriere di sicurezza, che dovranno essere realizzate secondo le istruzioni tecniche previste dal D.M. 3 giugno 1998 e successive modifiche e integrazioni e a norma delle disposizioni e istruzioni sopraelencate, il progetto esecutivo indicherà e prescriverà, tra l'altro, le caratteristiche specifiche costruttive, la loro tipologia strutturale e i materiali da impiegare nel rispetto delle norme tecniche vigenti.

La direzione dei lavori potrà ordinare tutti gli accorgimenti esecutivi per assicurare un'adeguata collocazione dei sostegni in terreni di scarsa consistenza, prevedendone anche l'infittimento locale.

In casi speciali, con l'autorizzazione scritta della direzione dei lavori, i sostegni potranno essere ancorati al terreno per mezzo di un idoneo basamento in calcestruzzo.

Le strutture da collocare nell'aiuola spartitraffico saranno costituite da una o due file di barriere ancorate ai sostegni.

Restano ferme per tali barriere tutte le caratteristiche fissate per le barriere laterali, con l'avvertenza di adottare particolare cura per i pezzi terminali di chiusura e di collegamento delle due fasce.

A interasse non superiore a quello corrispondente a tre fasce, dovrà essere eseguita l'installazione di dispositivi rifrangenti del tipo omologato, aventi area non inferiore a 50 cm^2 , disposti in modo che le loro superfici risultino pressoché normali all'asse stradale.

3. La barriera sarà costituita da una serie di sostegni in profilato metallico e da una fascia orizzontale metallica, con l'interposizione di opportuni elementi distanziatori.

Le fasce dovranno essere fissate ai sostegni, in modo che il loro bordo superiore si trovi a una altezza non inferiore a 70 cm dalla pavimentazione finita e che il loro filo esterno abbia aggetto non inferiore a 15 cm dalla faccia del sostegno lato strada.

Le fasce saranno costituite da nastri metallici aventi spessore minimo di 3 mm, profilo a doppia onda, altezza effettiva non inferiore a 300 mm, sviluppo non inferiore a 475 mm e modulo di resistenza non inferiore a 25 cm^3 .

Le fasce dovranno essere collocate in opera con una sovrapposizione non inferiore a 32 cm.

I sostegni della barriera saranno costituiti da profilati metallici, con profilo a C, di dimensioni non inferiori a $80 \text{ mm} \times 120 \text{ mm} \times 80 \text{ mm}$, aventi spessore non inferiore a 6 mm, lunghezza non inferiore a 1,65 m per le barriere centrali e a 1,95 m per quelle laterali.

I sostegni stessi dovranno essere infissi in terreni di normale portanza per una profondità non minore di 0,95 m per le barriere centrali e di 1,20 m per le barriere laterali e posti a un intervallo non superiore a 3,60 m.

La direzione dei lavori potrà ordinare una maggiore profondità o altri accorgimenti esecutivi per assicurare un adeguato ancoraggio del sostegno in terreni di scarsa consistenza, così come potrà variare l'interasse dei sostegni.

In casi speciali, quali zone rocciose o altro, previa approvazione della direzione dei lavori, i sostegni potranno essere ancorati al terreno a mezzo di basamento in calcestruzzo, avente almeno un $R_{ck} = 25 \text{ N/mm}^2$ e delle dimensioni fissate dal progetto.

Le giunzioni, che dovranno avere il loro asse in corrispondenza dei sostegni, devono essere ottenute con sovrapposizione di due nastri per non meno di 32 cm, effettuata in modo tale che, nel senso di marcia dei veicoli, la fascia che precede sia sovrapposta a quella che segue.

Il collegamento delle fasce tra loro e i loro sostegni, con l'interposizione dei distanziatori metallici, deve assicurare, per quanto possibile, il funzionamento della barriera a trave continua e i sistemi di attacco (bulloni e piastrine copriasola) devono impedire che, per effetto dell'allargamento dei fori, possa verificarsi lo sfilamento delle fasce.

I distanziatori avranno altezza di 30 cm, profondità non inferiore a 15 cm e spessore minimo di 2,5 m, salvo l'adozione, in casi speciali, di distanziatori del tipo europeo.

I sistemi di attacco saranno costituiti da bulloneria a testa tonda ad alta resistenza e piastrina copriasola antisfilamento di dimensioni 45 mm □ 100 mm e di spessore 4 mm.

Tutti gli elementi metallici costituenti la barriera devono essere in acciaio di qualità non inferiore a Fe 360, zincato a caldo con una quantità di zinco non inferiore a 300 g/m² per ciascuna faccia e nel rispetto della normativa UNI 5744/66.

I sistemi di collegamento delle fasce ai sostegni devono consentire la ripresa dell'allineamento sia durante la posa in opera sia in caso di cedimenti del terreno, consentendo un movimento verticale di più o meno 2 cm e un movimento orizzontale di più o meno 1 cm.

Le fasce e i sistemi di collegamento ai sostegni dovranno consentire l'installazione delle barriere lungo curve di raggio non inferiore a 50 m, senza ricorrere a pezzi o sagomature speciali.

Ogni tratto sarà completato con pezzi terminali curvi, opportunamente sagomati, in materiale del tutto analogo a quello usato per le fasce.

Le barriere da collocare nelle aiuole spartitraffico saranno costituite da una doppia fila di barriere del tipo avanti descritto, aventi i sostegni ricadenti in coincidenza delle stesse sezioni trasversali.

Restano ferme per tali barriere tutte le caratteristiche fissate per le barriere laterali, con l'avvertenza di adottare particolare cura per i pezzi terminali di chiusura e di collegamento delle due fasce, che dovranno essere sagomate secondo forma circolare che sarà approvata dalla direzione dei lavori.

A tal proposito, si fa presente che potrà essere richiesta dalla direzione dei lavori anche una diversa sistemazione (interramento delle testate).

Le sopraccitate caratteristiche e modalità di posa in opera minime sono riferite a quelle destinazioni che non prevedono il contenimento categorico dei veicoli in carreggiata (rilevati e trincee senza ostacoli fissi laterali).

Per barriere da ponte o viadotto, per spartitraffici centrali e/o in presenza di ostacoli fissi laterali, curve pericolose, scarpate ripide, acque o altre sedi stradali o ferroviarie adiacenti, si dovranno adottare anche diverse e più adeguate soluzioni strutturali, come l'infittimento dei pali e l'utilizzo di pali di maggior resistenza.

A interasse non superiore a quello corrispondente a tre fasce, dovrà essere eseguita l'installazione di dispositivi rifrangenti, i quali avranno un'area non inferiore a 50 cm², in modo tale che le loro superfici risultino pressoché normali all'asse stradale.

4. Le barriere, nel caso di nuovo impianto o comunque di significativi interventi, dovranno avere caratteristiche di resistenza almeno pari a quelle richieste dal D.M. 11 giugno 1999 e dal D.M. 3 giugno 1998 (tabella A) per il tipo di strada, di traffico e di ubicazione della barriera stessa.

Le caratteristiche predette saranno verificate dalla direzione dei lavori sulla base dei certificati di omologazione esibiti dall'appaltatore e ottenuti in base ai disposti del D.M. 11 giugno 1999 e del D.M. 3 giugno 1998, ovvero, nel caso di non avvenuta omologazione e/o nelle more del rilascio di essa, l'appaltatore dovrà fornire alla direzione dei lavori un'idonea documentazione dalla quale risulti che ognuna delle strutture da impiegare nel lavoro ha superato con esito positivo le prove dal vero (crash test) effettuate secondo le procedure fissate dai citati decreti ministeriali. Le prove dovranno essere state effettuate presso i campi prove autorizzati, come da C.M. 6 aprile 2000.

La predetta documentazione dovrà essere consegnata alla direzione dei lavori all'atto della consegna dei lavori.

5. La barriera di sicurezza a doppia onda è costituita da una serie di sostegni in profilato metallico, da una o più fasce orizzontali metalliche sagomate a doppia onda, con l'interposizione di opportuni elementi distanziatori o travi di ripartizione.

Le fasce sono costituite da nastri metallici di lunghezza compresa tra i 3 e i 4 m, muniti, all'estremità, di una serie di nove fori, per assicurare l'unione al nastro successivo e al sostegno, aventi spessore minimo di 3 mm, altezza effettiva di 300 mm, sviluppo non inferiore a 475 mm e modulo di resistenza non inferiore a 25 cm³. Le giunzioni, che dovranno avere il loro asse in corrispondenza dei sostegni, devono essere ottenute con sovrapposizione di due nastri per 32 cm, eseguita in modo tale che, nel senso di marcia dei veicoli, la fascia che precede sia sovrapposta a quella che segue.

I montanti metallici dovranno avere caratteristiche dimensionali e forme indicate nelle relative certificazioni. I sostegni verticali potranno essere collegati, nella parte inferiore, da uno o più correnti ferma-ruota realizzati in profilo presso-piegato di idonee sezioni e di conveniente spessore, secondo i vari modelli di barriere certificate.

I distanziatori saranno interposti tra le fasce e i montanti, prevedendone il collegamento tramite bulloneria.

Tali sistemi di unione sono costituiti da bulloneria a testa tonda e piastrina copriasola antisfilamento.

I sistemi di unione delle fasce ai sostegni devono consentire la ripresa dell'allineamento sia durante la posa in opera sia in caso di cedimenti del terreno, consentendo limitati movimenti verticali e orizzontali. Ogni tratto sarà completato con i relativi terminali, opportunamente sagomati, in materiale del tutto analogo a quello usato per le fasce.

6. Le barriere dovranno essere previste dei gruppi terminali previsti dal test di prova.
7. per quanto riguarda i terminali speciali ridirettivi, questi dovranno essere conformi al Codice della strada e dovranno essere testati secondo la prEN 1317-7.
8. Le barriere devono essere dotate di marcatura CE rilasciata dal produttore.

Al termine dell'installazione dovrà essere fornito tutto quanto necessario per il rilascio del certificato di corretto montaggio ed installazione dei dispositivi di sicurezza stradali.

9. I parapetti da installare in corrispondenza dei manufatti saranno costituiti in maniera del tutto analoga alle barriere avanti descritte e, cioè, da una serie di sostegni verticali in profilato metallico, da una fascia orizzontale metallica, fissata ai sostegni a mezzo di distanziatori, e da un corrimano in tubolare metallico posto ad altezza non inferiore a 1 m dal piano della pavimentazione finita.

I parapetti realizzati sui ponti (viadotti, sottovia o cavalcavia, sovrappassi, sottopassi, strade sopraelevate, ecc.) dovranno rispondere alle norme previste del D.M. 17 gennaio 2018.

I parapetti dovranno essere realizzati, per quanto attiene agli acciai laminati a caldo, con materiali rispondenti alle prescrizioni contenute nel D.M. 17 gennaio 2018.

I sostegni per parapetti saranno in profilato di acciaio, in un solo pezzo opportunamente sagomato, e avranno, per la parte inferiore reggente la fascia, caratteristiche di resistenza pari a quelle richieste per i sostegni delle barriere. I sostegni saranno di norma alloggiati, per la profondità occorrente, in appositi fori di ancoraggio predisposti o da predisporre da parte della stessa impresa, sulle opere d'arte, e fissati con adeguata malta, secondo le prescrizioni previste in progetto e/o indicate dalla direzione dei lavori. I fori dovranno essere eseguiti secondo le prescrizioni previste in progetto e/o indicate dalla direzione dei lavori; altrettanto dicasi per il ripristino delle superfici manomesse.

La fascia dovrà essere uguale a quella impiegata per la barriera ed essere posta in opera alla stessa altezza di quest'ultima dal piano della pavimentazione finita, anche se l'interasse dei sostegni risulterà inferiore.

Il corrimano, in tubolare metallico delle dimensioni esterne non inferiori a 45 mm e dallo spessore non inferiore a 2,4 mm, sarà fissato allo stesso sostegno della fascia.

Tutte le parti metalliche dei parapetti dovranno essere in acciaio di qualità non inferiore a Fe 360 e assoggettate alla zincatura a caldo mediante il procedimento a bagno.

I quantitativi minimi di zinco saranno di 300 grammi per metro quadrato e per ciascuna faccia. I relativi controlli saranno effettuati secondo i procedimenti previsti dalle norme astm n. A 90/53 e uni 5744/66.

A interasse non superiore a quello corrispondente a tre elementi (in media ogni quattro sostegni), dovrà

essere eseguita l'installazione di dispositivi rifrangenti, i quali avranno area non inferiore a 50 cm², in modo che le loro superfici risultino pressoché normali all'asse stradale.

I parapetti stradali dovranno avere una resistenza pari a 400 kg/ml, applicata in sommità del parapetto.

Art. 53.12 - Opere in ferro

1. Per realizzare le opere in ferro, l'Appaltatore dovrà senza compenso esibire i disegni particolareggiati ed i relativi campioni da sottoporre alla approvazione della Direzione Lavori.
2. La lavorazione dovrà essere accurata ed eseguita a perfetta regola d'arte specie per quanto concerne le saldature, i giunti, le forgiature, ecc.
Saranno rifiutate tutte quelle opere, o parte di esse, che presentassero il più leggero indizio di imperfezione.
3. Ogni opera in ferro dovrà essere fornita previ procedimenti di verniciatura a due mani di antiruggine a seconda delle caratteristiche dell'opera stessa.
4. Le opere in ferro saranno munite di tutte le guarnizioni chiudenti e congegni necessari per il loro funzionamento come cariglioni, cricchetti a molla, catenelle e leve, catenaccioli di ferro ecc. nonché serrature a chiave ed a cricca, ove occorran, e di tutti gli accessori, con zanche, mazzette o simili occorrenti per la posa.
5. A posa ultimata si dovrà provvedere alla revisione e piccole riparazioni che dovessero rendersi necessarie.

Art. 54 - Opere a verde

Art. 54.1 - Lavorazioni del terreno

1. La stesa e la rullatura dei terricciati, può essere eseguita a mano o a macchina e deve essere effettuata in modo omogeneo su tutta la superficie.
2. Prima della semina il suolo deve essere ripulito da ogni materiale estraneo, sottoposto ad una fresatura od erpicatura incrociata, ben assestato, livellato e quindi rastrellato per eliminare ogni ondulazione, protuberanza, buca o avvallamento. La lavorazione meccanica del terreno deve raggiungere la profondità di progetto.
3. L'aratura meccanica deve essere eseguita con profondità 30÷40 cm e seguita da sminuzzamento con frangizolle e successivamente con erpice per la preparazione del terreno in ottimo piano di semina senza affioramento di ciottoli, materiali diversi, vegetazione ecc., ove questi emergessero, dovranno essere raccolti e trasportati alle PP.DD. L'Appaltatore potrà dar corso all'aratura meccanica solo in seguito a specifico ordine di servizio della D.L., in mancanza di formale autorizzazione dell'opera tale magistero non verrà riconosciuto.
4. La vangatura del terreno da coltivo potrà essere meccanica, con profondità di lavoro fino a 30 cm con i necessari completamenti a mano, compresa eliminazione della vegetazione infestante.

Art. 54.2 - Semina

1. La concimazione dovrà essere effettuata in due fasi. All'atto della semina dovranno essere somministrati i concimi fosfatici e potassici. I concimi azotati, invece, dovranno essere somministrati a germinazione avvenuta.
Si procederà, quindi, alla semina di un miscuglio di erbe da prato perenni con l'impiego di 200 kg di seme

per ettaro di superficie.

2. L'impresa dovrà comunicare alla direzione dei lavori la data della semina, affinché possano essere eseguiti i prelievi dei campioni di seme da sottoporre a prova e per il controllo delle lavorazioni.

L'impresa è libera di effettuare le operazioni di semina in qualsiasi stagione, restando a suo carico le eventuali operazioni di risemina nel caso che la germinazione non avvenisse in modo regolare e uniforme

3. La semina dovrà essere effettuata a spaglio a più passate per gruppi di semi di volumi e peso quasi uguali, mescolati fra loro, e ciascun miscuglio dovrà risultare il più possibile omogeneo.

Lo spandimento del seme dovrà effettuarsi sempre in giornate senza vento.

La ricopertura del seme dovrà essere eseguita mediante rastrelli a mano con erpice a sacco.

4. Dopo la semina il terreno dovrà essere rullato e l'operazione dovrà essere ripetuta a germinazione avvenuta.

Art. 54.3 - Interventi di Manutenzione Ordinaria e Straordinaria sulle Piante e Arbusti; Spollonature, Potature, Abbattimenti e Lievo Ceppaie

1. Tutte le operazioni sulle piante dovranno essere eseguite a perfetta regola d'arte e secondo le istruzioni impartite dalla Direzione dei Lavori. È vietata in ogni caso la capitozzatura e comunque l'eliminazione della maggior parte della chioma.

Tutti i tagli dovranno essere ben eseguiti. La superficie dei medesimi dovrà pertanto risultare liscia, senza slabbature e trattata con i prodotti specifici di volta in volta indicati dalla Direzione dei Lavori. L'eliminazione di rami o di branche non dovrà in nessun caso originare tronconi di legno sporgenti.

Le eventuali piante secche che si incontrassero nel corso dei lavori dovranno essere abbattute, previa autorizzazione della Direzione dei Lavori, a cura e spese dell'Appaltatore effettuando il taglio del tronco radente al piano campagna. Il lievo della ceppaia può essere eseguito con mezzi meccanici o manualmente a seconda delle circostanze e sarà cura dell'Appaltatore di provvedere all'immediato riempimento delle buche corrispondenti al lievo delle ceppaie con della buona terra.

Il legname ed il frasame proveniente dalla potatura dovrà essere prontamente eliminato a cura e spese dell'Appaltatore.

Per spollonatura si intende l'eliminazione o l'accorciamento dei rami, compresi i polloni basali dal colletto fino ad una altezza di cinque metri circa, allo scopo di permettere il transito o la visione di segnali stradali nella zona vicina alla pianta.

Per potatura ordinaria si intende l'eliminazione del seccume presente sulla chioma; oltre a questo si dovrà eliminare o ridurre anche tutti i rami o branche spezzati, lesionati, affetti da patologie, cresciuti in maniera anomala o eccessivamente sporgenti dalla chioma.

Per potatura straordinaria si intende l'insieme delle operazioni comprese nella potatura ordinaria alle quali vanno aggiunti tutti quegli interventi ritenuti necessari dalla Direzione dei Lavori per ridurre la chioma in volume e in altezza, o per alleggerirne la massa.

La potatura dovrà essere effettuata in modo che la superficie del taglio risulti liscia, aderente all'attaccatura dei rami secondari per evitare ristagni d'acqua; non deve comunque essere lesionata la zona del collare.

Riguardo il periodo dell'anno in cui effettuare le potature, occorre distinguere le latifoglie, per le quali è opportuno intervenire nella fase di riposo vegetativo, dalle conifere, per le quali il periodo più indicato è quello estivo; in tutti i casi nel periodo di schiusura delle gemme e della fioritura è bene non procedere con le operazioni di potatura.

Tutte le attrezzature utilizzate per la potatura dovranno essere disinfettate con prodotti antisettici.

La manodopera addetta ai lavori dovrà essere tutta specializzata. Il personale eventualmente non idoneo dovrà essere immediatamente sostituito dall'Appaltatore a richiesta della Direzione dei Lavori.

Durante l'abbattimento di rami od alberi morti, dovrà essere usata cura particolare perché la caduta non provochi danni a persone, a cose od a vegetazioni sottostanti, siano esse private o pubbliche. A tale scopo i rami da tagliare ed i tronchi eventualmente da abbattere, dovranno essere preventivamente legati con funi idonee e bilanciati in maniera tale da rendere agevole e sicura la discesa o l'abbattimento.

È fatto assoluto divieto alla Ditta Appaltatrice di bruciare ramaglie o legna di risulta sul posto di lavoro.

L'Appaltatore è inoltre obbligato:

- a non intralciare, per quanto possibile, la circolazione di automezzi privati e pubblici, salvo che ciò non sia possibile (a giudizio della Direzione dei Lavori);
- a collocare, durante le ore di lavoro, transenne, cartelli e segnalazioni varie, atti a garantire la pubblica incolumità;

ad evitare di occupare suolo pubblico, se non strettamente necessario per l'esecuzione dei lavori.

Nei casi di forza maggiore, riconosciuti tali dalla Direzione dei Lavori, nei quali si dovessero lasciare durante la notte, nelle sedi suddette, attrezzature o materiali, l'Appaltatore dovrà apporre segnalazioni luminose, atte ad evitare danni a persone e cose: a ritirare giornalmente con proprio personale e mezzi, tutto il materiale di risulta della potatura nonché a lasciare libero perfettamente pulito lo spazio occupato nella sede di marciapiedi, strade o parterres. Tale materiale verrà depositato nei punti di discarica a spese dell'Appaltatore.

È fatto obbligo alla Ditta Appaltatrice dei lavori di procedere, dopo la potatura di ogni pianta, alla disinfezione di tutti gli attrezzi di taglio, in apposita soluzione indicata dalla Direzione dei Lavori. Tale operazione dovrà essere eseguita scrupolosamente in presenza di piante malate o reputate tali, od in caso di abbattimento di piante morte o deperienti.

La Ditta Appaltatrice è obbligata a ripristinare ogni elemento che dovesse essere manomesso nel corso dell'esecuzione dei lavori e di eliminare i polloni eventualmente presenti alla base della pianta.

In nessun caso l'Appaltatore potrà operare sulle piante senza il parere e l'autorizzazione della Direzione dei Lavori che si riserva la facoltà di interrompere in qualsiasi momento i lavori stessi e di procedere all'applicazione di una adeguata penalità per ogni pianta potata non in conformità con le norme impartite.

Durante il corso dei lavori si potrà presentare la necessità di adottare particolari tecniche preventive (raccolta con teloni di segatura, ramaglie, ecc.; lievo di ceppaie e radici, ecc.), o trattamenti con prodotti anticrittogamici o insetticidi, sia sulle piante che sul materiale di lavoro (motoseghe, accettini, coltellacci, ecc.), sia sull'area contigua all'intervento. In casi particolari, ritenuti tali dalla Direzione dei Lavori, è indispensabile la disinfezione degli indumenti ed attrezzi utilizzati dagli addetti ai lavori.

Sono a carico dell'Appaltatore tutte le opere provvisorie e di segnaletica che si rendessero necessarie per l'esecuzione degli interventi.

2. Rimane a carico dell'appaltatore ogni onere per la richiesta di eventuali permessi di potatura e/o abbattimento.

Art. 54.4 - Tappeti erbosi in strisce o zolle

1. Le zolle erbose dovranno essere fornite in forme regolari (rettangolari, quadrate o a strisce).
Le strisce dovranno essere fornite arrotolate, mentre le zolle dovranno essere fornite su pallet.
Le zolle, inoltre, dovranno avere uno spessore da 3 a 6 cm, secondo la specifica destinazione e le caratteristiche del supporto.
2. La direzione dei lavori, prima della posa in opera, dovrà verificare la corretta preparazione del terreno (rullatura, battitura, sabbiatura, trattamenti fertilizzanti e quant'altro necessario).
Il prato, una volta ultimato, potrà essere utilizzato non prima di 30 giorni.

Art. 54.5 - Messa a dimora di piante

1. La messa a dimora non dovrà essere eseguita in periodo di gelate né in periodi in cui la terra è imbibita d'acqua in conseguenza di pioggia o del disgelo.
Salvo diverse prescrizioni del direttore dei lavori, la messa a dimora degli alberi dovrà effettuarsi tenendo conto del clima, in funzione della regione e/o dell'altitudine.

Per le piante messe a dimora a stagione avanzata dovranno, comunque, essere previste cure particolari per assicurarne l'attecchimento.

2. Le piante, provenienti dai vivai o dalla campagna, dovranno essere caricate ordinatamente sui mezzi da trasporto, disponendo vicine le piante della stessa specie e dimensioni. Dovrà evitarsi l'essiccamento durante il trasporto utilizzando veicoli idonei.

L'appaltatore dovrà comunicare alla direzione dei lavori la data di consegna delle piante in cantiere, ai fini della loro verifica e accettazione.

3. Prima della messa a dimora, le eventuali lesioni del tronco dovranno essere curate nei modi più appropriati. Le radici, se nude, dovranno essere ringiovanite recidendo le loro estremità e sopprimendo le parti traumatizzate o secche.

È bene, tuttavia, conservare il massimo delle radici minori, soprattutto se la messa a dimora è tardiva.

Se si dovesse rendere necessaria la potatura della parte aerea della pianta, questa dovrà essere eseguita in modo da garantire un equilibrio fra il volume delle radici e l'insieme dei rami.

4. Le buche e i fossi per la messa a dimora di piante dovranno essere di dimensioni ampie, ovvero in rapporto alle caratteristiche delle piante da mettere a dimora, con una larghezza e una profondità corrispondenti ad almeno 1,5 volte il diametro e rispettivamente l'altezza dell'apparato radicale delle piante o del pane.

I lavori per l'apertura di buche e fosse delle piante dovranno essere effettuati dopo i movimenti di terra a carattere generale, prima dell'eventuale apporto di terra vegetale.

I materiali provenienti dagli scavi non riutilizzabili, perché non ritenuti idonei, dovranno essere allontanati dal cantiere a cura e spese dell'impresa e sostituiti con terra idonea.

Se necessario, le pareti e il fondo delle buche o fosse vanno opportunamente spicconati, affinché le radici possano penetrare in un ambiente sufficientemente morbido e aerato.

Salvo diverse prescrizioni della direzione dei lavori, buche e fosse potranno essere aperte manualmente o meccanicamente e non dovranno restare aperte per un periodo superiore a otto giorni.

5. Prima della messa a dimora delle piante, l'impresa, qualora ordinato dalla direzione dei lavori, dovrà procedere al riempimento parziale delle buche già predisposte, per collocare le piante su uno strato di fondo di spessore adeguato al tipo di pianta.

Le piante messe a dimora non dovranno presentare radici allo scoperto né risultare interrato oltre il livello di colletto.

Durante la messa a dimora, l'eventuale imballo o contenitore della zolla dovrà essere tagliato al colletto e aperto lungo i lati o fianchi, ma non dovrà essere rimosso sotto la zolla.

6. Sul fondo della buca dovrà essere disposto uno strato di terra vegetale, con esclusione di ciottoli o materiali impropri per la vegetazione, sulla quale verrà sistemato l'apparato radicale.

La pianta dovrà essere collocata in modo che il colletto si trovi al livello del fondo della conca di irrigazione. L'apparato radicale non deve essere compresso, ma sarà spostato.

La buca di piantagione dovrà, poi, essere colmata con terra da coltivo semplice oppure miscelata con torba e opportunamente costipata. La compattazione della terra dovrà essere eseguita con cura in modo da non danneggiare le radici e non squilibrare la pianta, che deve restare dritta e non lasciare sacche d'aria.

La direzione dei lavori potrà richiedere l'effettuazione di una concimazione localizzata, in modo non provocare danni per disidratazione.

7. La terra dovrà essere sistemata al piede della pianta, in modo da formare intorno al colletto una piccola conca. L'impresa dovrà effettuare una prima irrigazione in quantità abbondante, che fa parte dell'operazione di piantagione, per agevolare la ripresa della pianta e l'assestamento della terra attorno alle radici e alla zolla.

8. La direzione dei lavori dovrà verificare che gli alberi e gli arbusti messi a dimora risultino dotati di pali di sostegno, di diametro e altezza in funzione delle piante.

I pali di sostegno (o tutori) dovranno essere dritti, scortecciati e appuntiti nella parte di maggiore diametro. La parte appuntita da collocarsi nel terreno dovrà essere trattata e resa imputrescibile per un'altezza di almeno 10 cm. La direzione dei lavori potrà autorizzare l'impiego di pali in legno di produzione industriale,

appositamente trattati allo scopo.

A discrezione della direzione dei lavori, i pali potranno essere sostituiti con ancoraggi in funi d'acciaio dotati di tendifilo.

Le legature dovranno essere costituite da materiale elastico o corde di canapa (è vietato l'impiego di filo di ferro).

La direzione dei lavori potrà ordinare di inserire fra tronco e tutore un apposito cuscinetto antifrizione, in modo da evitare eventuali danni alla corteccia.

Art. 54.6 - Periodo di garanzia

1. Le opere a verde realizzate saranno considerate definitivamente compiute con pieno successo solo al termine del "periodo di garanzia".

Tale periodo, misurato a partire dalla fine dei lavori previsti dal progetto, avrà la durata necessaria ad accertare la piena riuscita della realizzazione e l'attecchimento delle essenze vegetali piantate e/o seminate, e comunque non inferiore a 6 (sei) mesi.

2. L'Appaltatore si impegna a dare una garanzia di attecchimento del 100% su tutte le piante ad alto fusto ed almeno al 50% delle piante erbacee.
3. Durante il "periodo di garanzia", l'Appaltatore è tenuto ad effettuare tutte le operazioni di manutenzione utili per conservare le opere a verde nello stato migliore, come meglio specificato nel successivo articolo.

Nel caso di alberi o arbusti, sarà necessario verificare che le piante siano sane e in buono stato vegetativo, trascorsi 90 giorni dalla ripresa vegetativa nell'anno seguente la piantagione (per le piante fornite a radice nuda) o due anni dopo l'impianto (per le piante fornite in zolla).

Nel caso del prato, bisognerà attendere il primo taglio dell'erba.

Nel caso di piante erbacee, l'attecchimento si riterrà avvenuto quando tutta la superficie oggetto di intervento risulterà coperta in modo omogeneo alla germinazione della specie botanica seminata.

La fine del periodo di garanzia verrà certificato dalla Direzione dei Lavori con un apposito verbale.

CAPO 6

NORME PER LA MISURAZIONE E VALUTAZIONE DELLE OPERE

Art. 55 - Norme generali

1. La quantità dei lavori e delle provviste saranno determinate con metodi geometrici o a numero o a peso in relazione a quanto è previsto nell'elenco prezzi.

I lavori saranno liquidati in base alle misure fissate dal progetto anche se le misure di controllo rilevate dagli incaricati dovessero risultare spessori, lunghezze e cubature effettivamente superiori.

Soltanto nel caso che la Direzione dei lavori abbia ordinato per iscritto maggiori dimensioni se ne terrà conto nella contabilizzazione. In nessun caso saranno tollerate dimensioni minori di quelle ordinate, le quali potranno essere motivo di rifacimento a carico dell'Impresa.

Le misure saranno prese in contraddittorio mano a mano che si procederà all'esecuzione dei lavori e riportate su appositi libretti che saranno firmati dagli incaricati della Direzione dei lavori e dall'Impresa.

Resta sempre salva ad ogni caso la possibilità di verifica e rettifica in occasione delle operazioni di collaudo.

Art. 55.1 - Disposizioni generali relative ai prezzi dei lavori e delle somministrazioni - invariabilità dei prezzi

1. Il listino di riferimento per il presente progetto definitivo è il bollettino della “Regione Lazio anno 2023 prima edizione”. Per i prezzi non presenti nel prezzario, si è fatto riferimento ad analisi prezzi condotte così come prescritto dal bollettino o da altri listini di valenza regionale o nazionale.
2. I prezzi unitari in base ai quali, sotto deduzione del pattuito ribasso d'asta, saranno pagati i lavori appaltati a misura e le somministrazioni risultano dall'elenco allegato in fascicolo separato.

Essi comprendono:

- per i materiali ogni spesa per la fornitura, trasporto, cali, perdite, sprechi, ecc., nessuna eccettuata, per darli pronti all'impiego a piè d'opera in qualsiasi punto del lavoro, anche se fuori strada;
 - per gli operai, oltre al salario, ogni spesa per fornire i medesimi di attrezzi ed utensili del mestiere, gli oneri tutti a carico dei datori di lavoro, le spese generali, l'utile dell'imprenditore, ecc., nonché nel caso di lavoro notturno anche la spesa per l'illuminazione del cantiere di lavoro;
 - per i noli ogni spesa per dare a piè d'opera i macchinari e mezzi di opera pronti al loro uso, accessori, ecc., tutto come sopra;
 - per i lavori a misura ed a corpo tutte le spese per i mezzi d'opera, assicurazioni di ogni specie, tutte le forniture occorrenti e loro lavorazioni ed impiego, indennità di cave, di passaggi, di depositi, di cantiere, di occupazioni temporanee e diverse, mezzi d'opera provvisori, nessuna esclusa, carichi, trasporti e scarichi in ascesa o discesa, ecc. e quanto occorre per dare il lavoro compiuto a perfetta regola d'arte, intendendosi nei prezzi stessi compreso ogni compenso per gli oneri tutti che l'Impresa dovrà sostenere a tale scopo.
3. I prezzi medesimi, per lavori a misura, nonché i prezzi e compensi a corpo, diminuiti del ribasso offerto sotto le condizioni tutte del contratto e del presente Capitolato Speciale, si intendono accettati dall'Appaltatore in base a calcoli di sua convenienza, a tutto suo rischio e quindi sono fissi ed invariabili ed indipendenti da qualsiasi eventualità.

Art. 55.2 - Lavori in economia

1. Le prestazioni in economia diretta e i noleggi saranno eccezionali, e potranno verificarsi solo per lavori secondari; in ogni caso non verranno riconosciute e compensate se non corrisponderanno ad un preciso

ordine ed autorizzazione preventiva della Direzione dei lavori.

Le macchine ed attrezzi dati a noleggio dovranno essere in perfetto stato di servibilità e provvisti di tutti gli accessori necessari per il loro regolare funzionamento.

Art. 55.3 - Materiali a piè d'opera proveniente da scavi e da demolizioni

1. I prezzi di elenco per i materiali a piè d'opera diminuiti del ribasso d'asta si applicano soltanto:

- alle provviste dei materiali a piè d'opera che l'Appaltatore è tenuto a fare a richiesta della Direzione dei lavori, come ad esempio, somministrazioni per lavori in economia, somministrazione di legnami per casseri, paratie, palafitte, travature, ecc., alla cui esecuzione provvede direttamente l'Amministrazione appaltante, la somministrazione di ghiaia o pietrisco, quando l'Impresa non debba effettuarne lo spandimento;
- alla valutazione dei materiali accettabili nel caso di esecuzione di ufficio e nel caso di rescissione coattiva oppure di scioglimento di contratto;
- alla valutazione del materiale per l'accreditamento del loro importo nelle situazioni provvisorie;
- alla valutazione delle provviste a piè d'opera che si dovessero rilevare dall'Amministrazione quando per variazioni da essa introdotte non potessero più trovare impiego nei lavori.

I detti prezzi per i materiali a piè d'opera servono pure per la formazione dei nuovi prezzi ai quali deve essere applicato il ribasso contrattuale.

In detti prezzi dei materiali è compresa ogni spesa accessoria per dare i materiali a piè d'opera sul luogo di impiego, le spese generali ed il beneficio dell'Impresa.

A parziale modifica di quanto stabilito ai sensi dell'Art. 3, comma 5, della legge 109 dell'11/02/1994 e successive modificazioni, nell'art. 36 del Capitolato Generale dello Stato, si precisa che il pietrame eventualmente ricavato da scavi o da demolizioni rimane di proprietà dell'Impresa se non potrà essere utilmente reimpiegato dall'Amministrazione.

Tale materiale qualora sia ritenuto idoneo, a giudizio insindacabile della Direzione lavori, e sempreché non sia necessario per l'esecuzione dei rilevati, potrà essere impiegato dall'Impresa per l'esecuzione di nuovi manufatti e strati di fondazione.

Art. 55.4 - Mano d'opera

1. I prezzi di elenco a compenso orario si riferiscono ad operai idonei e provvisti dei necessari attrezzi; i prezzi di elenco comprendono sempre tutte le spese percentuali ed accessorie nessuna esclusa, nonché il beneficio per l'Impresa.

I detti prezzi saranno utilizzati nell'eventualità della stipulazione di nuovi prezzi.

Art. 55.5 - Noli

1. Per l'applicazione dei prezzi di noleggio di meccanismi in genere, il noleggio si intende corrisposto per tutto il tempo durante il quale i meccanismi funzioneranno per conto dell'Amministrazione.
2. Nel computo della durata del noleggio verrà compreso il tempo occorrente per il trasporto, montaggio e rimozione dei meccanismi.
3. Il prezzo del funzionamento dei meccanismi verrà applicato per quelle ore in cui essi saranno stati effettivamente in attività di lavoro, compreso il tempo occorrente per l'accensione, riscaldamento e spegnimento dei motori.
4. Qualora la natura dei lavori in economia richiedesse l'impiego di macchinari ad intervalli, per il tempo di sosta degli stessi si pagherà il prezzo del noleggio previsto in elenco, diminuito di 1/4.

Ovviamente nessun compenso è dovuto negli orari non lavorativi, quali i giorni festivi, la notte, ecc.

5. Le macchine ed attrezzi dati a noleggio dovranno essere in perfetto stato di servibilità e provvisti di tutti gli accessori necessari per il loro regolare funzionamento.

Art. 55.6 - Trasporti

1. Con i prezzi dei trasporti s'intende compensata anche la spesa per i materiali di consumo, la mano d'opera del conducente, e ogni altra spesa occorrente.
La valutazione delle materie da trasportare è fatta, a seconda dei casi, a volume o a peso, con riferimento alla distanza.
2. Per quanto riguarda gli scavi, i trasporti di terre o altro materiale sciolto verranno valutati in base al volume prima dello scavo, per le materie in cumulo prima del carico su mezzo, senza tener conto dell'aumento di volume all'atto dello scavo o del carico, oppure a peso con riferimento alla distanza. Qualora non sia diversamente precisato in contratto, sarà compreso il carico e lo scarico dei materiali ed ogni spesa per dare il mezzo di trasporto in piena efficienza, nonché l'eventuale cernita dei materiali scavati.
3. Con i prezzi dei trasporti si intendono sempre compensati anche le spese per materiali di consumo, il servizio del conducente e ogni altra spesa occorrente.
4. Ove non espressamente specificato diversamente, nel prezzo delle opere compiute sono sempre compresi i trasporti e tutto quanto necessario per d'are l'opera compiuta secondo la perfetta regola dell'arte.

Art. 56 - Demolizioni

Art. 56.1 - Rimozioni e demolizioni fabbricati

1. Il volume da computare sarà quello, vuoto per pieno, ottenuto moltiplicando la superficie contenuta dal perimetro esterno dell'edificio per l'altezza effettiva da demolire misurata tra il piano di calpestio più basso e il piano di estradosso dell'ultimo solaio. Il volume così conteggiato comprende eventuali sporti e aggetti presenti, che pertanto non saranno conteggiati separatamente. Se il fabbricato presenta copertura a falda, per la porzione sino al sottogronda varranno le modalità previste al punto precedente. La porzione sovrastante verrà computata in base al volume effettivo.

Art. 56.2 - Rimozioni e demolizioni conglomerati

1. La demolizione di conglomerati, anche armati, verrà computata per la cubatura effettiva delle parti demolite.

Art. 57 - Armature pareti di scavo

Art. 57.1 - Diaframma

1. Il diaframma si computa a m² di superficie infissa.
2. Oltre alle prove di resistenza sui calcestruzzi e sugli acciai impiegati previsti dalle vigenti norme, la Direzione dei lavori potrà richiedere prove di assorbimento per singoli pannelli, nonché eventuali carotaggi per la verifica della buona esecuzione dei diaframmi stessi.

Art. 57.2 - Palancole

1. Le armature occorrenti per gli scavi di fondazione debbono essere eseguite a regola d'arte ed assicurate in modo da impedire qualsiasi deformazione dello scavo e lo smottamento delle materie, e restano a totale carico dell'Appaltatore essendo compensato col prezzo di elenco per lo scavo, finché il volume del legname non supera il ventesimo del volume totale dello scavo nella parte in cui le pareti vengono sostenute da armature.
2. Quando il volume dei legnami supera invece tale limite, le armature sono pagate col compenso previsto in elenco e che si applica al volume dei legnami e tavole in opera per la parte eccedente il ventesimo di cui sopra, rimanendo gli eventuali materiali di ricavo della demolizione delle armature in proprietà dell'Appaltatore.
3. Nell'armatura di pareti di scavi è compreso il nolo, la perdita parziale di materiali, il disarmo.
4. Nell'impiego di palancole metalliche di qualsiasi tipo sono invece compresi i tracciamenti, la preparazione degli accessi e dei piani di lavoro, il trasporto nell'ambito di cantiere, la fornitura e l'allontanamento delle palancole e dei profili metallici, l'infissione in terreni di qualsiasi natura e consistenza, l'estrazione, opere di carpenteria con saldatura a filo continuo del gargame su ogni singola palanca per permettere corretta infissione e stabilità pressa, il nolo e l'utilizzo di strumentazione di precisione per garantire linearità e verticalità di ogni singola palanca con sistema di montaggio e registrazione report su ogni palanca, il noleggio delle palancole per i primi 30 giorni (o periodo inferiore), l'assistenza dell'impresa e quant'altro necessario per la formazione e l'utilizzo della palanca.
E' altresì compreso, il nolo a caldo di macchine e attrezzature (comprensivi di carburante, manutenzione, addetti, ...), il mezzo di sollevamento con gru telescopica, l'assistenza con mini escavatore ed ogni altro onere, fornitura e magistero per dare il lavoro finito a perfetta regola d'arte.
5. Rimangono esclusi dal prezzo delle opere compiute:
 - il nolo mensile delle palancole;
 - gli oneri per l'allestimento del cantiere per l'infissione e l'estrazione.Tali oneri dovranno essere computati a parte.

Art. 58 - Scavi e rinterri

Art. 58.1 - Movimento di materie

1. Scavi e rilevati per la formazione del corpo stradale.

Il volume degli scavi e dei rilevati occorrenti per la formazione del corpo stradale e relative scarpate e cunette secondo l'andamento di progetto o di spostamenti eventuali, per la costruzione di rampe di accesso alla strada, verrà determinato col metodo delle sezioni ragguagliate, sulla base di quelle indicate nella planimetria e nel profilo longitudinale, che saranno rilevate in contraddittorio dell'Impresa all'atto della consegna, salvo la facoltà all'Impresa ed alla Direzione dei lavori di intercalarne altre o di spostarne a monte o a valle per meglio adattare alla configurazione dei terreni.

In base alle sezioni ed al profilo longitudinale di consegna verranno determinati dei punti di passaggio fra scavo e rilevato per tenerne il debito conto nella valutazione dei relativi volumi.

Lo scavo del cassonetto nei tratti in trincea, delle cunette e dei fossi di guardia sarà pagato col prezzo dello scavo di sbancamento.

L'eventuale scavo del cassonetto nei tratti in rilevato se effettivamente eseguito si intende compensato col prezzo relativo alla formazione del rilevato stesso e pertanto nel computo dei rilevati non verrà detratto tale cassonetto.

Si precisa che il prezzo relativo agli scavi di sbancamento comprenderà il taglio delle piante, l'estirpazione

delle ceppaie, radici, arbusti, ecc., lo scavo, il trasporto dei materiali a rifiuto, a reimpiego o a deposito a qualsiasi distanza, la perfetta profilatura delle scarpate, nonché tutti gli oneri derivanti dagli eventuali puntellamenti ed armature, quelli già ricordati per l'apertura e la manutenzione di strade private, diritti di passo, occupazione di terreni per depositi temporanei e definitivi, per esaurimenti d'acqua di qualsiasi importanza, ecc.

Nel caso di scavi di sbancamento di materie di qualsiasi natura e consistenza (con l'esclusione della sola roccia da mina) si intenderanno compensati nel prezzo relativo i trovanti rocciosi ed i relitti di murature di volume non superiore a 0,50 m³; quelli, invece, di cubatura superiore a 0,50 m³ verranno compensati con i relativi prezzi di elenco ed il loro volume verrà detratto da quello degli scavi di materie.

Gli scavi per la formazione di cunette, fossi, canali, l'approfondimento di fossi esistenti verranno valutati e compensati col prezzo degli scavi di sbancamento.

I materiali provenienti dagli scavi in genere, in quanto idonei, resteranno di proprietà della Stazione Appaltante che ne disporrà come riterrà opportuno. Il loro trasporto nei luoghi di accatastamento o immagazzinamento sarà a carico dell'Appaltatore, intendendosi l'onere compreso e compensato coi relativi prezzi di elenco riguardanti gli scavi.

Il volume dei rilevati costruiti con materiali provenienti da cave di prestito verrà ricavato in base alla differenza tra il volume totale del rilevato ed il volume degli scavi contabilizzati e ritenuti idonei per il reimpiego dalla Direzione dei Lavori.

Nel prezzo dei rilevati eseguiti con materiali provenienti da cave di prestito private si intenderanno compresi gli oneri relativi all'acquisto dei materiali idonei in cave di prestito private, alla sistemazione delle cave a lavoro ultimato, al pagamento di tutte le indennità di occupazione di terreni, le spese per permessi, oneri e diritti per estrazione dai fiumi e simili e da aree demaniali, e, per quanto applicabili, gli oneri tutti citati per scavi di sbancamento.

Il prezzo relativo alla sistemazione dei rilevati verrà applicato al volume totale dei rilevati costruiti per la formazione della sede stradale e relative pertinenze.

Esso comprenderà anche gli oneri della preparazione del piano di posa del rilevato, come: l'eliminazione di radici, erbe, limi e le argille contenenti materie organiche e microrganismi che sussistano sul piano di posa del rilevato stradale.

Ove sia necessario, a richiesta della Direzione dei Lavori, l'Appaltatore dovrà provvedere alla stabilizzazione del terreno in quanto appartenente alle categorie A/6-A/7 o quando l'indice di gruppo del terreno non superi 10, mescolando allo strato superficiale del terreno correttivo in rapporto occorrente a realizzare per lo spessore prescritto uno strato sufficientemente compatto ed impermeabile capace di evitare rifluimenti di argilla negli strati superiori o affondamenti di questi.

Tale strato comunque dovrà essere compattato fino ad ottenere una densità del 95% della massima.

Inoltre, è compreso l'onere del rivestimento delle scarpate con terra vegetale per uno spessore di almeno 20 cm e la perfetta profilatura delle scarpate. Il prezzo per lo scavo di sbancamento di bonifica verrà corrisposto solo nel caso che a richiesta della Direzione dei Lavori venga spinto a profondità superiore a 20 cm sotto il piano di campagna e solo per i volumi eccedenti tale profondità; e a detto maggiore volume eccedente verrà estesa la contabilizzazione del rilevato.

La compattazione meccanica del rilevato sarà valutata a metro cubo quale compenso in aggiunta a quello della formazione dei rilevati, quando detta compattazione venga esplicitamente ordinata dalla Direzione dei Lavori.

2. Scavi di sbancamento e scavi di fondazione

Le opere da eseguire nelle trincee verranno considerati come scavi per fondazione solamente quando eseguiti al di sotto del piano orizzontale o inclinato, secondo il pendio longitudinale, del fondo della cunetta sistemata. Tutti gli altri scavi eseguiti al di sopra del predetto piano, anche ove servano per fare luogo alle murature, verranno considerati come scavi di sbancamento e saranno pagati a metro cubo coi prezzi relativi di elenco.

Nelle opere esterne alle trincee saranno considerati scavi di fondazione quelli posti al di sotto del piano di sbancamento o quelli al di sotto del piano orizzontale passante dal punto più basso del terreno naturale interessante la fondazione dell'opera.

Gli scavi di fondazione saranno computati per un volume eguale a quello risultante dal prodotto della base di fondazione per la sua profondità sotto il piano orizzontale e soltanto al volume così calcolato si applicheranno i vari prezzi fissati nell'elenco per tali scavi, vale a dire che essi saranno valutati sempre come eseguiti a pareti verticali ritenendosi già compreso e compensato col prezzo unitario di elenco ogni maggiore scavo e qualunque armatura e puntellazione occorrente.

Nel caso in cui venisse ordinato che il fondo dei cavi abbia pareti scampanate, la base di fondazione di cui sopra si intenderà limitata alla proiezione delle sovrastanti pareti verticali e lo scavo di scampanatura, per il suo effettivo volume, andrà in aggiunta a quello precedentemente computato.

Coi prezzi di elenco per gli scavi di fondazione e di sbancamento l'Appaltatore dovrà ritenersi compensato:

- di tutti gli oneri e spese relativi agli scavi in genere da eseguirsi con qualsiasi mezzo, paleggi, innalzamento, carico, trasporto e scarico in rilevato o rinterro o a rifiuto a qualsiasi distanza, sistemazione delle materie di rifiuto e indennità di deposito;
- delle spese occorrenti: per la regolarizzazione delle scarpate o pareti, per lo spianamento del fondo, per le formazioni di gradoni, per il successivo rinterro all'ingiro delle murature, attorno e sopra le condotte d'acqua o altre condotte in genere, e sopra le fognature o drenaggi secondo le sagome definitive di progetto;
- dell'eventuale perdita parziale o anche totale dei legnami impiegati nelle puntellazioni ed armature di qualsiasi entità, occorrenti per l'esecuzione degli scavi di fondazione o per sostenere ed evitare franamenti di pareti di cavi di sbancamento;
- ogni altra spesa infine necessaria per l'esecuzione completa degli scavi di cui trattasi.

Gli scavi e tagli di scarpate da praticare nei rilevati già eseguiti, per la costruzione di opere murarie e di consolidamento, saranno sempre considerati e contabilizzati come scavi di sbancamento per tutta la parte sovrastante al terreno preesistente alla formazione dei rialzi stessi.

I prezzi di elenco per gli scavi di fondazione sono applicabili unicamente e rispettivamente al volume di scavo ricadente in ciascuna zona compresa fra la quota del piano superiore e quella del piano inferiore che delimitano le varie zone successive, a partire dalla quota di sbancamento fissata in uno dei modi sopra indicati e proseguendo verso il basso.

Pertanto, la valutazione definitiva dello scavo eseguito entro i limiti di ciascuna zona risulterà dal volume ricadente nella zona stessa e dall'applicazione del volume stesso del prezzo di elenco fissato per lo scavo nella ripetuta zona.

I prezzi relativi agli scavi di fondazione saranno applicabili anche agli scavi di fondazione per pozzi qualunque sia la loro sezione planimetrica.

Con i prezzi d'elenco, si intendono, altresì, compensati gli oneri che si incontrino per scavi che si debbano eseguire in presenza di acqua fino a quando l'altezza dell'acqua stabilizzata nei cavi non superi l'altezza di 20 cm ed essa non dipenda da cause occasionali.

Nei detti prezzi sono, altresì, compresi gli oneri derivanti da infiltrazioni di acqua fino a quando la portata si mantenga pari od inferiore a 5 litri al minuto primo e siano indipendenti da cause accidentali. È compreso l'onere dei rinterri dei cavi intorno alle murature di fondazione e la pilonatura delle materie stesse.

3. Scavi subacquei

Quando nei cavi di fondazione l'acqua che si stabilisce naturalmente superi i 20 cm, per la parte eccedente tale limite verrà corrisposto il compenso per scavo subacqueo.

Qualora la Direzione dei Lavori ritenesse di fare eseguire l'esaurimento dell'acqua o il prosciugamento dei cavi, allo scavo verrà applicato il prezzo normale dei cavi di fondazione.

4. Prosciugamenti

Nel caso che la Stazione Appaltante si avvalga della facoltà di eseguire in economia gli esaurimenti e prosciugamenti dei cavi, pagando a parte questo lavoro (come pure se ciò debba farsi per mancanza di prezzi di scavi subacquei), lo scavo entro i cavi così prosciugati verrà pagato come gli scavi di fondazione all'asciutto o in presenza di acqua, indicati alla lettera b), applicando i prezzi relativi a questi scavi per ciascuna zona, a partire quindi, in questo caso, dal piano di sbancamento.

Scavi di sbancamento

5. Oneri di discarica

Gli oneri di discarica, di cui all'art. 4.02.14, comprensivi del tributo speciale per il deposito in discarica dei rifiuti solidi istituito con la legge 28.12.95 n. 549 verrà valutato solo ed esclusivamente su una base imponibile costituita dalla quantità dei rifiuti conferiti in discarica e regolarmente annotati sui registri tenuti in attuazione del D.Lgs. n. 22 del 05.02.1997.

Non verrà pertanto riconosciuto l'onere di discarica qualora non risulti regolarmente annotato su tali registri.

Art. 58.2 - Scavi in genere

1. Oltre che per gli obblighi particolari contenuti nel Capitolato Speciale d'Appalto e se non diversamente indicato nei prezzi di elenco, con i prezzi per gli scavi in genere l'Impresa deve ritenersi compensata per tutti gli oneri che essa dovrà incontrare:

- per il taglio di piante, l'estirpazione di ceppaie, radici, ecc.;
- per il taglio e lo scavo con qualsiasi mezzo delle materie sia asciutte, che bagnate, di qualsiasi consistenza ed anche in presenza d'acqua;
- per la rimozione di pietre e trovanti di volume fino a 0,10 m³;
- per la presenza di acqua stabilizzatasi nel cavo per qualsiasi altezza;
- per il paleggio, l'innalzamento e il trasporto del materiale di risulta al sito di carico sui mezzi di trasporto, compreso il carico sui mezzi e il trasporto e lo scarico a rinterro o a riempimento o a rilevato o a rifiuto entro i limiti di distanza previsti nei prezzi di elenco, compreso la sistemazione delle materie di risulta, oppure il deposito provvisorio del materiale scavato nei luoghi indicati dalla Direzione dei Lavori e successiva ripresa;
- per la profilatura delle scarpate, pareti e cigli, per lo spianamento del fondo e la configurazione del cavo, per la formazione di gradoni e quanto altro necessario per la sagomatura delle sezioni di scavo secondo i profili definitivi di progetto;
- per puntellature, sbadacchiature ed armature del cavo di qualsiasi importanza e genere compreso la composizione e la scomposizione, lo sfrido, il deterioramento e le perdite parziali o totali del legname o dei ferri, se non diversamente specificato nei prezzi di elenco;
- per impalcature, ponti e anditi di servizio e costruzioni provvisorie, occorrenti sia per il trasporto delle materie di scavo che per passaggi, attraversamenti, ecc.;
- per la formazione e la successiva rimozione delle rampe di accesso agli scavi di splateamento, delle vie di fuga e nicchie di rifugio, delle staccionate di protezione degli scavi profondi oltre 2 ml.;
- per ogni altra spesa necessaria per l'esecuzione completa degli scavi.

2. La misurazione degli scavi verrà effettuata nei seguenti modi:

- il volume degli scavi di sbancamento o splateamento verrà determinato con il metodo delle sezioni ragguagliate in base ai rilevamenti eseguiti in contraddittorio con l'Appaltatore, prima e dopo i relativi lavori;
- gli scavi di fondazione saranno valutati su un volume ottenuto dal prodotto dell'area di base della fondazione stessa per la profondità misurata sotto il piano degli scavi di sbancamento, considerando le pareti perfettamente verticali.

Al volume così calcolato si applicheranno i prezzi fissati per tali opere nell'Elenco prezzi allegato al contratto; essi saranno valutati sempre come se fossero stati eseguiti a pareti verticali ritenendosi già compreso e compensato con il prezzo unitario di elenco ogni onere di maggiore scavo. Per gli scavi di fondazione da eseguire con l'impiego di casseri, paratie o simili strutture, sarà incluso nel volume di scavo per fondazione anche lo spazio occupato dalle strutture stesse. I prezzi di elenco, relativi agli scavi di fondazione, sono applicabili unicamente e rispettivamente ai volumi di scavo compresi fra piani orizzontali consecutivi, stabiliti per diverse profondità, nello stesso elenco dei prezzi. Pertanto la valutazione dello scavo risulterà definita, per ciascuna zona, dal volume ricadente nella zona stessa e dall'applicazione ad esso

del relativo prezzo di elenco.

Art. 58.3 - Scavi di sbancamento

1. Per scavi di sbancamento o tagli a sezione aperta s'intendono quelli praticati al di sopra del piano orizzontale passante per il punto più depresso del terreno naturale o per il punto più depresso delle trincee o splateamenti, precedentemente eseguiti ed aperti almeno da un lato. Rientrano nella categoria degli scavi di sbancamento, così generalmente definiti, non soltanto quelli necessari per la formazione del corpo stradale e quelli così detti di splateamento, ma altresì quelli per allargamento di trincee, tagli di scarpate in rilevato per costruirvi opere di sostegno, scavi per incassature di opere d'arte eseguiti superiormente sul piano orizzontale determinato come sopra, considerandosi come piano naturale anche l'alveo dei torrenti o fiumi.

Appartengono alla categoria degli scavi di sbancamento anche quelli per bonifica terreno, formazione di cassonetti, fossi e canali, eseguiti a quota ovviamente inferiore a quella specificata sopra.

Gli scavi di sbancamento si intendono eseguiti anche in presenza di acqua.

2. Negli scavi di sbancamento in terreno di qualsiasi natura, esclusa la roccia da mina, per far luogo alla costruzione di manufatti, la parete a monte dello scavo verrà considerato agli effetti contabili come verticale in quanto in apposito prezzo si è tenuto conto dei maggiori oneri derivanti all'Impresa per tale sistema di misurazione. Qualora detti scavi siano eseguiti in roccia da mina, la parete a monte di essi dovrà risultare effettivamente verticale, e nessun compenso potrà essere preteso dall'Impresa per le eventuali maggiori quantità scavate rispetto a quanto sopra stabilito.

Infine, l'Impresa dovrà provvedere a sua cura e spesa al riempimento di vuoti che dovessero rimanere a tergo delle murature, riempimento da effettuarsi con materiali aridi e non spingenti.

Art. 58.4 - Scavi di fondazione o in trincea

1. Per scavi di fondazione in generale si intendono quelli ricadenti al disotto del piano orizzontale di cui all'articolo precedente, chiusi fra le pareti verticali riproducenti il perimetro delle fondazioni delle opere d'arte. Qualunque sia la natura e la qualità del terreno, gli scavi per fondazione dovranno essere spinti fino alla profondità che dalla Direzione dei lavori verrà ordinata all'atto della loro esecuzione.

Le profondità, che si trovino indicate nei disegni di consegna, sono perciò solo orientative e l'Amministrazione appaltante si riserva piena facoltà di variarle nella misura che reputerà più conveniente, senza che ciò possa dare all'Appaltatore motivo alcuno di fare eccezioni o domande di speciali compensi, avendo egli soltanto diritto al pagamento del lavoro eseguito, coi prezzi contrattuali stabiliti per le varie profondità da raggiungere.

E' vietato all'Appaltatore, sotto pena di demolire il già fatto, di porre mano alle murature prima che la Direzione dei lavori abbia verificato ed accettato i piani delle fondazioni.

I piani di fondazione dovranno essere generalmente orizzontali, ma per quelle opere che cadono sopra falde inclinate, potranno, a richiesta della Direzione dei lavori, essere disposti a gradoni ed anche con determinate contro pendenze.

Nello scavo di pozzi e di trincee profondi più di m. 1,50, quando la consistenza del terreno non dia sufficiente garanzia di stabilità, anche in relazione alla pendenza delle pareti, si deve provvedere, man mano che procede lo scavo, all'applicazione delle necessarie armature di sostegno, in modo da assicurare abbondantemente contro ogni pericolo gli operai, ed impedire ogni smottamento di materia durante l'esecuzione tanto degli scavi che delle murature.

Le tavole di rivestimento delle pareti devono sporgere dai bordi degli scavi di almeno 30 centimetri.

Nello scavo dei cunicoli, a meno che si tratti di roccia che non presenti pericolo di distacchi, devono predisporre idonee armature per evitare franamenti della volta e delle pareti. Dette armature devono essere applicate man mano che procede il lavoro di avanzamento; la loro rimozione può essere effettuata in relazione al progredire del rivestimento in muratura.

Gli scavi di fondazione dovranno di norma essere eseguiti a pareti verticali e l'Impresa dovrà, occorrendo,

sostenerle con convenienti armature e sbadacchiature, restando a suo carico ogni danno alle cose ed alle persone che potesse verificarsi per smottamenti o franamenti dei cavi. Questi potranno però, ove ragioni speciali non lo vietino, essere eseguiti con pareti a scarpata. In questo caso non sarà compensato il maggiore scavo eseguito, oltre quello strettamente occorrente per la fondazione dell'opera, e l'Impresa dovrà provvedere a sue cure e spese al successivo riempimento del vuoto rimasto intorno alle murature di fondazione dell'opera con materiale adatto, ed al necessario costipamento di questo ultimo.

Analogamente dovrà procedere l'Impresa senza ulteriore compenso a riempire i vuoti che restassero attorno alle murature stesse, pur essendo eseguiti scavi a parete verticale in conseguenza dell'esecuzione delle murature con riseghe in fondazione.

Per aumentare la superficie di appoggio la Direzione dei lavori potrà ordinare per il tratto terminale di fondazione e per un'altezza sino ad un metro, che lo scavo sia allargato mediante scampanatura, restando fermo quanto sopra è detto circa l'obbligo dell'Impresa, ove occorra di armare convenientemente, durante i lavori, la parete verticale sovrastante.

Qualora gli scavi si debbano eseguire in presenza di acqua e questa si elevi negli scavi, non oltre però il limite massimo di cm 20 previsto nel titolo seguente, l'Appaltatore dovrà provvedere, se richiesto dalla Direzione dei lavori, all'esaurimento dell'acqua stessa coi mezzi che saranno ritenuti più opportuni, i quali saranno pagati a parte coi prezzi di elenco, sempreché tale onere non sia stato già compreso nei prezzi di elenco degli scavi.

L'Appaltatore dovrà provvedere, a sua cura, spese ed iniziativa, alle suddette assicurazioni, armature, puntellature e sbadacchiature, nella quantità e robustezza che per la qualità delle materie da scavare siano richieste, adottando anche tutte le altre precauzioni che fossero ulteriormente riconosciute necessarie, senza rifiutarsi per nessun pretesto di ottemperare alle prescrizioni che al riguardo, e per garantire la sicurezza delle cose e delle persone, gli venissero impartite dalla Direzione dei lavori.

L'Appaltatore dovrà inoltre provvedere, a sua cura, spese ed iniziativa, alle opere di difesa degli scavi, alle segnalazioni diurne e notturne, luci d'allarme, barriere di protezione, ecc. adottando anche tutte le altre precauzioni che fossero ulteriormente riconosciute necessarie.

Col procedere delle murature l'Impresa deve poter recuperare i legami costituenti le armature, sempre che non si tratti di armature formanti parte integrante dell'opera, da restare quindi in posto in proprietà; i legnami però, che a giudizio della Direzione dei Lavori, non potessero essere tolti senza pericolo o danno del lavoro, devono essere abbandonati negli scavi.

Gli scavi di fondazione sono da computarsi per un volume uguale a quello risultante dal prodotto della base di fondazione per la sua profondità sotto il piano degli scavi di sbancamento o del terreno naturale, quando detto scavo di sbancamento non viene effettuato.

2.

Art. 58.5 - Sbadacchiatura

1. La sbadacchiatura resta a totale carico dell'Impresa essendo compensate col prezzo per lo scavo, finché il volume del legname non supera il ventesimo del volume totale dello scavo nella parte le cui pareti vengono sostenute da armature. Quando il volume dei legnami supera invece tale limite, le armature sono pagate col compenso previsto in elenco e che si applica al volume dei legnami e tavole in opera per la parte eccedente il ventesimo di cui sopra, rimanendo gli eventuali materiali di ricavo dalla demolizione delle armature in proprietà dell'impresa.

Tale disposizione si applica anche agli scavi armati per fognature e taglio aperto.

Art. 58.6 - Scavi galleria

1. Il volume degli scavi per gallerie, cunicoli e pozzi deve essere valutato geometricamente in base alle sezioni prescritte per ciascun tratto. Ogni maggiore scavo, salvo l'eccezione sotto specificata, viene mai pagato all'Impresa, la quale, anzi, è obbligata ad eseguire a tutte sue spese con muratura in malta, il

riempimento dei vani che, per fatto di tale maggiore scavo, rimanessero tra i rivestimenti ed il terreno.

2. Nessun compenso spetta all'Impresa per tali scavi in più, anche quando essi siano inevitabili, e dipendenti dalla natura del terreno, o da necessità di lavoro, come sarebbe il rialzamento da darsi alle centine, il collocamento in opera di armature, la non regolabile azione delle mine, gli scoscendimenti di materia e simili.

3. Nel caso che si verifichino frane, oppure naturali rilasci, di volume mediamente superiore ai cinque metri cubi per ciascun metro lineare del tratto di galleria lungo il quale la frana od il rilascio si è prodotto, si applica alla parte eccedente detto volume, ed esclusivamente ad essa, il prezzo speciale stabilito in tariffa.

Il volume di tali frane o rilasci deve essere misurato dal volume del vuoto o fornello che abbiano lasciato; e quando le frane non lascino dietro di loro un vuoto ben determinato, se ne può valutare il volume desumendolo da quello delle materie asportate ridotto di un quarto, e dal quale si è dedotto il quantitativo di scavo, di galleria o cunicolo, corrispondente al tratto nel quale si sono verificati gli scoscendimenti.

Non è corrisposto alcun compenso quando i rilasci o frane siano riconosciuti imputabili all'impresa o per la poca diligente condotta dei lavori, o per deficienza di armature e puntellamenti, o per inosservanza delle prescrizioni impartite dalla Direzione dei lavori; in tal caso l'impresa stessa, oltre allo sgombrò delle materie franate, è in obbligo di eseguire a sue spese tutte le riparazioni occorrenti.

4. Qualora in corso di lavoro si ritenga opportuno di variare le dimensioni o la forma delle murature di rivestimento, per modo che ne consegua la necessità di procedere a disarmi parziali od a rilevaggi per ingrandire la sezione dello scavo, questo maggiore scavo, sempre che effettivamente ordinato dalla Direzione dei lavori, e anche nel caso che per eseguirlo occorra l'uso delle mine, è da valutare al prezzo fissato in tariffa per gli scavi di gallerie e cunicoli, senza diritto all'Impresa di pretendere speciali compensi.

5. I prezzi degli scavi di gallerie si riferiscono a materie di qualsiasi natura e consistenza, compresa la roccia di qualunque durezza, quali che siano i mezzi d'opera impiegati per la loro escavazione; nei prezzi stessi è compreso ogni onere per la spaccatura ed asportazione di massi e di ogni materiale che si rinvenga negli scavi.

Coi prezzi in genere per gli scavi in galleria, si intendono compensate le spese tutte che l'Impresa deve sostenere:

-per tutte le puntellature, sbadacchiature ed armature di qualunque importanza che possano occorrere, anche se direttamente ordinate dalla Direzione dei lavori, per la perdita parziale o totale del legname impiegato;

-per tutte le impalcature e ponti provvisori, per il trasporto in rilevato od a rifiuto dei materiali di risulta dagli scavi, per passaggi ed attraversamenti;

-per prosciugamenti ed esaurimenti d'acqua, di qualunque importanza, e per l'esecuzione degli scavi in presenza di acqua;

-per la preparazione del suolo ove dovranno depositarsi le materie di risulta dagli scavi, lo spandimento e la regolarizzazione delle materie stesse;

-per l'illuminazione, ventilazione della galleria e per ogni assistenza agli operai;

-per ogni altra spesa occorrente per l'esecuzione degli scavi a regola d'arte secondo i progetti e le prescrizioni della Direzione dei lavori.

6. I prezzi della tariffa degli scavi in galleria con perforazione meccanica comprendono e compensano l'impresa anche di tutte le spese occorrenti per i relativi impianti ed il loro esercizio. Tali prezzi sono applicabili solo quando la perforazione meccanica sia tassativamente prescritta o venga ordinata dalla Direzione dei lavori. Quando la perforazione meccanica venga applicata per sola iniziativa dell'impresa, gli scavi verranno esclusivamente valutati coi prezzi relativi alla perforazione ordinaria.

7. Quando, per cause indipendenti dall'impresa, occorra di addivenire anche più di una volta a ricostruzioni parziali o totali delle gallerie, lo scavo e la demolizione delle murature occorrenti per tali ricostruzioni sono misurati e pagati nello stesso modo e con gli stessi prezzi stabiliti dalla tariffa dei lavori di prima costruzione.

8. I prezzi per lavori in galleria saranno applicati solamente ai lavori eseguiti in sotterraneo, compresi cioè fra gli imbocchi naturali delle gallerie o fra imbocco naturale e limite estremo dell'avanzata.

I detti prezzi compensano e comprendono quanto occorre per dare i lavori completamente finiti, e quindi anche tutte le spese per armature e puntellamenti di qualsiasi tipo ed entità in relazione alla natura delle materie incontrate, per illuminazione e ventilazione dei cantieri di lavoro.

Sono, inoltre, comprese e compensate tutte le spese per esaurimento di acqua, tutte le soggezioni e difficoltà, opere provvisorie, ed oneri di qualsiasi specie e natura per danni dipendenti dalla presenza di acqua nei cantieri di lavoro in qualunque modo e quantità si manifesti durante l'esecuzione degli scavi e dei rivestimenti, da emanazioni od infiltrazioni di gas mefitici o dal loro scoppio, da difficoltà particolari che possono derivare dall'incontro con terreni eccessivamente spingenti, rigonfiamenti o sabbie incoerenti.

Rimane stabilito che al fine della valutazione degli scavi, come misure saranno considerate quelle di progetto, e, quindi, non si terrà conto degli eventuali maggiori volumi di scavo derivanti da irregolare effetto di azione degli esplosivi, da imperizia o negligenza dell'Impresa e da necessità dei servizi in galleria.

9. Rimane poi fissato che, qualora per qualsiasi motivo non potesse essere portato a termine lo scavo su tutta la sezione prestabilita dal progetto e si dovesse procedere alla liquidazione delle opere eseguite nello stato di fatto, alle sottoindicate porzioni di sezione di scavo saranno applicate le seguenti percentuali del prezzo di scavo più sopra indicato, riflettenti l'apertura integrale della sezione di progetto:

- per lo scavo del cunicolo di avanzata, i prezzi di elenco nn. verranno moltiplicati per il coefficiente ...;

- per lo scavo di allargamento di calotta e di piedritti, i prezzi di elenco nn. saranno moltiplicati per il coefficiente;

- per lo scavo dello strozzo che può anche essere eseguito con mezzi meccanici i prezzi di elenco nn. saranno moltiplicati per il coefficiente

10. Allo scopo di impedire che durante l'esecuzione dei lavori di costruzione dei rivestimenti murari possano verificarsi cedimenti di murature e abbassamenti della calotta, la Direzione dei lavori si riserva la facoltà di disporre l'ordine di esecuzione delle opere che l'Impresa è tenuta ad adottare, sia per quanto concerne gli scavi, sia per quanto riguarda l'esecuzione delle murature di rivestimento e suggerire tutti quegli accorgimenti e modalità di esecuzione delle opere stesse al fine di evitare cedimenti ed abbassamenti di calotta. Rimane tassativamente fissato che la responsabilità dell'esecuzione a regola d'arte dei lavori rimane comunque unicamente dell'Impresa.

Art. 58.7 - Scavi subacquei

1. Gli scavi subacquei saranno valutati con un sovrapprezzo in aggiunta agli scavi di fondazione, per tenere conto degli aggrottamenti ed esaurimenti dell'acqua presente, con qualsiasi mezzo l'appaltatore ritenga opportuno eseguirli.

Art. 58.8 - Drenaggi e opere di aggrottamento

1. Le canalizzazioni ed i manufatti saranno costruiti mantenendo il piano di fondazione costantemente all'asciutto. Gli scavi dovranno, di norma, essere eseguiti da valle verso monte per consentire lo smaltimento delle acque a deflusso naturale.

Nel caso si dovesse provvedere all'aggrottamento degli scavi o all'abbassamento artificiale della falda con pozzi drenanti o con impianto well-point, l'Impresa dovrà mettere a disposizione i mezzi d'opera occorrenti.

Per le opere di cui trattasi, sono a carico dell'Impresa e si intendono già remunerati con il prezzo a corpo di aggiudicazione le impalcature di sostegno e le opere di riparo dei meccanismi, le prestazioni ed i materiali occorrenti all'impianto, esercizio, smontaggio, da un punto all'altro dei lavori, dei meccanismi stessi, nonché le eventuali linee di adduzione di energia elettrica e le relative cabine. Si intendono pure già remunerati con il prezzo a corpo di aggiudicazione: il noleggio, la posa e lo sgombero dei tubi d'aspirazione e di quelli

necessari all'allontanamento dell'acqua aspirata dalle pompe fino allo scarico.

L'Impresa è obbligata ad adoperare motori e pompe di buon rendimento, nonché ad assumere tutti i provvedimenti atti mantenerlo tale per tutta la durata dell'impiego.

L'Impresa sarà inoltre tenuta responsabile di ogni eventuale danno e maggiore spesa conseguenti all'arresto degli impianti di aggettamento, nonché del rallentamento dei lavori per detto motivo.

Art. 58.9 - Armature pareti di scavo - palancole

Art. 58.10 - Rinterri

1. Per qualunque opera di rinterro, fino alle quote prescritte dalla Direzione dei Lavori, devono essere impiegate in generale, e, salvo ove diversamente esplicitato, fino al loro totale esaurimento, tutte le materie provenienti dagli scavi di qualsiasi genere eseguiti sul lavoro, in quanto disponibili ed adatte, a giudizio della Direzione dei Lavori, per la formazione dei rilevati; nel caso vengano a mancare in tutto o in parte i materiali di cui sopra, si deve provvedere alle materie occorrenti prelevandole ovunque l'Impresa crederà di sua convenienza, purché i materiali siano riconosciuti idonei dalla Direzione dei Lavori.
2. Nell'esecuzione dei suddetti rinterri, deve essere usata ogni diligenza perché la loro esecuzione proceda per strati orizzontali di eguale altezza, distribuendo le materie bene sminuzzate e con la massima regolarità e precauzione.
Le materie trasportate in rinterro non devono essere scaricate direttamente contro le murature, ma devono essere depositate in vicinanza dell'opera per essere riprese poi e trasportate con carriole, barelle ed altro mezzo, purché a mano, al momento della formazione dei suddetti rinterri; per tali movimenti di materie deve sempre provvedersi alla pilonatura delle materie stesse, da farsi secondo le prescrizioni che verranno indicate dalla Direzione dei Lavori.
3. Tutte le riparazioni o ricostruzioni che si rendessero necessarie per la mancata o imperfetta osservanza delle prescrizioni del presente articolo, devono essere a completo carico dell'Impresa.
Se i rinterri sono da computarsi separatamente dagli scavi, il conteggio deve esser eseguito sulla base del volume del vano interrato senza tener conto del maggior quantitativo di materiali reso necessario dal costipamento.
4. Nella formazione dei rinterri è compreso l'onere per la stesa a strati delle materie negli spessori prescritti e nel computo non dovrà tenersi conto del maggior volume dei materiali che l'Impresa dovesse impiegare per garantire i naturali assestamenti. è altresì compensato il costipamento per strati non superiori a 50 cm, al fine di garantire la compattazione richiesta dalla Direzione Lavori.
5. Il volume dei rinterri e dei rilevati deve essere misurato con il metodo delle sezioni ragguagliate.

Art. 59 - Opere speciali di fondazione

Art. 59.1 - Pali trivellati

1. La misurazione del palo verrà eseguita dal fondo del foro fino alla base del plinto, trave o altra struttura di collegamento.
2. Per ciascun palo l'Impresa dovrà redigere una scheda dove verranno riportati i risultati dei controlli delle tolleranze, ed inoltre dovranno essere riportati i risultati dei seguenti controlli:
 - n° progressivo del palo così come riportato nella planimetria di progetto;
 - informazioni relative alla locale stratigrafia;

- dati tecnici dell'attrezzatura;
 - data di inizio e fine perforazione, nonché di inizio e fine getto;
 - eventuali impieghi dello scalpello o altri utensili per il superamento di zone cementate o rocciose e corrispondente profondità di inizio e fine tratta;
 - profondità di progetto;
 - profondità effettiva raggiunta dalla perforazione, e la stessa prima di calare il tubo getto;
 - risultati dei controlli eseguiti sull'eventuale fango di perforazione e della presenza dell'eventuale controcamicia;
 - additivi usati per l'eventuale fango;
 - caratteristiche dell'eventuale rivestimento metallico;
 - il rilievo della quantità di calcestruzzo impiegato per ogni palo. Il rilievo dose per dose (dose = autobetoniera) dell'assorbimento di calcestruzzo e del livello raggiunto dallo stesso entro il foro in corso di getto, sarà fatto impiegando uno scandaglio a base piatta, su almeno i primi 10 pali e sul 10% dei pali successivi. In base a questo rilievo potrà essere ricostituito l'andamento del diametro medio effettivo lungo il palo (profilo di getto).;
 - misura dello "slump" (per ogni betoniera o per ogni 10 mq di materiale posto in opera);
 - numero dei prelievi per il controllo della resistenza a compressione e valori della stessa, così come indicato nel presente Capitolato, ed inoltre quando richiesto dalla Direzione Lavori;
 - geometria delle gabbie di armatura;
 - risultati delle eventuali prove effettuate e richieste dalla DL;
 - caratteristiche dei materiali costituenti il manufatto e lotto di appartenenza dello stesso;
 - i risultati dell'operazione di scapitozzatura e dell'eventuale ripristino del palo sino alla quota di sottoplinto.
3. Sui pali di fondazione, inoltre, devono essere eseguite le prove di carico statiche per controllarne principalmente la corretta esecuzione e il comportamento sotto le azioni di progetto. Tali prove devono essere condotte secondo quanto stabilito nelle Norme Tecniche per le Costruzioni (D.M. 17 Gennaio 2018).
- In particolare, per prova di collaudo si intende una prova eseguita su un palo scelto a caso nell'ambito della palificata, durante o dopo la costruzione di quest'ultima; la prova deve essere spinta fino ad un carico massimo di prova $Q_{max} \geq 1,5 \cdot Q_{es}$. Il numero e l'ubicazione delle prove di verifica devono essere stabiliti in base all'importanza dell'opera e al grado di omogeneità del terreno di fondazione; in ogni caso il numero di prove non deve essere inferiore a:
- 1 se il numero di pali è inferiore o uguale a 20;
 - 2 se il numero dei pali è compreso tra 21 e 50;
 - 3 se il numero dei pali è compreso tra 51 e 100;
 - 4 se il numero dei pali è compreso tra 101 e 200;
 - 5 se il numero dei pali è compreso tra 201 e 500;
 - il numero intero più prossimo al valore $5 + n/500$, se il numero n di pali è superiore a 500.
- Il numero di prove di carico di verifica può essere ridotto se sono eseguite prove di carico dinamiche, da tarare con quelle statiche di progetto e siano effettuati controlli non distruttivi su almeno il 50% dei pali.
- Per consentire il posizionamento del/dei martinetto/i per l'esecuzione della prova, è necessario prevedere la realizzazione di un dado di conglomerato cementizio armato avente la faccia superiore accuratamente spianata e la faccia inferiore distaccata dal terreno affinché il carico non sia trasferito direttamente al terreno nel corso della prova, alterandone la validità. Per definire la distanza del dado rispetto al terreno, ci si potrà riferire al cedimento previsto sotto il carico massimo di prova. In assenza di tale informazione, una distanza di 10/20 cm può essere in genere ritenuta sufficiente. Per pali di grande diametro, è sufficiente spianare la base superiore, arricchendo l'armatura di cerchiaggio all'estremità superiore del palo e/o cerchiando il palo con uno spezzone di tubo metallico per il contenimento laterale.

Art. 59.2 - Pali infissi

1. La misurazione del palo verrà eseguita dal fondo del foro fino alla base del plinto, trave o altra struttura di collegamento.
2. Per ciascun palo l'Impresa dovrà redigere una scheda dove verranno riportati i risultati dei controlli delle tolleranze, ed inoltre dovranno essere riportati i risultati dei seguenti controlli:
 - n° progressivo del palo così come riportato nella planimetria di progetto;
 - profondità di infissione;
 - dati tecnici dell'attrezzatura;
 - descrizione di eventuali presunte anomalie stratigrafiche;
 - tempo necessario per l'infissione;
 - grafico di assorbimento del calcestruzzo.

3. Sui pali di fondazione, inoltre, devono essere eseguite le prove di carico statiche per controllarne principalmente la corretta esecuzione e il comportamento sotto le azioni di progetto. Tali prove devono essere condotte secondo quanto stabilito nelle Norme Tecniche per le Costruzioni (D.M. 17 gennaio 2018).

In particolare, per prova di collaudo si intende una prova eseguita su un palo scelto a caso nell'ambito della palificata, durante o dopo la costruzione di quest'ultima; la prova deve essere spinta fino ad un carico massimo di prova $Q_{max} \geq 1,5 \cdot Q_{es}$. Il numero e l'ubicazione delle prove di verifica devono essere stabiliti in base all'importanza dell'opera e al grado di omogeneità del terreno di fondazione; in ogni caso il numero di prove non deve essere inferiore a:

- 1 se il numero di pali è inferiore o uguale a 20;
- 2 se il numero dei pali è compreso tra 21 e 50;
- 3 se il numero dei pali è compreso tra 51 e 100;
- 4 se il numero dei pali è compreso tra 101 e 200;
- 5 se il numero dei pali è compreso tra 201 e 500;
- il numero intero più prossimo al valore $5 + n/500$, se il numero n di pali è superiore a 500.

Il numero di prove di carico di verifica può essere ridotto se sono eseguite prove di carico dinamiche, da tarare con quelle statiche di progetto e siano effettuati controlli non distruttivi su almeno il 50% dei pali.

Per consentire il posizionamento del/dei martinetti/i per l'esecuzione della prova, è necessario prevedere la realizzazione di un dado di conglomerato cementizio armato avente la faccia superiore accuratamente spianata e la faccia inferiore distaccata dal terreno affinché il carico non sia trasferito direttamente al terreno nel corso della prova, alterandone la validità. Per definire la distanza del dado rispetto al terreno, ci si potrà riferire al cedimento previsto sotto il carico massimo di prova. In assenza di tale informazione, una distanza di 10/20 cm può essere in genere ritenuta sufficiente. Per pali di grande diametro, è sufficiente spianare la base superiore, arricchendo l'armatura di cerchiaggio all'estremità superiore del palo e/o cerchiando il palo con uno spezzone di tubo metallico per il contenimento laterale.

Art. 60 - Opere in calcestruzzo

Art. 60.1 - Acciaio armatura cls

1. L'acciaio per armatura è computato misurando lo sviluppo lineare effettivo (segnando le sagomature e le uncinature) e moltiplicandolo per il peso unitario, desunto dalle tabelle ufficiali, corrispondente ai diametri effettivamente prescritti, trascurando le quantità superiori alle prescrizioni e le sovrapposizioni.

Nel prezzo oltre alla lavorazione e allo sfrido è compreso l'onere della legatura dei singoli elementi e la posa in opera dell'armatura stessa.

2. Col prezzo fissato, il ferro sarà fornito e dato in opera nelle casseforme, dopo aver subito tutte le piegature, sagomature e legature ordinate dalla Direzione dei lavori, curando che la posizione dei ferri coincida rigorosamente con quella fissata nei disegni esecutivi.
3. Non potranno essere avanzate richieste da parte dell'Impresa, di compensi per sfridi e tolleranze commerciali sul peso dei ferri, poiché tali oneri sono stati considerati nel determinare il relativo prezzo unitario di elenco.

Art. 60.2 - Casseforme

1. Le casseforme, se non comprese nel prezzo del conglomerato cementizio, si computano secondo le superfici effettive, sviluppate al vivo, delle strutture in C.A. da gettare.

Art. 60.3 - Calcestruzzi in genere

1. Si computa il volume di calcestruzzo effettivamente realizzato; sono detratti dal computo tutti i vani, vuoti o tracce che abbiano sezioni minime superiori a m^2 0,20; è inoltre detratto il volume occupato da altre strutture inserite nei getti, ad esclusione delle armature metalliche.
2. I calcestruzzi per fondazioni, murature, volti, ecc., ed i cementi armati, costruiti di getto in opera, saranno in genere pagati a metro cubo di calcestruzzo, escluso il ferro da impiegare per i cementi armati che verrà pesato a parte a peso, e misurati in opera in base alle dimensioni prescritte, esclusa quindi ogni eccedenza, ancorché inevitabile, dipendente dalla forma degli scavi e dal modo di esecuzione dei lavori e trascurando soltanto la deduzione delle eventuali smussature previste in progetto agli spigoli che avessero il cateto della loro sezione trasversale inferiore, o al più uguale, a 10 centimetri.
3. Le murature in calcestruzzo saranno valutate a m^3 .
4. I calcestruzzi ed i cementi armati costruiti in getto fuori d'opera, saranno valutati sempre in ragione del loro effettivo volume, senza detrazione del volume del ferro per i cementi armati ed in ragione del minimo parallelepipedo retto a base rettangolare circoscrivibile a ciascun pezzo quando trattasi di pezzi sagomati o comunque ornati per decorazione, pesandosi poi sempre a parte il ferro occorrente per le armature interne dei cementi armati.
5. Nei prezzi di elenco dei calcestruzzi e cementi armati sono anche compresi e compensati gli stampi di ogni forma, i casseri, casseforme e cassette per il contenimento del calcestruzzo, le armature in legname di ogni sorta grandi o piccole per sostegno degli stampi, i palchi provvisori di servizio e l'innalzamento dei materiali, nonché per le volte, anche le centine nei limiti di portata che sono indicati nei singoli prezzi di elenco (sempreché non si è convenuto di pagarle separatamente).
Per le luci superiori a m 1,50 le casseforme ed armature saranno compensate a parte in base alla superficie dell'intradosso.
6. Se non diversamente esplicitato, saranno inoltre compresi e compensati nella voce di prezzo tutti gli oneri ed i macchinari necessari al trasporto ed alla posa in opera.
7. Si intendono sempre compresi e compensati gli oneri per la verifica della soletta dell'impalcato del ponte in funzione delle effettive caratteristiche delle travi che l'impresa intenderà adottare.

Art. 60.4 - Strutture prefabbricate

1. Gli elementi strutturali prefabbricati saranno valutati con le modalità indicate nelle voci di prezzo.
2. Si intendono sempre compresi e compensati gli oneri per la verifica degli elementi prefabbricati in funzione delle effettive caratteristiche delle travi che l'impresa intenderà adottare.
3. Sono altresì ricompresi nei prezzi unitari gli oneri per lo sviluppo del progetto costruttivo e per la

presentazione della seguente documentazione:

- gli elaborati progettuali esecutivi di cantiere, comprensivi dei disegni costruttivi, sui quali dovranno essere riportate anche le distinte da cui risultino: numero, qualità, dimensioni, grado di finitura e peso teorici di ciascun elemento costituente la struttura (comprensiva dei dettagli di connessione), nonché la qualità dei materiali da impiegare;
- relazione di calcolo delle travi prefabbricate comprensiva delle analisi e verifiche dei dettagli degli appoggi;
- modulistica completa per la presentazione della pratica sismica e strutturale agli Enti di Competenza;
- tutte le indicazioni necessarie alla corretta impostazione delle strutture sulle sottostanti opere in cemento armato.

Art. 60.5 - Solaio

1. Il solaio è computato a superficie netta misurata all'interno dei cordoli perimetrali e delle travi di C.A., escluso l'incastro sulle strutture portanti.
2. Nei prezzi dei solai in genere è compreso l'onere per lo spianamento superiore della caldana, nonché ogni opera e materiale occorrente per dare il solaio completamente finito, come prescritto nelle norme sui materiali e sui modi di esecuzione.
3. Nel prezzo dei solai, di tipo prefabbricato, misti di cemento armato, anche predalles o di cemento armato precompresso e laterizi, salvo differenti indicazioni nell'Elenco Prezzi, sono escluse la fornitura, lavorazione e posa in opera del ferro occorrente, è invece compreso il noleggio delle casseforme e delle impalcature di sostegno di qualsiasi entità, con tutti gli oneri specificati per le casseforme dei cementi armati.

Art. 60.6 - Impermeabilizzazioni

1. Le opere vengono valutate a superficie effettiva con detrazione dei vuoti o delle parti non impermeabilizzate aventi singolarmente superficie superiore a 0,50 mq.
Nei prezzi delle opere sono compresi oltre gli oneri assicurativi sugli infortuni sul lavoro, ecc., anche quelli relativi alla loro esecuzione con quell'ordine e quelle precauzioni idonee a non danneggiare le restanti opere e manufatti, a non arrecare disturbi o molestie, a bagnare i materiali di risulta per non sollevare polvere nonché a guidarli e trasportarli in basso.
2. Il direttore dei lavori, per la realizzazione delle opere di impermeabilizzazione, verificherà via via che i materiali impiegati e le tecniche di posa siano effettivamente quelli prescritti e inoltre, almeno per gli strati più significativi, verificherà che il risultato finale sia coerente con le prescrizioni di progetto e comunque con la funzione attribuita all'elemento o strato considerato. In particolare, verificherà i collegamenti tra gli strati, la realizzazione di giunti/sovrapposizioni dei singoli prodotti costituenti uno strato, l'esecuzione accurata dei bordi e dei punti particolari ove sono richieste lavorazioni in sito. Per quanto applicabili, verificherà con semplici metodi da cantiere le resistenze meccaniche (punzonamenti, resistenza a flessione, ecc.) l'impermeabilità dello strato di tenuta all'acqua, la continuità (o discontinuità) degli strati, ecc.
A conclusione dell'opera, eseguirà prove (anche solo localizzate) per verificare le resistenze ad azioni meccaniche localizzate, l'interconnessione e compatibilità con altre parti dell'edificio e con eventuali opere di completamento.

Art. 61 - Intonaci

1. I prezzi degli intonaci saranno applicati alla superficie intonacata senza tener conto delle superfici laterali di

risalti, lesene e simili. Tuttavia saranno valutate anche tali superfici laterali quando la loro larghezza superi 5 cm. Varranno sia per superfici piane, che curve. L'esecuzione di gusci di raccordo, se richiesti negli angoli fra pareti e soffitto e fra pareti e pareti, con raggio non superiore a 15 cm, è pure compresa nel prezzo, avuto riguardo che gli intonaci verranno misurati anche in questo caso come se esistessero gli spigoli vivi.

Nel prezzo degli intonaci è compreso l'onere della ripresa, dopo la chiusura, di tracce di qualunque genere, della muratura di eventuali ganci al soffitto e delle riprese contropavimenti, zoccolature e serramenti.

I prezzi dell'elenco valgono anche per intonaci su murature di mattoni forati dello spessore di una testa, essendo essi comprensivi dell'onere dell'intasamento dei fori dei laterizi.

Gli intonaci interni sui muri di spessore maggiore di 15 cm saranno computati a vuoto per pieno, a compenso dell'intonaco nelle riquadrature dei vani, che non saranno perciò sviluppate.

Tuttavia saranno detratti i vani di superficie maggiore di 4 m², valutando a parte la riquadratura di detti vani.

Gli intonaci interni su tramezzi in foglio o ad una testa saranno computati per la loro superficie effettiva; dovranno essere pertanto detratti tutti i vuoti di qualunque dimensione essi siano, ed aggiunte le loro riquadrature.

Nessuno speciale compenso sarà dovuto per gli intonaci eseguiti a piccoli tratti anche in corrispondenza di spalle e mazzette di vani di porte e finestre.

Art. 62 - Opere in ferro

1. Tutti i lavori in metallo saranno in generale valutati a peso ed i relativi prezzi verranno applicati al peso dei metalli stessi a lavorazione completamente ultimata e determinata prima della loro posa in opera per le opere in ferro nero normale, mentre per le opere in ferro zincato il peso dovrà essere dedotto del 15%.

I trattamenti eventuali di sabbiatura, zincatura, e verniciatura, con esclusione della verniciatura a due mani di antiruggine, verranno compensati a parte.

2. Le verniciature eseguite su opere metalliche, in legno o simili verranno calcolate, senza considerare i relativi spessori, applicando alle superfici (misurate su una faccia) i coefficienti riportati:

- opere metalliche, grandi vetrate, lucernari, etc. (x 0,75)
- opere metalliche per cancelli, ringhiere, parapetti (x 2)
- infissi vetrati (finestre, porte a vetri, etc.) (x 1)
- persiane lamellari, serrande di lamiera, etc. (x 3)
- persiane, avvolgibili, lamiere ondulate, etc. (x 2,5)
- porte, sportelli, controportelli, etc. (x 2)

3. Il prezzo fissato per i lavori di verniciatura e tinteggiatura includerà il trattamento di tutte le guide, gli accessori, i sostegni, le mostre, i telai, i coprifili, i cassonetti, ecc; per le parti in legno o metalliche la verniciatura si intende eseguita su entrambe le facce e con relativi trattamenti di pulizia, anticorrosivi (almeno una mano), e di vernice o smalti nei colori richiesti (almeno due mani), salvo altre prescrizioni.

Le superfici indicate per i serramenti saranno quelle misurate al filo esterno degli stessi (escludendo coprifili o telai).

4. Il prezzo indicato comprenderà anche tutte le lavorazioni per la pulizia e la preparazione delle superfici interessate.

Art. 63 - Opere stradali

Art. 63.1 - Controlli nelle lavorazioni del corpo stradale

1. In corso d'opera, sia per le necessità connesse alla costruzione degli strati in terra, particolarmente per quanto riguarda il costipamento, sia per evidenziare che non abbiano a verificarsi derive nella qualità dei materiali, devono essere effettuate prove di controllo su campioni prelevati in contraddittorio con la Direzione dei lavori.
2. Il numero dei campioni dipende dall'eterogeneità dei terreni interessati; per ogni approvvigionamento omogeneo la numerosità delle prove di attitudine deve rispettare le norme vigenti.

Art. 63.2 - Fondazione stradale

1. La compattazione e/o la stabilizzazione del sottofondo sarà computata in base alla superficie.
2. La fondazione stradale in misto granulare o cementato sarà valutata a m³; il prezzo comprende il costipamento del materiale, le prove di laboratorio e in sito.

Art. 63.3 - Rilevati e rinterri

1. I prezzi di elenco si applicano al volume dei rilevati che sarà determinato con il metodo delle sezioni ragguagliate, in base ai rilevamenti eseguiti come per gli scavi di sbancamento. I rinterri di scavi a sezione ristretta saranno valutati a metro cubo per il loro volume effettivo misurato in opera.
2. Nei prezzi di elenco si intendono compensati tutti gli oneri:
 - per il prelievo ed il trasporto dei terreni con qualsiasi mezzo e da qualsiasi distanza e per l'indennità di cava dei terreni provenienti da cave di prestito;
 - per il taglio e la rimozione di alberi, cespugli e radici;
 - per lo scarico, lo spianamento e la compattazione meccanica a strati di altezza non superiore a 30 cm;
 - per le bagnature ed i necessari ricarichi;
 - per la profilatura delle scarpate, la formazione delle cunette al piede dei rilevati e dei fossi di guardia ai cigli.

Art. 63.4 - Massicciata stradale

1. La massicciata sarà valutata a m² della superficie, intendendosi tassativi gli spessori prescritti e nel relativo prezzo unitario sarà inclusa, ove prevista dal prezzo in elenco, la cilindratura. In caso contrario, quest'ultima deve essere pagata in ragione di metro cubo di pietrisco cilindrato, qualunque sia la larghezza della striscia da cilindrare.

Art. 63.5 - Pavimentazione stradale con bitumi

1. I conglomerati bituminosi posti in opera previa spanditura dell'emulsione bituminosa, stesa del materiale e successivo costipamento mediante rullatura devono essere valutati per ogni metro quadrato, per un prefissato spessore e per i vari strati della pavimentazione.

Art. 63.6 - Pavimenti d'asfalto

1. Si computano secondo le superfici effettivamente realizzate. Nei prezzi si intende compresa la formazione del collo e l'arrotolamento degli spigoli.

Art. 63.7 - Marciapiedi

1. Il calcestruzzo sarà computato per il volume effettivamente realizzato.
La rete elettrosaldata sarà valutata a peso.
2. La pavimentazione di marciapiedi deve essere compensata a metro quadro di superficie realizzata.

Art. 63.8 - Smaltimento acque piovane stradali

1. I dispositivi di chiusura e di coronamento saranno valutati a numero, cos' come i pozzetti prefabbricati di raccolta delle acque.
2. Canalette e cunette prefabbricate saranno compensate a metro lineare.
3. Per quanto non previsto al presente articolo vale la modalità di misura disposta dal computo metrico di progetto.

Art. 63.9 - Segnaletica stradale orizzontale

1. La segnaletica stradale sarà valutata ad elemento.

Art. 63.10 - Segnaletica stradale verticale

1. La segnaletica stradale orizzontale sarà valutata a metro quadrato di vernice utilizzata.
2. In virtù dell'art. 1 Legge 23.10.1960 n° 1369 e dell'art. 16 del Nuovo Capitolato Generale dei Lavori del Ministero LL.PP. (confermati dal parere 19.08.1978, sezione U.T. n° 2773 dell'Avvocatura Distrettuale dello Stato) è assolutamente da escludere l'impiego di mano d'opera in economia.

Art. 63.11 - Barriere di sicurezza

1. Le barriere stradali di sicurezza saranno computate a metro lineare.
2. Le prove (statiche dinamiche) d'impatto al vero (crash-test) per la valutazione sia delle caratteristiche prestazionali sia dell'efficienza delle barriere di sicurezza stradali (da realizzare a norma del D.M. 3 giugno 1998 e successive modifiche e integrazioni), dovranno essere eseguite, come previsto dalle circolari del Ministero dei Lavori Pubblici del 15 ottobre 1996 e del 6 aprile 2000, presso i sottoelencati istituti autorizzati:
 - il Centro prove per barriere di sicurezza stradali di Anagni - Centro rilevamento dati sui materiali di Fiano Romano della Società Autostrade s.p.a.;
 - il Laboratorio L. I. E. R., Laboratoire d'essais INRETS - Equipments de la Route, con sede in D29 Route de Crémieu, B.P. 352 69125, Lyon Satolas Aeroport - Francia;
 - TÜV Bayern Sachsen E.V. - Institut für Fahrzeugtechnik GmbH, con sede in Daimlerstrasse, 11 D-85748, Garching (Repubblica Federale Tedesca).
3. Sono compresi e compensati nei prezzi delle barriere stradali esposti nell'elenco prezzi allegato al presente

progetto, tutti gli oneri necessari per l'emissione del certificato di corretto montaggio ed installazione dei dispositivi di sicurezza stradali.

Art. 63.12 - Cordoni

1. I cordoni saranno valutati a metro lineare.

Art. 64 - Sottoservizi e opere a rete

Art. 64.1 - Pozzetti

1. I pozzetti saranno computati ad elemento.

Art. 64.2 - Rinfianchi tubazioni

1. Il prezzo dei rinfianchi delle tubazioni sarà applicato contabilizzando il volume effettivo degli stessi.

Art. 64.3 - Fognatura

1. La valutazione delle tubazioni sarà fatta a metro misurato lungo l'asse della tubazione, senza cioè tenere conto delle compenetrazioni.
2. Nella valutazione delle tubazioni s'intendono compresi le staffe e i blocchi di ancoraggio, i raccordi per i pozzetti, nonché l'eventuale connessione agli organi di misura e di intercettazione.
3. Nei prezzi delle tubazioni sono compresi i pezzi speciali quali, curve, T, Y, gomiti, ecc.
Tutti i prezzi comprendono gli oneri per saldature, innesti, lavaggio, prove e oneri per collaudo.
Gli attraversamenti, le intercettazioni e i passaggi di ulteriori sottoservizi non daranno luogo ad alcun sovrapprezzo.
4. Le valvole saranno valutate a numero secondo le rispettive caratteristiche e dimensioni.
5. Per quanto non previsto al presente articolo vale la modalità di misura disposta dal computo metrico di progetto/elenco prezzi.
6. L'Appaltatore sarà obbligato ad eseguire le prove di tenuta dei tronchi di tubazione provvedendo, a sue spese, a tutto quanto sarà necessario all'esecuzione delle prove stesse.
Le pressioni di prova saranno stabilite in funzione del tipo e dell'uso delle tubazioni eseguite.

Art. 65 - Opere a verde

Art. 65.1 - Lavorazioni del terreno

1. La stesa e la modellazione di terra di coltivo con adattamento dei piani sarà compensata a metro cubo ed è comprensiva di fornitura della terra, salvo differente indicazione nella voce in elenco.
2. La preparazione del terreno alla semina con lavorazione meccanica sarà valutata a metro quadro di superficie trattata.

Art. 65.2 - Messa a dimora di piante

1. La messa a dimora delle piante sarà compensata a numero, secondo la specie impiantata.
2. Se la voce in elenco non comprende la terra per il reinterro, la formazione delle buche e il collocamento di pali tutore si seguiranno le seguenti prescrizioni:
 - le buche e i fossi per la messa a dimora di piante devono essere compensati a metro cubo, ivi compreso il trasporto a rifiuto del materiale di risulta;
 - la terra da coltivo per il riempimento delle buche o dei fossi deve essere pagata a metro cubo definitivamente sistemato a dimora;
 - i pali tutori, se non sono inclusi nella voce di prezzo per la messa a dimora, devono essere pagati a numero per ogni palo definitivamente conficcato in opera, ivi comprese le legature necessarie provvisorie e/o definitive.

Art. 65.3 - Abbattimento piante

1. Tutte le operazioni di spollonatura, di potatura, di abbattimento, lievo ceppaie, ecc. saranno valutate a numero ed in base all'altezza o come specificatamente indicato nei corrispondenti articoli dell'Elenco Prezzi.
2. Il materiale derivante dall'abbattimento e/o potatura di alberi rimane di proprietà dell'impresa e pertanto non verrà riconosciuto alcun compenso aggiuntivo per gli oneri di scarica.

Art. 65.4 - Seminagioni

1. Le seminagioni sulle scarpate dei rilevati saranno valutate a superficie per la proiezione orizzontale delle scarpate stesse.

Art. 65.5 - Tappeti erbosi

1. La formazione dei tappeti erbosi sarà valutata a m².